Univ.-Archiv Wien
Bibliothek
B141/II/4

B 141/II L

B/B

Prof. A. Luschin v. Ebengreuth
GRAZ, Quellengasse 4

Archiv der Universität Wien

B 141

Speculi Academici Viennensis

Pars Secunda,

Continens inter alia

Seriem Doctorum, qui in gremium quatuor Facultatum Universitatis Viennensis admissi sunt,

Et

Synopsim Historicam Universalem præcipuarum rerum, quæ ab anno M.CCC.LXV. ad hæc usque tempora contigerunt, cuilibet Lectori commodam,

Auctore eodem
D. Joanne Josepho Locher U. J. D.
Aulæ et Judiciorum Advocato.

Vienna Austriæ
M. DCC. LXXIV.

1774

Mihi pulcrum imprimis videtur non pati occidere, quibus Aeternitas debeatur, aliorumque famam cum sua extendere.

Plinius. Lib. V. Epist. VIII.

Archiv der Universität Wien

Præfatio Auctoris
ad
Eruditum Lectorem.

Cum conscribendo, quod superiore anno edideram, Speculo Academico Viennensi manum admovissem, et animo constituissem Catalogum Rectorum et illustrium virorum Archigymnasii Viennensis DD. Ederi, de Sorbait, et de Bonano Annorum 1559. 1670. et 1692. ad nostra non modo tempora perlequi, sed et in multis, in quibus is deficit, supplere, intelligebam sane omnia, quæ Archigymnasium hoc concernunt, uno volumine comprehendere haud posse. Quare in prima operis parte ea solummodo collegi, quæ ad hujatem spectant Universitatem, historiam nimirum ab illius ortu in hanc usque diem, personas quæ conspicuis in ea fungebantur muniis, et nonnullorum ex illis, qui posterioribus annis vixerant, Epitaphia, quæ quidem in manus meas pervenere.

In hac vero parte eorum Archigymnasii membrorum et virorum mentionem me facere æquum est, qui vel domesticiis negotiis, vel ampliioribus in civitate muneribus, aliisve causis distinebantur, quo minus Reipublicæ Litterariæ præessent, qui nihilominus dignissimi fuerant, ut posteritati commendarentur; Quod ut præstaretur, necesse erat omnes, quas vocant, Matriculas Inclytarum quatuor Facultatum Univertitatis pervolvere, atque ex his velut filis totum aliquod contexere.

Illud quoque ex præfatione ad primam operis mei partem facile est intelligere, quo animo Chronologiam Diplomaticam Univertitatis Viennensis Annis 1753. et 1755. typis datam, annosque a 1237.

ad 1399. complexam eruditi omnes exceperint. Quam Chronologiam parvo labore continuassem, si quidem aditus ad Archygmnasii Archivum pateret. Cum vero is praeclusus sit, summa saltem Documentorum, Privilegiorum, aliarumque rerum ad Universitatem hujatem spectantium Capita in meorum Lectorum commodum ab anno 1365. ad annum 1740. nostissimo Caroli VI. Imperatoris funere signatum, percurram, simulque adnotabo loca, in quibus etiam Documenta allata ab eo, cui aditus ad Archivum Archigymnasii non pateat, inveniri legique possint.

Denique cum Auctores memorati in Catalogis, Calendariisve suis Academiis parca eorum ego rerum perfectam Synopsim Ordine pariter Chronologico ab anno 1365. ad praesentem eo confeci modo, ut Lector, si is indice adcalcem Operis adjecto uti velit, vel alunde praecipuarum historicarum Epocharum notitiam habeat, fusiorem cujusque historiae enarrationem in aliis facile Auctoribus reperiri queat. Quae vero praeter dicta hac comprehendantur parte, sequens ipse docebit

Pag.

Conspectus Operis.

Caput I.

Series Doctorum, qui in gremium quatuor Facultatum Universitatis Viennensis admissi sunt. 1

§. 1. In Facultate Theologica - - - - 1

2. - - - - - Juridica - - - - - 31

3. - - - - - Medica - - - - - 63

4. - - - - - Philosophica - - - 91

Caput II.

Monumenta et Documenta, Privilegia, aliasque causas Universitatis Viennensis concernentia - - - - 133

Caput III.

Synopsis historica Universalis praecipuarum rerum, quae inde ab erecta Universitate contigerunt - - - - 157

Caput IV.

Epitaphia et Memoriae Illustrissimorum ac Dignissimorum Virorum Universitatis Viennensis, quae in priori parte non continentur - - - - 337

Caput V.

Cenotaphium Caroli VI. felicis Memoriae Romanorum Imperatoris - - - - 341

Index Doctorum 349

Index Rerum 427

Addenda et Continuanda 475

Caput I.

Series Doctorum, qui in gremium quatuor Facultatum Universitatis Viennensis admissi sunt.

§. 1.

In Facultate Theologica.

Annus
1384 D Henricus de Langenstein, dictus de Hassia, S. Theol. Professs. Canon. Vien.
D Henricus de Oyta Frisius, S. Theol. Prof. Can. Vien.
C Leonardus de Carinthia, Ord. Erem. S. Aug. Pontificis Urbani VI. Capitent.
D Conradus de Ebraco, Ord. Cisterc. dein Abbas Fontis salutis.
D Gerardus de Kalkar, Can. Colon. primus ibidem S. Scriptura Prof.
C Fridericus de Nürenberga, Ord. Carmel.
1386 C Andreas de S. Cruce, Ord. Cisterc.
1388 C Franciscus de Retza, Ord. Prod. S. Theol. Prof.
D Paulus de Geldria.
D Joannes de Ruspack, Can. Reg. Claustron.
D Lambertus de Geldria, S. Theol. Professs. Plebanus in Lauberstorf
C Joannes de Retza, Ord. Erem. S. Aug.
1397 D Andreas de Hispania.
1400 D Petrus Engelhardi de Herberstorf, S. Theol. Prof. Can. Vien. et Patav.
D Petrus de Treysa, Can. Vien.
1403 D Robertus de Hese, Episcop. Limorens.
1404 C Bertholdus Puchhauser, de Ratisbona, Ord. Erem. S. Aug.
1405 D Michael Suchenschatz, S. Theol. Professs. Canon. Vien.

Doctores

Annus

C Arnoldus de Saxonia.
D Joannes Lanckheimer, S. Theol. Prof. Abbas Campilil.
D Gregorius de Carinthia Ord. Erem. S. Aug.
1408 D Nicolaus de Dinckelspühel S. Theol. Prof. Can. Vien. et Batav. Confess. Ducis.
1410 D Petrus Tzech de Bulicka, Can. Vien.
1412 D Marus Enenckl de Albrechtsberg, Can. Batav.
1413 D Joannes Fluck de Pfulendorf, S. Theol. Prof. Can. Vien.
D Bartholomaeus de Ebraco, seu Rotenburg, Abbas Eborac. in Francon.
D Zacharias Riedler de Moraco, Can. Frising. Monachii Decanus.
C Joannes de Basilea Ord. Praed.
1420 D Theodoricus Rudolphi de Hamelburg, Can. Vien. et Batav.
1421 D Georgius Wetzel de Horw Can. et Decan. Vien. Plebanus in Ried.
D Christianus de Königgrez Propos. Bruno in Moravia.
C Fridericus Wagner Ord. Carmel.
1422 D Petrus Reicher de Kirchenwart, Sac. Theol. Prof. Can. Vien.
C Henricus de Colonia, Ord. Praed. S. Theol. Prof.
1423 D Joannes Wittick, Transylv. Can. Albanens.
1424 D Benedictus de Zolio, Episcop. Zagrab.
D Pilgrinus Vormoser de Burckhausen.
1425 C Joannes Nider Suevus ex Isnia, Ordin. Praed. S. Theol. Prof.
1426 D Hermannus Heÿlmann de Heidelsheim Can. Ratisbon.
1428 D Thomas Ebendorfer de Haselbach, S. Theol. Prof. Can. Vien. Plebanus in Berchtoldstorf.
1430 D Joannes Himmel de Wirts, S. Theol. Prof. Can. Vien. et Olomuc.
1431 D Georgius Affenthaler.

D Joannes Angerer de Mülldorf, Plebanus in Mosskirchen, Præpos. Gurnic.

1433 D Joannes Geüss de Teÿning, S. Theol. Prof. Can. et Decan. Vien. Imp. Elisabetha Confess.

D Narcissus Herz de Berching, Can. Vien.

D Urbanus de Mellico, Can. Vien.

1434 D Joañes Alzhem, Ord. Cist. Prof. in Brumbach, Abbas postul. ad S. Crucem in Austr.

1436 D Joannes Fachs de Nuenburga, Episcop. Sardic. Can. et Suffrag. Frising.

C Conradus Herbst, Ord. Præd.

D Conradus Müllner.

1438 D Stephanus de Egenburga, Can. Vien.

1439 D Nicolaus de Gretz, Can. Vien.

D Bertholdus Deÿchsler de Nürenberga.

C Joañes Streler, Ord. Præd. S. Theol. Prof.

D Rudolphus de Hering, Ratisb. veteris Capellæ Decanus.

1441 D Jodocus Weÿler de Hailbrunn, S. Theol. Prof. Can. Vien.

1443 D Andreas de Weitra, Can. Vien.

D Christianus Tiendorfer de Hürben, S. Theol. Prof. Can: et Decanus Vien.

D Wernerus Löblin de Wila.

1448 D Joannes Widmann, Can. Vien.

D Conradus Bagner de Nürenberga.

1449 D Fridericus de Eschenbach, S. Theol. Prof.

C Leonardus Huntpichler, de Valle Brixin. Ord Præd. S. Script. Prof.

1451 D Joannes Gröfsl de Tifftmaning, Lic. Theol. Prof. Can. Vien.

D Paulus Leübmann de Mellico, S. Theol. Prof. Can. et Decan. Vien.

D Petrus de Nürenberga.

1452 D Joannes Professs Lambac. Ord. S. Bened. S. Script. Prof. postulatus Abbas ad Scotos Viennæ.

1453 D Petrus Wegelin, Ordin. Cisterc. Abbas in Hailbrunn.

Doctores

Annus

1454 D Mathias de Wnsperg, Can. Catav.
C Jacobus Fabri, Suevus Leütkirchensis de Stupach, Ord. Prad.
1455 C Andreas Saiks, Ord. Erem. S. Aug.
1456 D Ludovicus Schlücher de Ulma, S. Script. Prof.
1461 D Andreas de Schärding.
1465 D Bero de Eudosia, Genuensis.
D Wolfgangus de Egenburga S. Script. Profess. Can. Vien.
D Joañes Kaufmann, Ord. Cister. Abbas Eborac. Imp. Maximiliani I. Confessar.
D Thomas Wölfe de Wulderstorf, Can. Vien.
D Jacobus de Wulderstorf.
1466 D Nicolaus de Kreüzenach, S. Theol. Prof.
1468 D Andreas Schüssel de Botenprunn, Sac. Script. Prof. Can. Vien.
1469 D Rupertus Weissenburger de Bruck aõ Leütam, Can. Vien.
D Jacobus Mösch de Altheim, Can. Frising.
D Caulus Wann de Kemnat, S. Script. Prof. Can. et Official Passav.
1472 D Martinus Heinzl de Memmingen, S. Theol. Prof. ad S. Nicolaum.
C Joannes Nublingus de Hailbrunn, Ord. Cister. Prof. publ. Heidelberga.
C Chrysostomus Ord. Prad. S. Theol. Prof.
1474 D Georgius Zingl de Hierstatt, Sac. Theol. Prof. Ingolstad. Can. Eichstett.
1477 D Joannes Ruel, alias Veyhinger de Pforzheim S. Script. Prof. Can. Vien.
C Reginaldus Remplhofer, Ord. Prad.
1478 C Joannes Herrnbauer de Bamberga, Ord. Carmel.
C Leonardus Praxatoris de Cham, ord. Carmel.
C Joannes Brenzenreütter, Ord. Carmel.

1480 D Michael Lochmajer de Haydeck, SS. Can. Prof. Can. Vien. et Cæsar. hujusce Curiæ Officialis.

1481 D Paulus Alberti de Stockerau S. Theol. Prof. Can. Vien.

D Bartholomæus Tichtlexbrein, S. Theol. Prof. ad S. Nicolaum, Can. Vien.

1486 D Petrus de Coropa.

D Joannes Kaltenmarckter ex Saliceburgo, Can. Vien. Ratisb. et Cæsar. hujusque Curiæ Official.

C Alexius Buzel, Ord. Prad.

C Andreas de Loa, Ord. Prad.

1489 C Udalricus Zehentner, Ord. Prad.

1491 D Leonardus Trumarn de Hirschau.

D Bricius Leprost de Cilia, S. Theol. Prof. ad S. Nicolaum, Can. Vien.

D Leonardus Müllner de novo foro, Can. Vien.

D Casparus Moriz de Schönau, Can. Mosburg. in Bavar.

C Eberhardus de Clivis, Ord. Prad. S. Script. Profes.

1497 D Joannes Trapp, Austr. Vien. S. Theol. Prof.

C Joannes Ricentius de Camerino, Ordin. Min. Conv. S. Franc. S. Theol. Prof.

1498 D Oswaldus Ludovici de Weickerstorf, Can. Vien.

D Mathias Schweller de Obernsulz

C Joannes Forter, Ord. Carmel.

C Joannes Baier de Morling, Ord. Carm.

1499 C Joannes de Werd, Ord. Prad. S. Theol. Prof.

1504 C Augustinus, Ord. Erem. S. Aug (Molitor de Ratisbona)

1506 D Georgius de S. Anna, S. Script. Prof. Can-Vien.

D Valentinus Kraler de Hollabrunn, S. Theol. Prof. Can. Vien.

C Leonardus Teÿsendorfer, Ord. Prad.

C Dominicus Mann ex Egra, Ord. Prad.

D Wolfgangus Sack, Austr. Vien. S. Theol. Prof Can. Vien.

Annus Doctores

D Georgius Lantsch de Ellingen, Can. Vien.
D Christophorus Khülber ex Gretz Stiria, Sac. Theol. Prof. Can. et Custos Vien.
C Leonardus, Ord. Min. Conv. S. Franc.
1507 D Theodoricus Kanner de Gratz, Ord. Min. Conv. S. Franc. Episcop. Neostad.
1508 D Bernardinus Adam Silesita, Can. Vratisl. et Ratibor.
1509 C Wolfgangus Speyler ex Lintz, Ord. Min. Conv. S. Franc.
C Martinus Huppauer, Ord. Prad. S. Theol. Prof.
1510 D Paulus Blasianus, Plebanus ad S. Blasium.
1512 C Joannes Tandel, Ord. Prad. S. Theol. Prof.
C Wolfgangus Kranecker, Ord Carmel.
1516 C Joannes Camers, Ord. Min. Conv. S. Franc.
1519 C Leonardus Marstaller de Nürenberga, Sac. Theol. Prof. Ingolstad. Can. Eistett.
1520 D Augustinus Marius, Can. Reg. Ulm. Episcop. Salonens. Suffraganens Basileens. Herbipol. et Frising.
1524 C Eusebius Freudenreich, Ord. Min. Conv. S. Franc.
C Joannes Klein, Ord. Erem. S. Aug.
C Joannes Jung, Ord. Prad.
1529 C Rolandus, Ord. Carmel.
D Nicolaus Fabri, Can. et Decan. Vien.
C Anselmus de Vienna, Ord. Min. Conv. S. Franc.
1526 D Joannes Faber Suevus Leütkirchens. Episcop. Vien. Imperatoris Consil. intimus.
D Albinus Grafinger Tyrolensis ex Schwaz, S. Script. Prof.
1533 D Joannes Aurifaber, Varasdinens. S. Theol. Prof. Can. Vien.
1535 D Joannes Gaudentius Anhauser ex Reütlingen, S. Script. Prof.
1539 D Fridericus Grauen, dictus Nausea, Blancicampianus Franco, Episc. Vien. Imperatoris Consiliarius.

Annus
1541 D Joannes Sauer, Præpos. Vien. Cancell. Univers.
1543 D Jacobus Ziegler, Bojus ex Landau.
1548 D Burchardus de Monte, ex Noviomago S. Theol. Prof. Can. Vien.
1551 C Claudius Jajus ex Ditione Gebennensi Allobrogum S. J. Sac. Theol. Prof.
1552 C Nicolaus Gaudanus Belga, S. J. S. Theol. Professs.
C Petrus Canisius Noviomagus S. J. Sac. Theol. Prof.
D Jacobus Noguerra Hispanus, Ecclesiæ Vien. Decan. Episcop. Alfientis in regno Neapolitano.
1554 D Mathias Werthveinn Wormatiensis, Præpos. Vien. Cancell. Univers.
1555 C Nicolaus Lanojus Belga Societatis S. Theol. Prof.
1556 C Felicianus Ninguarda à Morbivio, Ord. Prod. Episc. S. Agathæ Scalensis, Comensis, Nuncius Apostolicus.
1557 C Theodoricus Canisius, S. J. Sac. Theol. Prof.
1559 C Lambertus Auer, S. J. Sac. Theol. Prof.
D Ambrosius Salzer, Hungarus Sopronien-sis, S. Theol Prof. Can. Vien.
1561 C Ferdinandus Jaenus S. J. Sac. Theol. Prof.
D Oswaldus Griblerus, Can. Vien. Præpos. Ardeac.
C Laurentius Magius S. J. Sac. Theol. Prof.
D Leonardus Villinus, alias Höfler, Styrus Leibnicens. Can. et Custos Vien.
D Gregorius Lamberti, Carolus Henodochii Lepusiensis.
D Dionysius Lopius, Italus Rutinens. Episc. Modrus. in Hungaria, S. Theol. Prof.
C Antonius Grossuptus, Ord. Prod. S. Theol. Prof.
C Adalbertus Baurzeck S. J.
D Michael Eccius, Præp. Vien. Cancell. Univers.
1570 C Paulus Abozonello, Cremonensis, Ord. Prod.
C Jacobus Gordonus, Scotus, S. J.
C Petrus à S. Severino, Ord. Prod.

Doctores

Annus

C Petrus Regius S.J.
1571 C Christianus Halverius S.J.
D Georgius Eder, J.U. Doctor.
1572 C Petrus Buscius, Noviomagus S.J.
C Maximus Brixiensis Ord. Prad.
1573 D Paulus Marchesinus, Can. Brix. et Trident.
D Capellanus Filius.
1574 D Thomas Raidelius Can. Vien. Official. Cæsar.
1576 C Joannes Aschermannus Moravus, S.J.
D Petrus Muchitz de Cilia, Can. Vien. Archidiac.
Graecens. Præpos. Can. Regul. in Cöllan.
1585 D Martinus Radwiger, Præpos. ad S. Dorotheam,
Official. Vien. Episcop. Neostad.
1586 D Alexander à Lacu, Helvetus, Ord. Cister. Abbas
Hilariens. Gaarstens. et Cremifan.
1587 C Joannes Baptista Piselius, Ord. Min. Conv.
S. Franc.
C Christianus Stanicius S.J.
1588 D Joannes Casparus Neupeck, Episcop. Vien.
Imperatoris Consiliarius.
C Stephanus Corvinus S.J.
1589 D Andreas Hofmann, Decanus Frembensis,
Can. et Suffraganeus Cæsariens. Episc.
Simbalensis.
D Melchior Kleselius, Austr. Vien. Episcop.
Vien. et Neostad. S.R.E. Cardin. intimi
Consilii Cæsarei Director.
D Joannes Campelius, Austr. Vien. Canon ad S.
Stephanum Vienn.
C Coradus Hollanderus, Ord. Prad.
1591 C Casparus Schiferstein, Can. Vien.
1592 D Balthasar Sultetus ex Vratislavia, Can.
Vratislav. Nissens. Vien. ibidemq; Custos
et Officialis.
C Paulus Neukirchius S.J.
1594 D Joannes Collinger, Canon. Vien. Official.
Neostad.
C Andreas Hollanderus, Ord. Prad.

Annus

C Ludovicus Hantlamus S.J.
1596 C Joannes Montanus Mollensis S.J.
1597 C Vincentius Sohier, Ord. Prod.
C Joannes Klein S.J.
1600 C Martinus Antonius Delrio S.J.
1601 C Laurentius Bruckerius Donsanus S.J.
1602 D Andreas Weissenstein, Can. Reg. et Decan. Claustron.
C Petrus Hüttnerus, Ord Prod.
C Thomas Lösch Bavarus S.J.
1604 C Georgius Clinstonus S.J.
1605 C Georgius Zielitzky Ord. Cist. ad S. Crucem.
D Georgius Enecker Can. Vien. Parochus ad S. Michaelem.
C Wolfgangus Hofmann, Ord. Erem. S. Aug.
D Casparus Quockius, Praepos Zwetholens. Official. Passav.
D Adamus Bernd, Can. Vien.
1606 D Joannes Curtius, Praepos. Zwetholens. Official. Passav.
1607 C Marcus Feichtinger, Ord. Prod.
D Joannes Baptista Camotius Benefic. ad S. Michaelem.
1609 D Joannes Casparus Stredele, L.B. de Mondani, Can. Vien. et Olomuc. Praep. Archidiacon. Episcop. Clarens. Suffrag. Passav.
C Joannes Nagy S.J.
D Michael Hofmann, Silesius, Decanus in Villichstorf.
D Mathias Geisler, Episcop. Neostad.
D Guilielmus Rotarius, Parochus in Weitra.
C Joannes Raphael Cobenzl ex Goritia, S.J.
1611 D Carolus Hüttendorfer, Austr. Vien. Canon. Vratislav. et Olomuc.
1612 D Antonius Menginus, Parochus in Eckarts-au.
D Petrus Bra, Praepositus Colonie ad S. Andream.

Annus

D Paulus Börsius, Westphalus, Can. Vratislav. et Olomuc.

1614 C Martinus Becanus Brabantinus, S. J. Imp. Ferdinandi II. Confess.

D Hieronymus Widmer, Can. Vien.

C Ernestus Adalbertus Branik, Ord. Prod.

C Joannes Theodorus Fiechtner, Ord. Prod.

1615 D Martinus Margulensis, Chori-Magister Neostad.

1616 C Joannes Lucas Struchius, S. J.

C Christophorus Mayer Augustanus S. J.

1620 D Jacobus Algayer, Ord. S. Bernardi, Abbas Leissensteinensis.

1622 C Gabriel de Vega, Ord Prod.

C Marcus Joachim de Skutina, Ord. Min. Conv. S. Franc.

C Clemens Widmer, Ord. Min. Conv. S. Franc.

C Philippus Salerni, Ord. Min. Conv. S. Franc.

D Georgius Fridericus Koller, Austriac. Vien. Parochus in Hierling.

C Guilielmus Lamormain, Belga Luxemb. S. J. Imp. Ferdinandi II. Confess.

C Florianus Francinus S. J.

C Martinus Melzigh, S. J.

C Daniel Vazarheli S. J.

C Joannes Bosarel S. J.

1623 D Andreas Kreusen, Episc. Ruremond. Archiepisc. Mechlin. Primas Belgii.

C Mathias Bastianschiz, S. J.

1624 C Joannes de Valdespino Hispanus, Ord. Prod.

C Octavianus de Panormo, Ord. Min. Conv. S. Franc.

C Marcus Noelius S. J.

C Philippus Maariensis, Ord Min. Conv. S. Franc.

1625 D Michael Schnabel, Abbas ad S. Crucem in Austr.

C Octavianus Zambitus, Ord. Min. Conv. S. Franc.

C Alphonsus Leidetti, S. J.

C Henricus Philippi, Belga Luxemb. S. J. Regis Hungarici Ferdinandi III. Confess.

Annus

P Nicolaus Laurinicki, Ord. Min. Conv. S. Fran.
P Accursius Wolfwiser, Ord. Min. Conv. S. Franc.
P Ambrosius de Peralosa S. J.
P Georgius Dobronockij S. J.
1626 P Petrus Canadilla, Ord. Præd.
1627 P Octavianus Cameranus Ravennas, Ord. Min. Conv. S. Franc.
P Eustachius Paganus S. J.
P Eustachius Stainaberger, Austr. Corneüburgensis S. J.
D Stephanus Zwirschlag, Austr. Ducumburg. Præpos. Vien. et Cancell. Univ.
P Michael Sumerecker S. J.
1628 P Balthasar Corderius, Antverp. Belga S. J.
P Petrus Bartolinus, Ord. Min. Conv. S. Franc.
P Scipio Squambata S. J.
P Carolus Antonius Barberius, Ord. Erem. S. Aug.
P Joannes Gomez S. J.
1629 D David Gregorius Cornerus Abbas Gottwic.
D Georgius Tasch Westphalus, Canon. et Custos Vien.
D Martinus Geiger, Official. et Suffrag. Passav. Episc. Lampsacens.
1630 D Elias Franciscus Mayer, Curatus ad S. Stephanum Viennæ.
P Leonardus Bagnus, Istrianus Pisanensis, S. J.
P Martinus Klingenberger S. J.
D Georgius Renner, Parochus et Decanus in Hollabrunn.
D Joannes Thuanus, Episcop. Neostad.
P Sigismundus Ferrarius, Insuber ex Vigevano, Ord. Præd.
P Laurentius Claperinus S. J.
1631 P Carolus Mussart, Gallo-Belga S. J.
D Andreas Guilielmus Dietelius, Canon. Vratislav. et Præpos. Zwethal.
P Joannes Rumer S. J.
P Paulus Gualterus S. J.

Doctores

Annus

1632 C Martinus Santinus S. J.
1633 D Joannes Paulus Baselli, Parochus et Archi-
Diacon. Gonabizii in Styria.
1634 C Laurentius Wortingtonus S. J.
C Georgius Turkovich S. J.
C Vitalis Bellicveli S. J.
1635 D Joannes Bodner, Parochus et Decanus Baadens.
D Valerianus Bonvicinus Imp. Mariæ Annæ
Eleemosynar.
D Jacobus Mercurianus, Can. Halberstad. et
Olomuc.
C Joannes Hieronymus König S. J.
1636 C Joannes Schega S. J.
C Franciscus Amicus S. J.
C Laurentius Sengschmid Can. Lubac. S. J.
1637 C Petrus Hylfs, Ord. Min. Conv. S. Franc.
1638 C Jacobus Blenck, Ord. Prod.
D Augustinus Mathei, Can. Reg. Claustroneob.
Administrator Freboniens.
C Joannes Hofer S. J.
C Stephanus Bethëo S. J.
1639 C Antonius Sauer, Ord. Prod.
C Patricius de Rau, Ord. Erem. S. Aug.
C Georgius Lomann, Ord. Min. Conv. S. Franc.
C Joannes Dicastillo, Neapolit. S. J.
1641 C Benedictus de Peralosa Mondragon, Ord.
S. Bened. Abbas Montis Serrati Prago.
C Achatius Schrad, Ord. S. Bened. Professs. in
Garstem, Parochus Styrens.
C Franciscus Pizzoni S. J.
C Joannes Gans, Herbipol. Franco S. J. Imperat.
Ferdinandi III. Confess.
1642 D Antonius Caucia, Can. et Decan. Vien.
1643 C Ferdinandus Herberstein S. J.
C Michael Piccuten S. J.
C Bernardus Geyer S. J. Ferdinandi IV. Regis
Romanor. Confess.
D Sebaldus Söldner, Herbipolis ad S. Joannem
Evang. Can. Episcop. Nisibens.

Annus
1644 D Thomas de Sarria Hispanus, Ord. Prad. Archiep. Tranens. in regno Neapol.
C Nicolaus Donellanus, Ord. Erem. S. Aug.
1645 C Zacharias Trinckelius S. J.
C Reinerus Listorius, Ord. Prad.
C Joannes Franssen, Ord. Prad.
C Leonardus Pachin S. J.
C Paulus Rozmer, Belga Trajectinus, S. J.
D Joannes Engstler, Decan. Laureacens.
1646 C Georgius Blazer S. J.
D Octavius de Terz, Can. Vien.
C Martinus Balkovich S. J.
C Sigismundus Mogolnitzkij S. J.
C Nicolaus Joannius S. J. Assistens Germaniæ Romæ.
1647 C Hermannus Horst S. J.
1648 D Laurentius Fidinger Bojus, Episc. Neostad.
D Eustachius à Rickarb, Parochus in Penzing, et Atzgersdorf.
D Gregorius Helnegger, Parochus in Waidhofen ad Teijam.
D Joannes Told, Parochus ad S. Andream.
D Antonius Kirchmajer, Decanus Mistelbac.
D Thomas Manfron, Protonot. Ap. Parochus in Zwentendorf.
C Joannes Bertholdus S. J.
C Angelus Brogiolus S. J.
1649 D Mathæus Rauchter, Can. Vien. Bibliothecarius Cæsarens.
D Alberinus Burghof, Ord. Cisterc. Campil. Profess. Abbas nova Cellens. in Ensatia.
C Guilielmus Glöcker, ibidem Profess.
C Edmundus Brijm, ibidem Profess.
C Malachias Rosenthall, ibidem Profess.
D Mathias Kollweis de Kollstein, Abbas Campil.
D Hilgerus Burghof, Profess. Campilil. Abbas Sedlic. et Saarens. Vicarius Generalis Ordinis.

Doctores

Annus

1650 P Seraphinus Canus, Ord. Præd.
D Udalricus Grapler, Dominus in Achau et Neüsidl, Episcop. Lambsac. Suffrag. Passav.
1651 P Franciscus Dempsterus S. J.
1652 D Petrus Vauthier, Bruntrutanus, Vicarius Gener. Præpos. Vien. Cancell. Univ.
D Paulus Zhernich, Carniolus Landavus, Can. Vien.
P Augustinus de Burgo, Ord. Erem. S. Aug.
1653 P Philippus Miller S. J. Imp. Leopoldi Confess.
P Antonius Zergoll S. J.
1654 P Eberhardus Richtsperger S. J.
P Joannes Carolus Horwardus S. J.
P Thomas Grasser S. J.
1655 P Christophorus Spies, Ord. Præd.
P Thomas Dünwald, Ord. Erem. S. Aug.
P Marcus Forstall, Ord. Erem. S. Aug. Episcop. Killariens. in Hybernia.
P Jacobus Valentini S. J.
P Ambrosius Fornator, Ord. Min. Conv. S. Fran.
1656 P Otto Schimonskÿ S. J.
P Cornelius Gentilotti S. J.
P Vincentius Geitter, Ord. Præd.
P Joannes â S. Raÿmundo, Ord. Præd.
P Ludovicus Neündorf, Ord Præd.
P Albertus Branck, Ord. Præd.
P Petrus Fischer, Ord. Præd.
P Raÿmundus Pinsger, Ord Præd.
1658 P Georgius Reffinger S. J.
P Michael Heinz S. J.
1660 P Stanislaus Gasecki S. J.
1661 P Alphonsus Mittisimi, Ord. Erem. S. Aug.
D Joannes Schüz, Parochus in Feuersbrunn.
P Ignatius Thonhausen S. J.
P Balthasar Geraldinus S. J.
1662 D Joannes Baptista Ferchl, Parochus in Brunn.
P Candidus Pfeÿffer, Ordin. Cisterc. Abbas Montis Pomarii.

C Joannes Baptista Plengg, S. J.
1663 C Joannes Foresius S. J.
D Casparus Tunckelsteiner, Parochus Hospi-
talis Cæsarei.
C Hieronÿmus Milser S. J.
C Michael Sautter S. J.
1664 C Mathias Frughmüller, Ord. Prod.
C Ferdinandus Achatius S. J.
C Joannes Lindelauf S. J.
1667 D Jodocus Höpfner de Brend, Præpos. in Mattsee,
Officialis et Suffrag. Passav. Episc. Lambac.
Archiducis Consiliar. intimus.
D Dominicus Josephus Garzarolshofen, Vice-Cancell. Passav. Rector ad Scalas B.
M. Virg. Vienn, Abbas S. Georgii de Chanad.
D Aloÿsius Otto, Parochus in Felsberg, Abbas
ad S. Demetrium.
D Georgius Münzer Franco-Steinac. Can. et Cant.
Vien. Episcopi Vicar. General.
D Gregorius Bertolucius Can. Trident. Abbas
S. Ægidii in Roveredo.
C Petrus à Campo, Ord. Prod.
D Joannes Baptista Mayer, Tÿrol. Præpos.
Vien. Cancell. Univers. Officialis et Vi-
carius Generalis.
C Raymundus Ortz, Ord. Prod. Assistens Germ.
C Dominicus Muttelsee, Ord. Prod.
D Casparus Faber, Parochus in Mosbrunn,
Can. ad S. Stephan. Bambergæ.
C Michael Kirck S. J.
C Gelasius Braun, Ord. Erem. S. Aug.
1668 C Franciscus Menegatti S. J. Imp. Leopol.
di Confess.
C Joannes Baptista Rovera, S. J.
1669 D Joannes Leopoldus Braun, Can. Lauter-
bacens. Episc. Nicomed.
1670 D Hieronÿmus Haider, Can. Reg. ad S. Doro-
theam Præpositus.
C Adamus Dilherr, S. J.

Doctores

Anno

1671 D Laurentius Grüner, Franco-Bottenstein. Canon. Vien.
D Joannes Casparus Gorizutti, Can. Vien. Supr. Sacellan. et Eleemosinar. Imp. Leopoldi.
C Sigismundus Gleispaik S.J.
1673 C Gulielmus Bellene S.J.
C Gregorius Tittel, Ord Erem. S. Aug.
C Ferdinandus Hartisch, Ord. Erem. S. Aug.
1674 D Henricus Hermānus Söldner, Can. Herbipol.
1675 C Franciscus Winsauer, S.J.
C Sigismundus Siserus, S.J.
C Franciscus Voglmayer, S.J.
D Mathias Mellack.
C Ludovicus Wechtler S.J.
C Franciscus Antonius Dietrichsteinn S.J.
C Michael Haffner, Ord. Prod.
C Candidus Schreittmüller, Franco-Mergentheimens. Ord. Prod.
C Antonius Trarich, Ord. Prod.
C Henricus Juncker, S.J.
1680 C Martinus Czeles, S.J.
C Rochus Impach, S.J.
1681 D Benedictus Eberl, Cap. et Cantor Vien.
C Michael Skerlez S.J.
C Ferdinandus Saheer, S.J.
1682 C Ferdinandus Krimer, S.J.
C Petrus Bernardi, S.J.
C Nicolaus Hrabowsky, S.J.
D Petrus Gregoris, Decan. Crembsens.
1684 C Ferdinandus de Gallo, S.J.
1685 C Franciscus Franzin, S.J.
C Christophorus Fronmüller, Ord. Erem. S. Aug.
1686 C Ambrosius Sembler, S.J.
C Paulus Hanschiz, S.J.
1688 D Joannes Adamus Stoismann, Parochus in Oberizburg.
D Georgius Henricus Lamprecht, Franco-Afrimensis, Can. et Decan. Vien.

D Simon Aloysius Aichinger, Archidiac. in Hartberg.
C Dominicus Eberl, Ord. Erem.
C Martinus Wigant, Ord. Erem.
C Reginaldus Juno, Ord. Erem.
C Ambrosius Vernis, Ord. Erem.
C Pius Busal, Ord. Erem.
C Gundisalvus Holfelder, Ord. Erem.
C Raymundus Angerer, Ord. Erem.
C Ludovicus Koller, Ord. Erem. S. Aug.
C Wolfgangus Eggendorfer S. J.
C Franciscus Pescalli S. J.
1689 C Conradus Müller S. J.
D Adamus Reinhardus Pistorius Aust. Vien. Can. et Custos ad S. Steph. Vienn.
1690 C Jacobus Romanus S. J.
1691 C Georgius Waltschacher S. J.
C Joannes Catatick S. J.
C Gabriel Hevenesi S. J.
C Fulgentius Kerl, Ord. Erem. S. Aug.
D Bernardus Jodocus Brülle, Eques Militiæ Christi, Paderborn. Vicar. General.
C Josephus Achinger Ord. Erem. S. Aug.
1692 C Andreas Schwellengrübel, Ord. Min. Conv. S. Franc.
C Gabriel Frölick S. J.
C Joannes Studena S. J.
C Antonius Augusti S. J.
1693 C Josephus Schaletari S. J.
C Georgius Berevicezi S. J.
D Joannes Franciscus Habermann, Can. et Decan. Vien.
D Jacobus de Sumerau, Can. et Custos Vien.
D Joannes Wolfgangus Eiseler, Parochus in Bottenbrun.
D Leopoldus Franciscus Scherz, Canon. Regul. ad S. Dorotheam.

Annus

1694 C Engelbertus Bischof S.J.
1695 C Joannes Baptista Rösing S.J.
C Josephus Sellenitsch S.J.
C Josephus Klimer S.J.
1696 C Leopoldus Wagner S.J.
1697 C Paulus Wutschnigg, Ord. Erem. S. Aug.
C Wolfgangus Glöckner S.J.
1699 C Ignatius Guerck S.J.
C Jacobus Wegner S.J.
D Ernestus Berger, Praepos. Can. Reg. Claustron.
D Jacobus Cini, Praepos. ibidem.
D Josephus Henricus Jacobus Brattenbücher
Austr. Vien. Praepos. ad S. Steph. Vienn.
Caesell. Univers. Episc. Antigon. Official.
et Suffrag. Vien.
1700 D Carolus Grundner, Ord. S. Bened. Prof. Gottwic.
D Mauritius Schweiger, ibidem Professus,
Praepositus in Naib.
C Michael Hofmann S.J.
1701 D Bertholdus Dietmayer, Ord. S. Bened. Abbas
Mellicensis, S.C.M. Consil. intimus.
C Antonius Bömer S.J.
C Ignatius Reifferstuel S.J. Eccles. Cathedr.
ad S. Stephanum Vienn. Concionator.
D Petrus Savoy, Can. Vien.
D Gilbertus Wallner, Can. Reg. Claustron.
Decanus.
C Petrus Ferro, Ord. Erem. S. Aug.
C Elias Winckler, Ord. Min. Conv. S. Franc.
1702 C Elias Winckler, Ord. Min. Conv. S. Franc.
1703 C Vitus Tönnemann S.J. Imper. Caroli VI.
Confess.
C Antonius Mordax S.J.
1704 C Franciscus Hochenburger S.J.
C Antonius Zierndorf S.J.
1705 C Rudolphus Lewenberg, S.J.
C Carolus Granelli S.J. Imperatricis
Amalie Confessar.

C Franciscus Reinzer S.J.
D Joannes Adamus Alt, Canon. Regul. ad S. Dorotheam.
1706 C Antonius Stieff S.J. Regino Lusitanio Mario Anno Confessar.
C Stephanus Dinarich S.J. Imperatricis Elisabetho Confessar.
1707 C Andreas Nagerl S.J.
C Gabriel Szerdahelyi S.J.
D Joannes Lautter, Palatinus Nittenav. Can. Vien.
C Carolus Emmer, Ord. Erem.
C Hyacinthus Naristoni, Ord. Erem. S. Aug.
1708 C Sigismundus Busch S.J.
C Franciscus Xaverius Stadler S.J.
D Remigius Leopoldus Langer de Langer, dorf, Baronus in Schwechat.
1709 C Andreas Robustel S.J.
C Sigismundus Beer S.J.
1710 C Albertus Burgstall S.J.
C Joannes Baptista Thullner S.J.
D Hieronymus Ubelpacher, Praepos. Can. Reg. in Thirnstein.
C Fridericus Wibmer S.J.
1711 C Josephus Gall S.J.
C Fridericus Steinpock, Ord. Erem. S. Aug.
D Franciscus Antonius Gusmann, Austr. Vien. Praepos. ad S. Stephanum Vienna, Cancell. Univers.
1712 C Edmundus Ferlinz, Ord. Erem. S. Aug.
C Octavius Bucellen S.J. Carniol. ex Sava.
1713 C Ambrosius Fettinger S.J.
C Franciscus Staindl, S.J. Carinth. Clagenf.
C Josephus Fögger, S.J. Austr. Vien.
1714 D Godefridus Befselius Ordin. S. Bened. Abbas Gottwic. et Szalavar.
C Ernestus Vols, S.J.

Doctores

Annus

D Joannes Fridericus Söhnlein, Franco-Albinonus, Can. Vien.
C Theophilus Paule, Ord. Erem. S. Aug.
1714 D Antonius Petrus Savoj, in Eccles. Metrop. Vien. Curio et Chori-Magister.
1715 C Georgius Ruefs, Ord. Erem. S. Aug.
D Joannes Georgius Schönfelder, Decanus in Fischamund.
C Weickardus Lewenberg S.J.
C Josephus Perbegg S.J.
C Stephanus Amrod S.J.
1716 D Petrus Michael Savoj, Parochus in Fides.
1717 D Franciscus Caminger, Can. Reg. Claustron. Parochus Hagiopolitanus.
D Augustinus Rittl, Austr. Vien. Can. Reg. Claustron. Administrator in Hietzing
C Marcus Jauner, Ord. Praed.
C Hugolinus Wanderer, Ord. Erem. S. Aug.
1718 C Benedictus Quadrj S.J.
1719 C Georgius Koda S.J.
C Jacobus Zupperger S.J.
C Joannes Baptista Praschern S.J.
C Gerardus Hilleprand S.J.
C Michael Talkheim S.J.
1720 C Michael Bombardi S.J.
D Josephus Managetta, Parochus in Pockflis
1721 C Ignatius Choler, S.J. Austr. Linzens. Imper. Caroli VI. Confessar.
D Josephus Rosner, Austr. Stainabrun. Can. Reg. ad S. Dorotheam Propos.
D Joannes Carolus Geyer, ad Tabellas Mariaras Administrator.
D Joannes Andreas Kral, Austr. Leiberstorf ad S. Ursulam Confessar.
D Joannes Georgius Sagmüller, Metrop. Eccles. ad S. Stephanus Curatus.
C Anselmus Hörmanseder, Ord. Erem. S. Aug.

Annus

P Josephus Pargger, Ord. Præd.
1723 P Antonius Sporeno S. J. Foro-Juliens Utinens.
P Wilibaldus Krieger S. J.
D Josephus Antonius de Hack, Austr. Vien. Can. et Custos ad S. Stephan. Viennæ.
P Bonaventura à Schlangenberg, Ord. Erem. S. Augustini.
P Jordanus Stolz, Ord. Præd.
P Cÿrillus Riga, Ord. Præd. Doctor Cassinati Romæ.
P Dominicus Josephi, Ord. Præd. Austr. Crembs.
P Raÿmundus Limp, Ord. Præd.
1724 P Leopoldus Galler S. J. Stÿrus Græcens.
P Georgius Neümaÿer S. J. Austr. Crembs.
1725 P Franciscus Szdellar S. J.
P Franciscus Xaverius Gross S. J.
1726 P Josephus Reichenau S. J. Stÿrus Vorderberg. Reginæ Poloniæ Mariæ Josephæ Confess.
P Sebastianus Mitterdorfer S. J.
1727 P Maximilianus Galler S. J. Stÿrus Græcens.
P Theophÿlus Tonhauser S. J. Austr. Vien.
P Antonius Vanossi S. J. Assistens Germaniæ, Romæ.
1728 P Franciscus Molindes S. J.
P Michael Maÿer S. J.
P Leopoldus Wezinger S. J. Reginæ Lusitaniæ Mariæ Annæ Confessar.
D Floridus Graf, Can. Reg. Claustroneob. Administrator in Stoizendorf.
P Thomas Grill, Ord. Præd. Austr. Crembs.
P Sebaldus Egerer, Ord. Erem. S. Aug.
P Antonius Capler, Ord. Erem. S. Aug. Austr. Corneüb. Assistens Germaniæ, Romæ.
P Lucas Dihanicz, Ord. Præd.
P Thomas Augustinus Schmid, Ord. Præd.
P Dominicus Gradler, Ord. Præd.
1729 P Petrus Schez S. J. Austr. Vien.
1730 P Marcus Hansicz, S. J.

Doctores

Annus

C Augustinus Stingerle S.J. Carniol. Labac
C Mauritius Marchesi S.J. Tyrol. Ananiens.
C Antonius Holzeisen S.J.
1731 C Leopoldus Brandtner S.J. Austr. Vien.
C Antonius Erber S.J.
1732 D Gregorius Grueber, Can. Reg. Claustroneob
Administrator in Stoizendorf.
D Adolphus Schlecht Carolus in Kappolte
Kirchen.
D Gabriel Zürcher à Guldenpöck, Decan. Ipsens.
D Bertholdus Staudinger Canon. Regular.
Claustroneob. Propositus.
D Antonius Xaverius Marxer, Brevis Feld.
Kirchens. Episcop. Chrysopol. Præpos.
et Suffrag. Vien. Cancell. Univers.
C Salvianus Molitor, Ord. Eremit. S. Aug
Austr. Corneoburg.
C Cajetanus Orsi S.J.
C Stephanus Dobner S.J.
* Asterisci sequentibus Doctoribus appositi
denotant eos antea de Soc. Jesu fuisse

D Ignatius Kampmüller, Austr. Vien. Imper
tricis Mariæ Theresiæ Confess. *
1733 C Paulus Benjowskij S.J.
1734 C Ludovicus Debiel S.J. Austr. Vien.
D Simon Ambrosius Nobilis de Stock, Austr
Vien. Can. et Cantor ad S. Stephan. Vienn
S.C.M. Consil. Episcop. Zosonens.
1735 C Josephus Ritter S.J. Regino Insitanio
Mariæ Annæ Confessar.
C Alipius Zurschenthall, Ord. Erem. S. Aug
Styrus Græcensis.
C Antonius Höller S.J. Austr. Viem. Imper
Josephi II. Confessar.
1736 C Leopoldus Grueber S.J. Austr. Rohrbac.
D Ignatius Müller, Austr. Feldsperg. Can Reg.
ad S. Dorotheam Præpos. S.C.R.A.
Maj. Confessar actualis.

C Casparus Scheürer, Ord Erem. S. Aug. Austr. Vien. Assistens Germaniæ, Romæ.
C Josephus Riedl, Ord. Prod. Austr. Vien.
C Hilarius Hedenig, Ord. Prod. Carinth. Fresagg
C Constantinus Herzog, Ord Prod. Austr. Vien.
C Edmundus Küefner, Ord. Erem. S. Aug.
1737 C Adamus Fenzl S. J. Austr Kelbergens.
D Joannes Baptista Urbani, Liburnus Flaminensis *
C Paulus Zetlacher S. J. Carinth. Frebelsperg.
1738 C Franciscus Xaverius Kislinger S. J.
C Hieronymus Forchond S. J. Austr. Vien.
1739 C Martinus Höller S. J. Austr. Vien.
1740 D Adrianus Blümel Ord S. Bened. Abbas Mellicens. S. C. R. Maj. Consil.
D Bernardus Muneretti de Zettenfeld Austr Vien. Metropolit. Ecclesiæ Viennens. Decanus.
C Josephus Locher S. J. Austr. ex S. Hippolyto.
C Josephus Staininger S. J. Austr. Vien.
D Antonius Josephus Spitzinger, Canonicus ac. ad Scalas Marianas.
D Eustachius Ferdinandus de Schwarzenheim in Carlfeld, Carniolus Tarvisinus Decanus in Röschiz.
D Joannes Nepomucenus Kinzel, Parochus in Penzing.
C Carolus Gafsner, Ord. Erem. S. Aug.
D Adamus Dvertisch, Austr. Sierndorfens. Metropol. Ecclesiæ ad S. Stephan. Viennæ Can. et Custos, Episcop. Paphensis, Suffragan. et Official. Vien.
C Joannes Baptista Cortivo, Ord. Erem. S. Aug. Liburnus Fluminens.
C Joannes Diersch, Ord. Prod.
1742 D Franciscus Xaverius Schetz, Austr. Vien. *
D Antonius Hallerstein, Carinth. Clagenfurt. *
1743 C Leopoldus Morelli S. J. Ital. Goritiens.

Doctores

24. Annus

C Eudovicus Bestalozzi S.J. Austr. Vien.
D Gilbertus Hamerschmid, Austr. Vien. Can. Reg. Claustroneob.
D Petrus Forerius de Carli, Austr. Vien. Can. Reg. ad S. Dorotheam Decanus.
D Innocentius Khünel, Austr. Vien. Can. Reg. ad S. Dorotheam.
D Joannes Josephus Daniel, Austr. Hornan. Metrop. Ecclesiæ ad S. Stephan. Curatus.
D Philippus Jacobus Jelouitschen, Carniolus Colensis, Can. Neostad.
D Mathias Planinz, Carniolus Tschernembler. Metrop. Ecclesiæ ad S. Stephan. Cooperat.
D Joannes Petrus Simen, Rhætus Albanovanus, Præpositus ad S. Stephan. Viennæ Cancell. Univers.
D Ferdinandus Carolus Kistl, Can. Reg. Claustroneob.
D Antonius Carolus de Lerdagna, Metrop. Ecclesiæ Vien. ad S. Stephanum Can. et Prælatus Scholastic. inful.
D Leopoldus Josephus Zanth, Carinthus Silberegg. Curatus in Stredlhof.
C Antonius Königsmann, Ord. Præd. Austr. Vien.
1744 D Antonius de Madruzzo Austr. Vien. Metrop. Ecclesiæ ad S. Stephan. Viennæ Canon.
C Franciscus Borgias Keri S.J.
D Franciscus Xaverius Bejacevich *
D Josephus Carl, Austr. Vien. *
1745 C Jacobus Vogl, S.J.
C Paulus Wimmer S.J. Austr. Vien.
1746 D Jacobus Fockij, Austr. Vien *
D Antonius Vorster, Austr. Vien. *
1747 C Bonaventura Abensperger, Ord. Min. Conv. S. Franc. Austr. Virensis.
D Ignatius Schreiner, Austr. Vien. *
C Joannes Baptista Lucks S.J. Austr. Vien.
C Joannes Baptista Vintler S.J. Tyrol. Feldthur

Annus

D Valentinus Erschen, Carniolus Idriensis Parochus in Wahring.
C Augustinus Valler, Ord. Erem. S. Aug. Austr. Vien.
C Bernardus Schlechtleitner, Ord Erem S. Aug. Austr. Vien.
C Cyrillus Herzog, Ord Cist. Austr. Vien.
C Claudius Delth, Ord. Min. Conv. S. Franc. Austr. Vien.
C Marinus Wülfing, Ord. Min. Conv. S. Franc.
C Constantinus Horack, Ord. Min. Conv. S. Franc. Austr. Drausenhof.
1748 C Ernestus Apfaltrer S. J. Carniol. Cyntaxens.
1749 C Cajetanus Rechbach S. J.
C Josephus Gundl S. J. Austr. Vien.
D Georgius Biro *
1750 C Josephus Koller S. J.
C Antonius Burgstall S. J.
D Carolus Dilherr *
D Augustinus Aloysius Tomasini, Parochus in Wolfpassing.
D Martinus Filnbaum, Capellan. Aulicus.
D Franciscus Krenner, Aulae Parochus, et Imp. Josephi II. Confessar.
D Rochus Müller, Can. Reg. Claustron.
C Barnabas Strasser, Ord. Min. Conv. S. Franc.
C Philippus Wagner, Ord. Min. Conv. S. Franc.
C Nicolaus Pfeiffer, Ord. Min. Conv. S. Franc.
C Clemens König, Ord Min. Conv. S. Franc.
D Wernerus Josephus Traiteracher de Traitenau, Austr. Viem. Metrop. Eccle. sia ad S. Stephanum Can.
1751 D Josephus Berdarini *
D Ludovicus Becceler *
C Josephus Kössler S. J.
1752 C Josephus Zanchi S. J.
D Josephus Kohl, Austr. Vien. *

Doctores

Annus

D Antonius Bamer *
D Nicolaus Muska *
D Josephus Maister *
D Theodorus Majern *
C Franciscus Xaverius Roÿs S. J.
D Georgius Maister *
1754 C Josephus Redlhamer S. J.
1755 D Quod vult Deus de Rollemann, Abbas infu
catus ad S. Georgium in Scerens Hunga
ria, Serenis. Archid. Ferdinandi Confes
et Carolus Aulicus Mediolani.
D Andreas Fritz *
D Josephus Khell S. J.
D Dominicus Fuhtl Austr. Vien. *
D Caspatus Trost *
1758 D Eugenius Desebruck, Can. Reg. Claustron
D Godefridus de Rollemann, Can. Reg. Claustr
neoburg. Præpositus.
C Aurelius Reichenbach, Ord. Erem. S. Aug.
C Antonius Angerer *
1759 D Paulus Maria de Comper.
D Ignatius Steininger Archiepisc. Curio ad
S. Stephanum Curatus, per Viennam et
Districtum Claustroneob. Vice-Decanu
C Georgius Roman S. J.
C Josephus Azzoni, Ord. Erem. S. Aug. Profe
Historiæ Eccles. in Siena.
D Joannes Baptista Noghera *
1760 C Ernestus Schober, Ord. Erem. S. Aug.
C Petrus Maria Gazzaniga, Ord. Prod.
D Michael Angelus Reggio *
C Franciscus Capler, Ord. Erem. S. Aug.
1761 C Hermannus Josephus Strafser, Ord. Min
Conv. S. Franc.
C Paulus Scholz, Ord. Prod.
D Joannes Joancsics *
D Josephus Engstler *

Annus

1762 D Franciscus Xaverius Bokl, Austr. Vien. *
D Mathias Kaufmann *
C Paulus Waterstorfer, Ord. Min. Conv. S. Franc.
1763 C Anselmus Annacker, Ord. Erem. S. Aug.
C Raymundus Albrecht, Ord. Prod.
C Petrus Stacker, Ord. Prod.
C Augustinus Gervasius, Ord. Erem. S. Aug. Episcop. Gallipol. in regno Neapolit.
D Mathias Zieberer *
1764 D Andreas Schwarzenbach, Parochus in Hütteldorf.
C Antonius Ottinger, Ord. Erem. S. Aug.
C Richardus Tecker, Ord. Erem. S. Aug.
D Joannes Baptista Obermayer *
1765 D Josephus de Hillmayer, Xenodochii Civici Parochus, sub ipso Rectoratu factus Can. Vien.
D Floridus Leeb, Can. Reg. Claustron. Decanus.
D Ignatius Wurtz *
D Josephus Difsent *
D Josephus Kirchschlager *
1766 C Hijacinthus Danderlan, Ord. Prod.
C Otto Baumann, Ord Prod.
D Franciscus Xaverius Kunier *
1767 D Franciscus Hofmann, Metrop. Ecclesiae ad S. Stephan. Cooperator.
C Albertus Broger, Ord. Prod.
C Josephus Koffler, Ord. Prod. Notarius Facultatis Theolog.
D Michael Donfort, Metrop. Ecclesiae ad S. Stephan. Cooperator
C Dominicus Krug, Ord. Prod.
1768 D Edmundus S. R. J. Comes ab Artz, et Vasegg, Can. et Praepos. ad S. Stephanum Vienn, Cancellar. Univers.
C Josephus Bertieri, Ord. Erem. S. Aug.
D Joannes Baptista Wöber *

Doctores

Annus

1769 C Dominicus Throner, Ord. Erad.
C Engelbertus Berthold, Ord. Erem. S. Aug.
C Charus Kare, Ord. Erem. S. Aug.
D Carolus Borgki *
D Antonius Josephus de Felbes, Protonot. Apost. Ecclesiæ S. Michaelis de Castro ferreo Canon.
D Gregorius Falck *
1770 D Josephus Pettauer, Benef. ad S. Petrum.
D Josephus Taisperger, Can. Zagrab. Rector Collegii Croatici Viennæ.
1771 D Franciscus Böhme Canit. ad S. Petrum
C Philippus Schindler, Ord. Min. Conv. S. Franc.
1772 C Isidorus Menhard, Ord. Erad.
D Josephus Decret, Benef. ad S. Petrum.
D Daniel Tobenz, Can. Reg. Claustron.
1773 D Josephus Franciscus S. R. J. Comes de Gondola Episc. Temp. Metrop. Eccl. siæ ad S. Stephan. Vienn. Custos, et Prælatus, Facultatis Theologicæ Pro. ses et Director.
C Gaudiosus Kare, Ord. Erem. S. Aug.
D Antonius Mandich ex Coll. Croat. Viennæ
C Cœlestinus Wimmer, Ord. Erem. S. Aug.
D Carolus Feigl, Canon. Regul. ad S. Dom. Theam Vienn.
D Franciscus Kramer.
D Josephus Wagner.
1774 D Antonius Stolz.
D Antonius Spendou, Metrop. Ecclesiæ ad S. Stephan. Levita.
D Carolus Stern, Hospital. Cæsar. Benefi. ciatus Curatus.
C Melchior Hajduschiz, Ord. Min. Conv. S. Franc.

B Nicolaus Brandtner, Ord. Min. Conv. S. Franc.
D Michael Berschi, Metrop. Ecclesiæ ad S. Stephan. Pœnitent.
B Angelus Aichberger, Ord. Min. Conv. S. Franc.
B Chrÿsogonus Walser, Ord. Min. Conv. S. Franc.
D Josephus Stromaÿer, Sereniss. Archiduc. Maximiliani Confessar.
D Franciscus Schwarzenbach.
D Stephanus Rautenstrauch, Ord. S. Bened. Monasterii Brzevnoviensis in Braunau Abbas, et Regni Bohemiæ Prælatus infulatus, Facultatis Theologicæ Viennensis Præses et Director.
1775 D Franciscus de Paula Kopp * Car. Neostad.
D Joannes de Deo Neckrepp * Cæsar. Reg. Director Acad. Linqu. Orient.
B Joannes Nepomucenus Dankesreüter, Ord. S. Bened. in Monasterio B. V. M. de Monte Serrato Professus.
B Leo Stadelmann, Ord. Præd.
D Jacobus Stern.
D Josephus Julianus Monsperger, Prof. S. Linguar. et Hermeneutices.
D Ferdinandus Stöger, Prof. Histor. Eccles.
D Antonius Kautschitsch.
1776 D Martinus Lorenz.

§. II.

In Facultate Juridica.

Annus

1390 D Henricus de Odendorp, de Colonia.
1392 D Marquardus de Randegg, Can. Eistet. Vien. Aug. Episc. Constant.
1394 D Leonardus Schauer, Can. Ratisb. Catav. Brix. Officialis Catav.
1398 D Conradus de Beüern.
1400 D Casparus de Maÿselsteinn.
1401 D Conradus Zhanhofer, de Nürenberga.
1402 D Gislerus Doberkow.
D Joannes Garzonber, de Venetüs.
1404 D Joannes Reütter, Episc. Hippon. Suffrag. Herbipol.
1405 D Henricus Bernsteinn.
1406 D Joannes Sindrann, Clebanus in Wansdorf, Officialis Catav.
1407 D Henricus de Kizpühel, Can. Frising. Clebanus in Mamswert, Decanus Catav.
1408 D Michael de Azmanspach.
1411 D Gerardus Vischbeck, Can. Osnabrug. Eccl. sia Vien. Decanus.
1412 D Joañes Schallermann, de Westphalia.
1413 D Petrus Deckinger, de Vienna, Can. et Decanus Vien. Clebanus in Hedreins.
D Joannes Naso, Cragensis.
1414 D Gulielmus Kircheris, de Constantia.
D Casparus Leglauer, Can: Vien.
1415 D Crasto de Schwarzach.
1416 D Joannes de Buzoto, seu de Westphalia.
D Petrus Warnais.
D Franciscus Zesel.
1417 D Conradus Rensinus.
D Henricus Tandorfer, de Nürenberga.
1418 D Friderius Kraffl.

Doctores

Annus

D Joannes de Francfordia.
1419 D Mathias Zegelshauser, de Herrieden.
1420 D Paulus Bäuerl, de Vienna.
D Petrus Bachmüller, de Eberspeint.
D Joannes Leld, de Vienna, Eclesie Patav. Vicarius generalis.
D Joannes Tüffel de Vratislavia.
1421 D Joannes Gwerleuk, Officialis Patav. Can. Augst. Præpositus ad S. Petrum.
D Nicolaus de Varadino.
D Gulielmus Gerhart, de Leydis, Can. et Scho, lasticus Vratislav.
D Joānes de Berchtoldstorf, Can. Reg. Claustroneob.
1422 D Conradus de Hallstat, Plebanus in Allstetten,
D Nicolaus, Canonicus Cassov.
D Joannes de Graz.
D Joannes Hefs, de Isenach.
D Joannes Stuckler.
D Nicolaus Stock, de majori Glogovia, Præcentor Eclesie S. Crucis Vratislav.
1423 D Leonardus Laymínger, Officialis Vien. dein Epis. Patav.
D Nicolaus de Temesvar.
D Conradus Schenck, de Kulsheim.
D Barnabas de Tyssawassan.
D Udalricus de Weissenburg.
1424 D Fabianus de Tardischalli.
D Antonius, Plebanus in Mülnbach.
D Petrus Novack.
D Alphonsus Gomez, Can. Toletan.
1425 D Colomānus Knapp, Can. Reg. Claustroneob.
D Petrus Kellner, de Landshut.
D Martinus de Walthausen, Canonicorum Regularium ibidem Præpositus.
D Thomas Ceder, de Aspach.
1426 D Christophorus Guldein.
D Petrus Stegmann.
D Conradus Chladeck.

D Georgius Eyerseck.
1430 D Erhardus Herrant, Officialis Batav.
D Joannes de Bachstein.
D Hartungus de Cappel, Can. Batav.
D Jacobus de Strigonio.
D Joannes de Eyb, Episc. Eichstett. denominatus S. R. E. Cardinalis.
D Joannes Colzmacher, Præpositus ad S. Petrum Bruno.
D Albertus de Varadino.
1431 D Joannes Tulbeck, Episc. Frising.
D Conradus Kerkerschoffer, Can. Ratisb.
D Michael Plebanus in Stolzenberg.
D Nicolaus Stubner, Can. Agriensis.
D Jodocus Hausner, de novo foro, Can. Vien.
D Fridericus Maler, alias Sartoris.
D Joannes de Schintavia.
1432 D Beringerus Berlichingus.
D Antonius de septem Castris.
D Christianus de septem Castris.
D Ladislaus de Strigonio, Can. Transsylv.
D Casparus de S. Hippolyto, Canonicorum Regularium ibidem Præpositus.
D Joannes de Tapoliza.
1433 D Hartwicus Lampotinger.
1434 D Jacobus Ebbser.
D Nicolaus Lepes, Can. Transsylv.
D Joannes de Calomar, Archidiaconus Bacironensis.
1438 D Michael Grefsley, de Zinckelspühel.
D Gregorius de Valle S. Georgii, Can. Strigon.
1441 D Georgius Schreck, de Schardinq.
1443 D Joannes Hetz, Can. et Official. Olomuc.
D Nicolaus de Glaz.
D Joannes Ruel, de Francfordia.
1444 D Bonasius de Zwola.
D Joannes de Bretheim.
1449 D Laurentius de Oberngutt, Can. Brunensis.
D Joañes, Can. Eccles. S. Martini in Czepusch.

Doctores

Annus

1447 D Nicolaus Simonis, de Luxenburg.
D Henricus de Regnitz.
1448 D Mathaus de septem Castris, Univ. Sijnd.
D Georgius Uberecker, Episc. Lecov.
1449 D Mathias Straß.
D Jacobus de Cilia.
D Clemens de Agria.
1450 D Joañes Hueber, de Freinstat, Can. Vien.
D Thomas Joannes, de Zwetla.
D Joannes Eberhart, de Herspruck.
1453 D Joannes Eichelberger, Officialis Patav.
D Leonardus Egerer, de Perching, Capellanus Sedis Apost. Plebanus in Grünthall.
1456 D Joannes Linler, de Brethein.
D Laurentius, Can. Reg. Ducumburg.
D Georgius Steinecker, Can. Vien.
D Leonardus Pilhammer, de Nabburga.
1457 D Ludovicus, Præpositus Ducumburg.
D Michael Klingensteinn, Can. Vien.
D Joannes Goldner, de Haimburgo.
D Wolfgangus Winthager, Can. Reg. Claustroneob.
1458 D Blasius de Cassovia.
D Paulus Schwarzwagner.
1459 D Wolfgangus de Herzogenburg, S. Caron. Prof.
D Joannes Leeb, Can. Reg. Claustroneob.
1460 D Alexius Turner, de Drozendorf, Officialis Patav.
D Kilianus Horn, de Herbipoli, Can. Bamb. et Patavientis.
1461 D Georgius Andreas, de Pisa.
D Hieronymus Hollenbrunner, de Vienna, Can. et Officialis Vien.
1466 D Georgius Hazler, S. R. E. Cardinalis, et Episc. Patav.
D Augustinus de Elbing.
D Georgius Kolberger, Episc. Lavant.
D Leopoldus Franz, Can. et Officialis Vien.
D Achatius Lebriacher, Episc. Tergestinus.

D. Bernardus Majerl, Episc. Tyban. Suffrag. Catav.
D Stephanus Gerung, de Brethem, Can. Vien.
1470 D Joannes Bavot, Ord. Premonstrat. Abbas Lucensis.
D Bernardus de Krayburga, Episc. Kiemens.
D Wigilius Fröschl, Episc. Catav.
D Joannes Holobrandus.
D Adamus Tunckel, de Olmütz.
1471 D Bernardus L. B. à Colheim, Episc. Vien.
1472 D Jacobus Hausmann, Vicarius Præpositu, ra ad S. Stephanum Vienne.
1473 D Adamus Chempnel de Clam, Can. Olomuc.
D Michael Lochmayer, de Haydegg, S. Theol. Doctor, Can. Vien. Catav. et Officialis.
1474 D Wenceslaus Mandel, de Budweis, Archi, diaconus Pragensis.
D Wolfgangus Stadler.
D Joannes Hutter.
D Georgius Cunz, de Stolzenberg.
D Joañes Kaltenmarckter, ex Salceburgo, Can. Catav. et Officialis Generalis.
D Thomas de Cilia, Præpos. Vien. Cancell. Univers. Episc. Constant.
1475 D Christophorus Schachner, Episc. Catav.
1481 D Martinus Wölfl, de Litzendorf, Can. Vien.
1482 D Michael Baumgartner.
1483 D Andreas Gebolf, ex Straubing.
D Jodocus Welling, ex Marback.
1485 D Sixtus Heim, Ex Hochstetten.
1486 D Augustinus de Hardegg.
D Sigismundus ab Holeneck, Archiep. Salisburg.
D Balthasar L. B. de Stubenberg, Can. Salisburg.
D Joañes L. B. de Schraitenbeck, Reg. J. V. Cancell.
1488 D Joañes Angerer de Rosenberg.
1489 D Conradus Greimt, alias Heller, ex Fulda.
1492 D Joannes Keckmann, Plebanus in Stütz.

Annus

1493 D Christianus Stangl.
1494 D Bartholomaeus de Mondosia.
D Martinus Jugk, Can. et Decanus Vien.
D Wolfgangus Löbl, de Harburga.
1496 D Bartholomaeus Holkomius, Can. Vien. et Vesp.
Senatus Transsylv. Vice-gerens.
1497 D Georgius Schuttel.
D Joannes Sylvius.
D Aurelius Siculus.
1498 D Joannes Stephanus Reüs, de Constantia.
D Joannes Schwind, de Herbipoli, Ord Carm.
D Philippus Flachperger, Equitum Melitens.
Viennae Comendator, Officialis Vien.
D Theodoricus Rhenanus, ex Slettstat.
D Georgius Mandl, de Posonio.
D Hieronymus Balbus, Venetus, Praepositus
Poson. Episc. Gurcensis.
1499 D Georgius Premer de Riettenberg, Can. Vien.
et Ratisb. Officialis Patav.
D Michael Vitezius Spanirius.
1500 D Wolfgangus Pachamer, de Gmunden.
1501 D Stephanus Lohr, de novo foro.
1502 D Martinus Capinius de Cibinio.
1506 D Thomas Ponzel.
D Conradus Krafft, ex Ulma.
D Georgius Reichart, Scotus, Can. Vien.
D Joannes Angerer ex Budweis, Archi-
diaconus Pragensis.
1507 D Udalricus Kaufmann, de Campidiuno,
Can. et Officialis Vien.
1508 D Georgius Gerber, ex Calw.
1509 D Marcus Beck, Eques auratus, Regis Fer-
dinandi Cons. et Cancell. Austriae.
D Sebaldus Horneck, de Nürenberga.
1510 D Leonardus Dobrohost, de Geniz. Reg.
J. A. Consil.
D Michael Apfelbeck.
D Petrus Tanhauser, de Nürenberga.

Annus

D Leonardus Wülfing, de Norkirchen, Can. et Offic. Vienn.
1512 D. Isidorus de Hostun, Can. Prag. et Brun.
D Isidorus Siliter.
D Laurentius Schnell.
D Fridericus Harrer, ex Gamunda Suevia.
D Andreas Harrer, ex Gamunda eadem.
D Udalricus Gebhart, Rom. Regina Maria Cons.
1513 D Laurentius Notz, Würtenberg. ex Weyll, Can. Vien. Officialis Catav.
1515 D Victor Gampp, Austr. Vien. Consil. Reg. et Fisci Advocatus.
1516 D Paulus ab Oberstein, Trap. Vien. Canc. Univ.
D Georgius Gienger, Caniell. Aul. et Cons. intim.
1517 D Joannes Abhauser, Augustanus.
D Christophorus Vigl.
1520 D Adamus Lepp.
D Joannes Abzainskÿ.
1522 D Philippus Gundelius, Catav. Consil. Aul.
1523 D Sebastianus Schalckhamer, Bojus ex Dachau.
D. Bartholomæus Gebel, de Francofordia, Can. Vien.
1525 D Joannes Vrielmayer, ex Linz, Can. Vien. Imp. Maximiliani I. á Sacris Minister.
D Aegidius Neupeck, Reg. J. A. Consil.
D Gregorius Angerer Episc. Neostad.
1532 D Joañes Alexander Brassicanus, Germanus.
1535 D Stephanus Schwartz, Austr. Vien. Consil. Aulæ Imperialis.
D Rutbertus á Noshem, Decanus Catav.
D Lucius Corniculanus, Rhætus.
D Claudius Cæiuncula, Cons. Regis.
D Hieronymus Gampp, Austr. Vien.
1536 D Joannes Schwartz.
D Georgius Sigismundus Seldius, Augusta, nus, Vice- Caniell. Imperii, et intimus Imp. Consil.
D Joannes Göfel, ex Wunsidl, Regim. J. A. Consil. Univ. Superint.
D Fabius de Varnia, Romanus, anteà Prof. Ingolstad.

Doctores

Annus

1540 D Joannes Ludovicus Brassicanus, Reg. J. A. Consil. Superint. Univ.

1541 D Valentinus Scheidelwizig.
D Joannes Baptista Caballeb, Austr. Vien. Aulæ Imperialis Consil.
D Joannes Thürndl.
D Joannes Waltsperger.

1542 D Linus Craÿer, Suevus.
D Bernardus Walther, Lipsensis, Regim. J. A. Cancell. Superint. Univers.

1543 D Georgius Logus, L. B. de Logau, Can. Vratis. Præpositus ad S. Cruem.

1545 D Christophorus Hörmann.

1548 D Paulus Gregoricanitz, Episc. Jaurin.
D Jacobus Jonas, Imperat. Consil. intimus, et Pro-Cancell. Imperii.

1549 D Martinus Bondenarius, Præpos. Vien. et Archidiac. Univ. Cancell.

1550 D Stephanus Wuntz.
D Martinus Trainer.

1551 D Petrus Illinus.
D Laurentius Kirchamer, Austr. Vien. Reg. J. A. Consil.
D Sigismundus Eder ab Ced, Austr. Vien. Reg. J. A. Cancell. Superint. Univ.
D Georgius Eder, Frisingensis, Consil. Aulæ Imper. S. Theol. Bac.

1552 D Christophorus Wech, Austr. Vien.
D Stephanus Hauptmann, Austr. Vien. Consil. Cos.
D Joannes Walchperger, Austr. Vien.

1553 D Christophorus Steinmüller.
D Joannes Albertus Widmanstetter, Suevus ulmensis, Reg. J. A. Cancell.
D Wolfgangus Cudler, Austr. Vien. Reg. J. A. Consil.
D Alexander Gebhart, Austr. Claustroneob.
D Christophorus Hillinger, Salisburg. Canon. Patav. et Colonn. Officialis Patav.

Annus

1555 D Melchior Hoffmajer, Cons. Aulicus.
D Gerardus Aynensis.
D Leopoldus Lauffner.
D Georgius Sirck.
D Josephus Zopl, Reg. J. A. Cancell.
D Marcus Faschang.
D Joannes Lingl.
D Joannes Crunner.
D Martinus Leyberlick
D Eusebius Bedrol.
D Joannes Tyting.
1557. D Joannes Huttstocker, Austr. Vien. Reg. J. A. Cons.
D Martinus Faschmannus, Austr. Vien.
D Georgius Mitkreich, Austr. Vien.
D Alexander Liebhart.
1558 D Petrus à Rottis, Belga.
D Wolfgangus Schranzius, Austr. Vien.
D Georgius Sigmajer, Austr. Vien.
D Laurentius Lehrmannus, Annaberg.
1560 D Henricus Winckel, Alleniensis, Episcopi Vien. in Spirit. Vicarius Generalis.
D Michael Engelmajer.
D Georgius Muschlerus, Oettingensis.
D Stephanus Englmajer, Austr. Vien. Reg. J. A. Consil.
1561 D Henricus Hausteinn, Lipsensis.
D Wolfgangus Schoffler, Bavarus ex Wolfertshausen.
D Georgius Tanner, Eberstorfensis, Prof. et graecorum Scriptorum interpres.
D Joannes Campelius, ex Bulcka, Civitatis Vien. Syndicus.
1562 D Gardolphus Halvezius, Ducis Brunsv. et Lu. neb. junioris Henrici Vice-Cancell.
1563 D Jacobus Tancellus, Alsatus Schlettstat.
1564 D Joannes Ambrosius Brassicanus.
D Bartholomaus Hausteinn, Lipsensis.

Doctores

Annus

1566 D Melchior Engelhart, de Winschelburg, ex Comitatu Glacensi.

1567 D Joannes Schlick, Augustanus.
D Georgius Weidner.
D Franciscus Lachner, Austr. Vien.
D Thomas Rueff, Tyrolensis.
D Sigismundus Eiseler, Austr. Vien.
D Joannes Linsmajer, Austr. Vien.
D Sebastianus Steinstrasser, Austr. Vien.
D Leonardus Hoe, Franco-Oberbergensis, Archid. Ferdinandi Consil.

1568 D Antonius Witterschan, Hagensis.
D Vitus Siefs, Bavarus Mühldorf. Regim. J. A. Consil.
D Laurentius Zimermann, Silesius Vratislav.

1569 D Joañes Baptista Weber, Consil. Imp. intimus.
D Joañes Udalricus Zasius, Imperii Pro-Cancell.
D Thomas Schober.
D Timotheus Jung.
D Joannes Hegenmüller, Imp. Rudolphi II. Cancellarius.
D Andreas Gaillo, Consil. Imper. Aulicus.
D Georgius Mehl, Regni Boh. Pro-Cancell.

1570 D Casparus Sitnick.

1572 D Nicolaus Rueff, officialis Cassav.

1573 D Desiderius, Abbas Lotharingus.
D Michael Eham, Austr. Vien. Regim. J. A. et Aulæ Imp. Consiliarius.
D Andreas Nigrinus, Marcomannus.
D Joannes Baptista Schwarzenthaller, March. Brandenb. Consiliarius, Statuum Provinc. J. A. Syndicus.
D Martinus Göfsel, Austr. Vien.

1574 D Wolfgangus Schwanser, Austr. S. Hippolyt. Consil. Aulicus, et Camera Procurator.

1575 D Martinus Cuschmann.

1576 D Christophorus Birkaimer à Birkenau, Austr. Vien. Regiminis J. A. Cancellarius, Aulæ Imp. Consiliarius.

1577 D Albertus Viscinus.

Anno

1577 D Hugo Blotius, Belga, Bibliothecæ Cos. Præfectus.
1579 D Joannes Holdbeck.
1581 D Mathæus Rueff, Austr. Vien.
D Carolus Stredele, Austr. Vien. Regim. J. A. Consil. Superint. Univers.
D Alexius Strauss, Carniolus Labacensis.
D Udalricus Kren à Krenberg. Austr. Vien. Regim. J. A. Consil.
D Albertus à Lingerstorf, Regim. J. A. Cancell.
D Arnoldus Altenhofen, Juliacensis.
1582 D Waltherus Haske.
1583 D Mathæus Stuff.
1585 D Paulus Reichel, March. Brandenb. Consil.
1587 D Joannes Fernon.
D Stephanus Schlachter, ex Buleka, Regim. J. A. Consil.
1589 D Arnoldus Bormannus, Aquensis.
1590 D Mathias Eichlmäyer, Bavarus Dorffensis, Reg. J. A. Consil. Superint. Univ.
1591 D Mathias Capeller.
D Theodorus Sigismundus, Curio Heidelb.
1593 D Joannes Leidner.
D Stephanus Bertholdus.
D Joannes Paulus Kraus à Krausenegg, Austr. Vien. Regim. J. A. Consil.
D Thomas Rueff, Austr. Vien. Canonicus ad S. Stephanum Vienna
D Christianus Forchanus, Austr. Vien.
1595 D Georgius Collsterl, Austr. Vien. Regim. J. A. Consiliarius.
1596 D Christophorus Faber, Austr. Vien. Regim. J. A. Consiliarius.
1598 D Andreas Cicus.
D Vitus Liefs, Palatinus Schneittenbach. Reg. J. A. Consil.
D Paulus Leaner, Regim. J. A. Consil.
1599 D Christianus Schöffler, Tyrolensis Sterzing. Reg. J. A. Cancell. Superint. Univers.

Doctores

Anno

1600 D Martinus Ericius.
1601 D Petrus Lambertus, Silesius Nissensis, Regim. J. A. Consil.
D Casparus Schwab, Austr. Vien. Regim. J. A. Consil.
D Mikael Fiderick, Austr. Vien. Cæsaris in rebus Ecclesiasticis infra Anasum Consil.
D Joannes Teübel, Austr. Vien.
D Joannes Eham, Austr. Vien.
1604 D Joannes Jacobus à Scholzen, Austr. Vien. Regim. J. A. Consil.
1606 D Lucas Bonanus, Frëgwald. ex Marchia Brandenb. Cors. Aulicus, et Fisci Austr. Procur.
D Georgius Berger, Austr. Vien.
D Joannes Isaÿ, Austr. Vien.
D Philippus Bizan, Schönflussensis ex Marchia Brandenb.
D Mathias Reichart, Austr. Vien.
1607 D Georgius Schubertus, Silesius.
D Georgius Stangl, Bavarus.
1608 D Paulus Hieronymus ab Ello, Regim. J. A. Consiliarius.
1609 D Martinus Hocke, Univ. Synd. et Notar.
D Martinus Knöck.
1611 D Laurentius Khepstweier.
D Martinus Haffner, Austr. Vien. Regim. J. A. Consil.
D Adamus Hiebnerus.
D Jacobus Bertholdus.
D Simon Hoffherr, Statuum Provinc. J. A. Secretarius.
D Joannes Hüttendorfer ab Hüttendorf, Reg. J. A. Consil.
D Jacobus Berchtold L. B. in Ungerschüz Cos. Camera Aulica Director.
D Carolus Berger, Austr. Vien. Regim. J. A. Cancell. Superint. Univ.
1614 D Henricus Köpfl.

Annus

D Joannes à Landau, Westphalus, Statuum Provinc: J. A. Syndicus.

1619 D Tobias Fuchs.

D Abrahamus Barth.

D Joañes Georgius Stredele, Consil. Aulicus.

1620 D Michael Sartorius.

D Christophorus Scholz.

1621 D Clemens L. B. de Radolt, Consil. Cæs. et Cameræ Aulicæ Director.

D Joannes Christophorus Schenge, Univ. Syndicus et Notarius.

1623 D Joannes Augustinus Zwerger, Austr. Vien. Præpos. ad St. Stephanum Vieñæ, Univ. Cancell.

D Michael Prætorius.

D Joannes Söldner, Consil. Imp. Aulicus.

D Joa~~nnes~~chim Enzmüller, dein S. R. J. Comes à Windhag, Regim. J. A. Consil.

1625 D Georgius Falbius, Abbas Gottwic.

D Maternus Hörmann à Rehiz, Belga.

D Joannes Arbogastus, Univers. Syndicus et Notarius.

1626 D Mathæus Sengler, Alsata, Reg. J. A. Consil.

D Georgius Pacher, Austr. ex S. Bernardo, Regim. J. A. Consil.

1628 D Joannes Henricus Strasser, Bohemus Budvic. Reg. J. A. Consil.

1631 D Joannes Mathias Prücklmaÿer, L. B. à Goldegg, Cancell. Aulicus, et Imp. Consiliarius intimus.

D Joannes Puschmann.

1632 D Georgius Lacker.

D Martinus Huetter, Consist. Episc. Patav. Notarius.

D Joannes Baptista Pinell, Austr. Vien. Regim. J. A. et Cameræ Aulicæ Consil.

D Joannes Franciscus Schmid.

D Petrus Hilgeri, Aulæ Marech. Judicii Secret.

D Michael Wirsing, Franco-Konigshof. Regim. J. A. Consiliarius.

Doctores

Annus

D Rupertus Hoffmäyer.
D Joannes Laurentius Beütler, Regim. J. A. Consiliarius.
D Arnoldus Averdunck.
D Joannes Kirchstetter, Univers. Syndicus et Notarius.
D Joannes Joachimus Hampelius, Regim. J. A. Consil.
D Albertus Rossi, Regim. J. A. Consil.
1633 D Georgius Weinzierl, Carniolus, Regim. J. A. Consiliarius.
D Casparus Glazer.
D Leonardus Richtersperger, Regim. J. A. Cancell.
1634 D Joanes Baptista Luttinger de Thurnhof, Reg. J. A. Cancell. Superint. Universitatis.
D Joannes Norbertus Gizer.
D Joannes Adamus L. B. de Wels, Regim. J. A. Consil.
D Joannes Dornweijnger.
D Bernardus Holler, Reg. J. A. Consil.
D Jacobus Tavonatus à Rizendorf, Reg. J. A. Cancell. Archiducis Leopoldi Consiliarius intimus.
1636 D Tobias Schwab, Austr. Vien. Propositus ad S. Stephanum Vienna, Cancell. Univ.
1637 D Adamus Zmislovskij.
D Georgius Tebetmann, Aula Marechallii Judicii Secretarius.
D Joannes Michael Leitz, Statuum Prov. J. A. Syndicus.
D Valentinus Rudolphi.
D Jacobus Scheuermann.
D Joannes Bernardus Unmuth, Archiepis. copi Salisburg. Consil.
D Victor Habbaus.
1639 D Thomas Wolfgangus Cuchenegger.
D Fridericus Grüner, Franco, Regim. J. A. Consiliarius.

D Andreas Laurentius Denck, Regim. J. A. Consiliarius.
D Wolfgangus Lamiz. Regim. J. A. Consil.
D Bernardus Ottersteter, Cæs. Camera Aul. Cons.
D Joannes Dreßlin, Univers. Lynd. et Notar.
1641 D Henricus Groninger.
D Michael Dayse.
D Michael Bechtold, Reg. J. A. Consil.
D Joannes Osvaldus Hartmann, Reg. J. A. Cancell.
D Joannes Georgius Hartmann, Statuum Provinc. J. A. Syndicus.
D Joannes Georgius Frey, Regim. J. A. Cons. Superint. Univers.
1644 D Joannes Christophorus Hörmann, Regim. J. A. Cancell.
D Elias Handler.
D Joannes Thomas Molitor, Alsata, Regim. J. A. Consil.
D Joannes Dierstmann.
D Joannes Udalricus Lebsaffl.
D Franciscus Ottermann.
D Joannes Erasmus Krug, Aula Marschall. Judicii Assessor.
D Tobias Augustinus Schmid.
D Benedictus Butzlin.
D Franciscus Engel.
1647 D Joannes Guttmann.
D Georgius Vochinitz.
D Jacobus Rigos à Malasco.
D Joannes Haffner, Regim. J. A. Consil.
D Joannes Fridericus Metzger, Legationis Turcica Secretarius.
D Joannes Gabriel L. B. de Leib, Cæs. Camera Aulica Consil. et Director.
1649 D Florianus Avanzinus.
D Henricus Cratz.
1650 D Fridericus Langetl, Statuum Provinc. J. A. Secretarius.

Annus

1651 D Joannes Horst.
D Tillmannus Holthausen.
D Michael Zwick, Suevus Krumbacensis, Univers. Syndicus et Notarius.
D Maximilianus Antonius Sala, de Jeü-tendorf et Stollberg, Regim. J. A. Cancell. Superint. Univers.
D Christophorus Tripodius.
D Joannes Ignatius Frölich
D Joannes Mathias Mulle, Civitatis Vien. Syndicus primar.
D Rudolphus Carolus Kazius, Reg. J. A. Consil.
1652 D Joannes Moeden.
1654 D Christophorus Voith, de in Ord. S. Franc. strictioris Observantiæ, P. Ivo dictus.
D Joannes Georgius Carai.
D Mathias Henricus Horus, Can. Regul. ad S. Florianum in Austr. Super.
D Joannes Georgius Hofmann, Regim. J. A. Consil. Superint. Univers.
D Franciscus Beck, de et in Wilmendingen, Cæs. Cameræ Aulicæ Procur. et Statuum Provinc. J. A. Secretarius.
D Christophorus Rössmann.
1656 P Petrus ab Aichen, Regim. J. A. Consil. et Statuum Provinc. J. A. Syndicus.
D Joannes Franciscus Pratnickel.
1657 D Valentinus Brabant.
1658 D Joannes Franciscus Fezer.
D Laurentius Ferdinandus L. B. de Stoiber, Electoris Bavariæ Ferdinandi Mariæ Consil. et Residens Viennæ.
D Joannes Fridericus Geÿer.
D Leopoldus Winckler.
D Michael Haslinger, Collegiatæ Ecclesiæ Hospitalis in Austria Super. Canonicus.
D Georgius Fockÿ.

D Joannes Paulus Scherzer, Fisci Austr. Adjunctus.
1659 D Joannes Theobaldus Franck, Regim. J. Austria Consiliarius.
1660 D Michael Heyer, Cos. Camera Aulica Cons.
1661 D Joannes Gilbertus Strigelius.
D Thomas Zwick, Regim. J. A. Consil: Superint. Univ.
D Joannes Michael Bischof.
D Nicolaus Hocke, Civil. Vien. Sjnd. prim.
1662 D Georgius Speckel, Statuum Provinc. J. A. Syndicus.
D Joannes Baptista Mensurati.
D Joannes Sebastianus Gerwein
D Joañes Schlezer, Archid. A. J. Provincialis.
D Paulus Mayer.
D Casparus Schindelhueber.
D Philippus Kistner.
D Joannes Adamus Sutter de Rosenfeld.
D Joannes Christophorus Tillmaninger.
1664 D Adamus Ignatius Strell.
1665 D Joannes Christophorus Kirchstetter
1666 D Adamus Lauber.
D Joannes Eylers, Reckena-Westphalus, Cos. Consilii Aulici Secretarius, et ab intimis Referendarius.
D Joannes Adamus Margatsch, Civita, tis Znoymentis Judex Regius.
D Georgius Sigismundus Jungesblut.
1668 D Joannes Jacobus Vonderketten, Cos. Camera Aulica Procurator.
D Paulus Jacobus Widermayer.
D Joannes Jacobus Frid, Civitatis Znoymentis Syndicus.
D Philippus Thomas Herkomer.
D Georgius Eusebius Straßer.
D Joañes Georgius Kullmayer, Reg. J. A. Secret.
D Joañes Christianus Kirchstetter, Consil. Aulico-Bellicus, et Legionis Vien. Scultetus.

Doctores.

Annus

1670 D Petrus Joannes de Tomasi.
D Bernardus Schmelke, Cons. Cas. et Statuum Provinc. J. A. Syndicus.
D Joannes Ignatius Albrecht de Albrechtsburg, Consil. Cas. et Consilii intimi Secret. et Referend.
D Georgius Joannes Adamus Widureik Collegii Nationum Univers. Director.
D Norbertus Sebaldus Groner, Consil. Aulico-bellicus, et universæ Militiæ Campestr. supremus Prætor.
D Georgius Widl.
D Georgius Andreas Nabrotk.
1671 D Georgius Leonardus L. B. à Weigler, Cons. Aulico-bellicus, et Regni Hung. Cons. Aulicus.
1672 D Conradus Schmid.
D Petrus Strellmayer.
D Jacobus Ernestus Klöckner.
D Joannes Christophorus Kaczer.
D Joannes Baptista Kloz.
D Joannes Franciscus L. R. G. Comes à Thalenberg, Præpositus OO. S. S. Trag, et Episc. Regino-Hradensis.
1674 D Joannes Michael Knecht, Judicii Appell. Prag. Consil.
D Bartholomæus Schwarzmann.
D Joannes Georgius Schiessel, Statuum Provinc. J. A. Secret.
D Arnoldus Knopp, Divertorum Imperii Principum Agens.
D Andreas Haas.
D Joannes Adamus Reithorn, Judicii Aulæ Marechallici Assessor.
D Wenceslaus Gallus Oczenasteck.
1675 D Ludovicus Güllich, Statuum Provinc. J. A. Secretarius.
1676 D Franciscus Udalricus Beyer.
1674 D Joannes Stanislaus Altmann.

D Georgius Hiemer.
D Franciscus Andreas Gall.
D Franciscus Antonius Guarient de Raal, Regim. J. A. Consil. et Provincialis Marechallus Austriæ.
D Joannes Kayser, Aulæ Cæs. Secret.
D Franciscus Josephus Krapff, Cameræ Aulicæ Consil. et Referend.
D. Joannes Mathias Deichgraeber.
D Melchior Scheibelauer, Judicii Aulæ Marechall. Assessor.
D Paulus Josephus Glaz.
D Joannes Leopoldus Mütting.
1679 D Joannes Leopoldus Hörmann, Regim. J. A. Consil.
1681 D Joannes Jacobus à Grünbach, Consil. Aulico-Bellicus, et Militiæ Vienn. Prætor.
D Franciscus Beuerl.
D Georgius Fridericus Schick, Austr. Vien. Cons. Aulicus, et Referend.
D Joannes Müller
1685 D Martinus Hocke, Cæs. Cameræ Aul. Consil.
D Joannes Mauritius Oczenaseck, Decanus Hockerovii, Beneficiatus ad S. Joannem Vienn.
D Jacobus Greising, ex Sylva Brigantina Bezaviensis, Regim. J. A. Consil.
1687 D Franciscus Georgius Andeneggen.
1688 D Joannes Jacobus Lindner.
1689 D Joannes Hegeler, Can. Vien.
D Laurentius Ignatius Saffran, Cæs. Cameræ Aulicæ Consil.
D Joannes Laurentius Hofmann, Regim. J. A. Consil.
1690 D Andreas Wieninger, Bavarus Landishut.
1691 D Antonius Josephus L. B. ab Oettl, Consil Aulico-Bellicus, et intimus Referend. universæ Militiæ ~~Austriæ~~ Campestris Generalis Auditor.

Doctores

Annus

D Joannes Adamus Ilmer.
D Joannes Nicolaus Managetta.
D Andreas Oberleüttner.
D Joannes Martinus Haner.
D Joannes Georgius Managetta, Austr. Kaumpergensis, Cancellaria Aulico-Austr. Consil.
D Zacharias Adalbertus Hüttner, Civitatis Vien. Syndicus primarius.
D Joannes Brevetius.
1692 D Georgius Christophorus Kefsler.
D Mathias Hohla, Regim. J. A. Consil.
D Joannes Baptista Mayer.
D Paulus Christophorus Schlütter, Austr. Vien. Regim. J. A. Consil. Imperatricis Eleonorae Consil. Aulicus.
D Godefridus Leopoldus Conde.
D Liborius Gerdes.
D Daniel Fleischmann.
D Georgius Guilielmus Möeder.
1694 D Marcus Antonius Allgaij.
D Carolus Fridericus Ilmer, de et in Wartenberg, Regni Hung. et Boh. Eques.
D Joannes Mihael Baumgartner, Judicii Aulae Marech. Assessor.
D Christophorus Fridericus Schmid, Nobilis de Maijenberg, Regim. J. A. Cancell. Superint. Univers. Ivonista 1721.
D Bernardus Schmelzle, Consiliarius Aulico-Bellicus et Cancellariae Director, Ivonista 1722.
D Ferdinandus Josephus Slabij, Regim. J. A. Consil. Ivonista 1723.
1696 D Lucius de Lucius.
D Franciscus Ignatius Baumeister, Consist. et Archiep. Vien. Consil. et Notarius, Ivonista 1724.
1697 D Joannes Adrianus Herdt.

D Maximilianus Groner.
D Hermannus Claudius Klöcker, Austr. Vien. Præpositus ad S. Stephanum Vienna, Canell. Univer.
1699 D Joannes Jacobus de Matheser, Austr. zizerstorf. Statuum Prov. J. A. Secret. Jvonista 1725.
D Leonardus Bauer.
D Carolus Hertel de Schaplo, Ducatus Münsterb. in Silesia Secret.
D Laurentius Adamus Wagenlehner.
D Franciscus Ignatius Certl.
D Joannes Bertrandus Mayer de Mayersfeld, Cæs. Camera Aulica Procur.
D Christophorus Georgius Majeditsch, Carniolus, Reg. J. A. Consil.
1700 D Franciscus Antonius Nobilis de Spaunn, Statuum Prov. J. A. Syndicus, Jvonista 1726.
D Joannes Baptista Michael Holde, ried, Cæs. Militia Vien. Prætor, Jvonista 1727.
D Joannes Conradus de Kramern, Suevus, Consil. Aulico-Bellicus et Referend. Jvonista 1728.
D Carolus à Cischini, Jvonista 1729
D Maximilianus Ferdinandus Perl.
D Joannes Fridericus Leopoldus Grueber.
D Simon Crosper Gerhauser, Judicii Aulæ Marech. Assessor.
1702 D Joannes Georgius Hundeshagen, Judicii Aulæ Marech. Assessor, et Secret. Jvonista 1730.
D Joannes Simon Würth.
D Joannes Georgius Kees, Suevus, Regim. J. A. Consil et Statuum Provinc. J. A. Syndicus, Jvonista 1731.
1703 D Adamus Ignatius Oczenasseck.

Annus

D Wolfgangus Gallus Oczenaseck, Camera Aulica Procurator.
D Guilielmus Antonius Nizzl, Regim. J. A. Consil. Superint. Univ. Ivonista 1732.
D Christianus Samuel Gundl.
D Andreas Hueber.
D Antonius Romanus ab Oettl, Univers. Synd. et Notarius, Ivonista 1733.
1704 D Joannes Leonardus Zeller.
1705 D Carolus Paulus Waismaijer
D Wolfgangus Nicolaus Joannes Lenutti.
D Joannes Bernardus Celser, Cancellario Aulico-Austr. Consil. Ivonista 1734.
D Joannes Franciscus Nobilis de Tasser, Ivonista 1735.
D Joannes Christianus Stolz, Dominus in Podmöckl, Camera et Juris feudalis in Regno Bohemiæ Consil.
D Joannes Adamus de Nettekoven, Regim. J. A. Consil. Ivonista 1736.
D Josephus Theodorus Zaitmaijer, Univ. Syndicus et Notarius.
D Carolus Leopoldus Kriegsau, Judicii Aulæ Marech. Assessor, Ivonista 1737.
D Joannes Fridericus Maderer ab Ehrenreichscron, Consil. Aulico-bellicus.
1707 D Jacobus Petrus Ferdinandus Rohrer, Can. Vien. Benef. ad S. Ivonem.
1709 D Joannes Franciscus Carolus Widureck Austr. Vien. Cos. Militiæ Vien. Prætor Ivonista 1738.
D Henricus Josephus Winkler.
D Joañes Adamus Josephus Greneck, Silesius, Camera Aulica Procurator.
D. Joannes Ferdinandus Spandl.
D. Mathias Sigismundus Gusmann.
D Urbanus Benedictus Greis.

D Dominicus Thrier, Statuum Provinc. J. A. Secretarius, Ivonista 1739.
D Thaddæus Godefridus Esenner.
D Guarinus Künzlmann, Can. Reg. Claustro. neob. Decanus.
D Benedictus Eberhardus Molitor.
1711 D Joachimus Georgius de Schwandner, Regni Boh. Eques, Cameræ Aul. Cons. et Refer.
1713 D Joannes Georgius Seiller.
1714 D Joachimus Honorius Hubertus Managetta, Civil. Vien. Synd. primar.
D Franciscus Adamus Pfann, Austr. Vien. Reg. J. A. Consil. Ivonista 1740.
D Georgius Müller.
D Franciscus Alexander Hartl de Hartenberg, S. R. J. et Provinc. hæred. Eques, Regim. J. A. Cons. Supremi Aulæ Maresch. Officii Secret. et Cancell. Director, Ivonista 1741.
D Maximilianus Bernardus Ludovicus à Stingelheim.
D Ferdinandus Joachimus Schweiger.
D Josephus Antonius Sattler.
D Joannes Leopoldus Bakr.
D Joannes Carolus Ferdinandus à Pichl, Cameræ Aulico in Styria Consil.
1715 D Joannes Godefridus Von Drohr.
D Joannes Gerardus Beez.
1716 D Joannes Josephus Antonius Renz.
D. Antonius Masing, Consist. Archiep. Vien. Consil. et Notarius, Ivonista 1742.
D Joannes Georgius Geibinger.
D Joannes Keindl.
D Ferdinandus Gundian.
D Franciscus Jacobus Hilleprand.
D Joannes Mathæus Callmünzer, Cancellar. Aulico Austr. Consiliar.

Doctores

Stk. Annus

D Paulus Franciscus Buschmann, Consiliar. Aulico-bellicus.
D Jacobus Antonius Aliprandi.
D Joannes Theophylus Schaden.
1717 D Franciscus Carolus Heisler, Ivonista 1743.
D Franciscus Augustinus Tenkalter, Styrus Kerzuschlag. Ivonista 1744.
D Joannes Adamus Reithorn, Austr. Vien.
D Josephus Antonius Kemp.
D Joannes Baptista Krenner.
D Joannes Baptista Begontina, Judicii Aulo Mareschall. Assessor, Ivonista 1745.
D Samuel Franciscus Richard, Ivonista 1746.
1719 D Joannes Jacobus Stubner.
D Joannes Josephus Traisl, Austr. Vien. Reg. J. A. Consil. Ivonista 1747.
D Josephus Franciscus Alzinger, Consistor. Episcop. Bassav. Consiliar. et Notar. Ivonista 1748.
D Theophylus Joannes Pistorser.
D Josephus Mathias Leopoldus Abermayer.
D Ignatius Joannes Nivordus Managetta.
D Christophorus Joannes Bachner, de Eggendorf.
D Joannes Franciscus Michael Enckner, Austr. Crembs. Ivonista 1749.
1720 D Franciscus Antonius de Schmelte.
D Joannes Jacobus Oppenritter, Regim. J. A. Consil.
1721 D Franciscus Ignatius Gabler, Austriac. Vien. Ivonista 1750.
D Joannes Christophorus Aigner, Austr. Vien. Judicii Aulo Maresch. Assessor, Ivonista 1751.
D Franciscus Antonius Rudolphus Ertl, Judicii Aulo Maresch. Assessor.

Annus

1723 D Franciscus Antonius Nobilis de Spaun, Austr. Vien. Regim. J. A. Consil.
D Quod vult Deus Hüttner, Austr. Vienens. in Supremo Justitia Tribun. Cons. Aul. Superint. Univers. usque ad Annum 1754. Jvonista 1742.
D Franciscus Josephus Bruckmayer, Austr. Buckerstorf. Jvonista 1753.
D Franciscus Antonius Herzog, Austr. Vien.
1724 D Antonius Bertrandus Mayer, Austr. Vien. Camera Aulicæ Procurator.
D Franciscus Zieger, Civitatis Viennensis Syndicus primarius.
D Maximilianus Klettenhamer.
D Joannes Augustinus Romani, Austr. Feldsperg. Judicii Aulæ Maresch. Aliess. Jvonista 1754.
D Josephus Gregorius Gewey Austr. Vien. Monasterii Scotensis Judex, Univers. Synd. et Notarius, Jvonista 1755.
D Laurentius Salomon Fritz, Jvonista 1756.
1725 D Josephus Antonius de Schöllheim.
D Adamus Georgius de Thallenberg.
1726 D Mathæus Müller Suevus, Jvonista 1757.
D Franciscus Andreas Hofer.
D Gregorius Schloissnigg, Consil. Aulico-bellicus.
D Josephus Ignatius Reiser.
D Franciscus Josephus Bratsch, Regim. J. A. Consil. Jvonista 1758.
1727 D Joannes Josephus Chioni, Italus Florent.
D Joañes Godefridus Josephus Zimmermann.
D Leopoldus Franciscus Werner, Jvonista 1759.
D Andreas Michael Schwarz, Austr. Vien.
D Joañes Thaddæus Zurawskij, Austr. Vien.

Doctores

Annus

D Josephus Ignatius Müllner de Milldorf, Austr. Vien.
D Joannes Schönauer, Austr. Weitrav.
D Carolus ab Ehrenthall Austr. Vien. Judicii Aulo Mareschall. Consiliar. et Assess. Juonista 1760.
D Mikael Zeeb.
1730 D Hieronymus Christophorus Josephus de Braittenbücher, Austr. Vien.
1731 D Josephus Adamus Dreÿling, Consiliar. Aulico-bellicus.
1732 D Josephus Ferdinandus Ziedl, Austr. Vien. Civitat. Viennensis Syndic. primar. Juonista 1761.
D Ignatius Richardus Visani, Austr. Stellic.
D Josephus Franciscus Leopoldus Dietmayer, de Dietmanstorf, Camera Aul. Vice-Provis.
D Georgius Simon Bössl Juonista 1762.
D Thomas Ignatius L. B. de Böck, Carniol. Labac. Consil. Aulicus, Reg. J. A. Cancell. Sacri Ord. S. Stephani Eques, Juonista 1763.
D Joannes Ignatius Renz.
D Hugo Josephus Führer.
D Joannes Adamus Benz, Styrus Edelschroll. Reg. J. A. Consil. Juonista 1764.
D Franciscus Carolus Josephus Eÿll.
D Christophorus Rudolphus Wachtl, Juonista 1765.
D Georgius Rudolphus Ribicz, Camera Hungarico Consiliar.
D Carolus Josephus Schmalznopp, Austr. Neudorfensis in Confinio Moravio.
D Antonius Tiegl, Italus Goritiens.
1736 D Godefridus Mock, Moguntino-Eichsfel. Diaco Heiligenstad.
D Antonius de Hundeshagen, Austr. Vien.
D Franciscus Josephus Greneck, Austr. Vien.

D Fridericus Ferdinandus Gerhauser, Austr. Vien.
D Joachimus Carolus Ziegler Austr. Vien. in Deputatione Bancali Aulica Consil.
D Joannes Leopoldus Fuchs de Freyenberg, Silesius, Consistorii Archiep. Vien. Consil. et Notarius.
D Josephus Ferdinandus Holger, Bojus Landis, Rutarius in Supremo Justitio Tribunali Consiliar Aulicus, Ivonista 1766.
D Joannes Adamus de Fritsch, S. R. J. Eques, Austr. Vien. Ivonista 1764. Facultatis Juridicæ Senior et Notarius.
D Joannes Josephus Locher, Austr. Vien. Ivonista 1768.
D Joannes Jacobus Baar, Austr. Vien.
D Joannes Thaddeus Chievre, Austr. Vien.
D Franciscus Xaverius de Conin, Tyrlens. Anaviens. Ivonista 1769.
D Josephus Antonius Dembscher, Carn. Idriens.
1740 D Franciscus Antonius Mansvet. Morav. Feliz.
D Antonius Alvera, Italus Tergestinus.
D Franciscus Bernardus Nobilis de Tasser, Austr. Vien. Ivonista 1770.
D Philippus Josephus de Fillnbaum Austriac. Vien. Stat. Prov. J. A. Consil.
D Martinus Clemenchiz, Hungarus Oslipens. ex Comitatu Sopron. Ivonista 1741.
1743 D Josephus Georgius Buckner, Austr. Vien.
1745 D Sebastianus Scamperle, Carniol. Merzens.
D Franciscus Xaverius Schmid, Austr. Vien. Ivonista 1772.
D Ferdinandus Aichinger à Buchenau, Austr. Vien.
D Blasius Abrenck, Carniol. Crainburg.
D Josephus Alexius Julier de Badenthall, Valesius, in Deputatione Cæsar. Bancali Consiliar Aulicus.

Doctores

Annus

D Ignatius Franciscus Xaverius Josephus Stöckl, in Supremo Justitiæ Tribunali Consil. Aulicus.

1746 D Casparus Sepp, Tyrol. Ananiensis.

1749 D Antonius Martinus de Stögner. Austr. Vien. Metrop. Eccles. ad S. Stephan. Vien. Can. et Prælatus Cantor, Jvonista 1773.

1750 D Joannes Baptista Bicker, Judicii Aulæ Mareschall. Consil. et Assess.

D Henricus Antonius Cremerius, Austr. Vien.

D Ernestus Zührer, Austr. Lincensis.

D Leopoldus Josephus Breÿser, Austr. Vien. Jvonista 1774.

D Franciscus Borgias Schwandner, Austr. Vien.

D Florianus Bertacher de Bergenstein, Carinth. Roseghens. in Cancell. Bohem. et Austr. Consiliar Aulicus et Intimus Referendarius, Jvonista 1775.

D Joañes Baptista Zoller, Tyrol. Gufidaun. Consist. Archiep. Vien. Cancell. Jvonista 1776.

D Joannes Nepomucenus ab Ertl, Austr. Vien. S. R. J. et Prov. hered. Eques, Consil. Aul. et Camera Aulæ Vice-Procurator.

D Josephus Hatker, Austr. Vien. Reg. J. A. Cons.

D Carolus Hinterberger, Austr. Linens.

D Godefridus Platischa, Carniolus.

D Sebastianus Kraus, Reg. J. A. Consil.

1753 D Joannes Antonius Allmaÿer ab Allstern.

D Carolus Josephus Rezger.

D Joañes Franciscus Bourguignon de Baumberg in Supr. Justitiæ Tribun. Consil. Aulic. Facultatis Jurid. Proses et Director 1753.

D Josephus Mathias Hotz, Metropolit. Ecclesiæ ad S. Stephanum Vienn. Canonicus.

D Josephus Wilhelmus Berger.

D Joannes Nikael Stummer.

D Joannes Henricus Boeris, in Cancellaria Boh. et Austr. Consil. Aul.
D Paulus Josephus de Ziegler, in Cancell. Boh. et Austr. Cons. Aul.
D Joannes Petrus Banniza, Consil. Aul.
D Carolus de Martini, in Supremo Justitiæ Tribunali Cons. Aul. Professor Juris Naturæ, Instit. Imper. et Historiæ Juris Romani.
D Michael Olÿnch.
D Joannes Baptista de Gaspari, Reg. J. A. Cons.
1755 D Henricus Schwarzhueber, Consistorii Episc. Cassav. Cancellarius.
1757 D Josephus Haggenmüller, Cameræ Aulicæ Vice-Procurator.
D Josephus Camesina.
D Carolus Christophorus Nobilis de Grueber, Decanus Facult. Jur. 1772.
1759 D Christophorus Sohnleütner, Decanus Fac. Jur. 1773. et 1774.
D Jodocus Josephus Butt.
D Franciscus Augustinus Lang, Regim. J. A. Consil.
1760 D Carolus Jacobus de Cichini.
D Franciscus Ferdinandus Schrötter, intimæ Cancell. Aulicæ Consil. Facult. Jurid. Præses et Director 1774.
D Josephus Hÿacinthus Froidevaux, Rauracus, Regim. J. A. Consil.
D Franciscus Josephus Leeger, Rhæto-Austr. Altenstad.
D Josephus Wratislaus Monte, Moravus Neostad.
1763 D Joannes le Fevre, Austr. Vien. Cameræ Aulicæ Procurator.
D Joañes Nepomucenus ab Ehrenzweig, Julio-Monta.
D Leopoldus Michael Rosbach, Austr. Vien. Civil. Vien. Synd. prim.

Annus

D Joannes Baptista Gratti, Tyrol. Trident.
D Franciscus Ignatius Fütterer.
1766 D Leopoldus Caner, Austr. Altenb.
D Bernardus Brauer, Moguntinus.
1767 D Joannes Antonius Lang, Forojuliens. ex Comitatu Gradiscano.
D Josephus de Lensel, Austr. Vien.
D Josephus Tobenz, Austr. Vien.
D Franciscus Jacobus Olÿnick.
D Josephus Schwabel, Austr. Laensis, Proc. Nat. Rhen. 1774.
1768 D Joannes Nepomucenus Sortschan, Carniolus Feichtingensis.
1769 D Josephus Strakl, Bohemus Kostelezensis, Proc. Nat. Saxon. 1772. Univers. Sÿnd. et Notarius 1774.
D Simon Zemme, Carniolus Neoforensis.
D Josephus Joannes Pilgram, Austr. Vien.
D Georgius Lackics, Hungarus Cadensis.
1770 D Laurentius Jeralla, Carniolus Steinensis.
D Antonius Carstingl, Austr. Stralsensis.
1771 D Ignatius Raab.
D Florianus Marquet.
D Christophorus Hupka, Silesius Rosenberg. Prof. Pandectarum et Juris Crimin.
1772 D Joannes Krzivaneck, Moravus Magno-Mezrizensis, Proc. Nat. Hung. 1773.
D Antonius Struggl, Carinthus Tarvisiensis.
D Antonius Allmayer, Austr. Telspergensis.
1773 D Franciscus Xaverius Lichtenauer, Austr. Schenckenfeld.
D Ferdinandus Hofmann, Austr. Vien.
D Joannes Van der Heÿden, Prof. Juris publici, Germanici, Feudalis, et civilatis.
D Josephus Valentinus Eÿbel, Austr. Vien. Prof. Juris Ecclesiastici.
D Vincentius Michael Breghenell, Tyrolensis.

D Franciscus Trencker, Austr. Vien.
D Antonius Gariuppp, Carniol. Labac.
1774 D Carolus Böhm.
D Henricus Schmidlin.
D Antonius Zemitz, Carniolus de Comenda S. Petri.
D Franciscus Philippus de Fabert, Bircken„ feldensis.
D Joannes Baptista Schloissnig, Austr. Vien.
D Franciscus Bihl, Austr. Corneoburgens.
D Joannes Ernestus de Zamponis, Valesole„ Janus Tyrolensis.
D Joannes Christophorus Schmid, Professor Historiæ Imperii Rom. Germ. et Notitiæ Politicæ rerum publicarum Europæ.
1775 D Carolus Woller, Austr. Viens.
D Balthasar Borzaga. Tyrol. Trappiens.
D Leverinus Jaus, Austr. Vien.
D Georgius Scheidlein, Austr. Vienn.
D Georgius Stöger, Austr. Corneoburg.
1776 D Franciscus de Manner Carinthus Cla„ genfurtensis

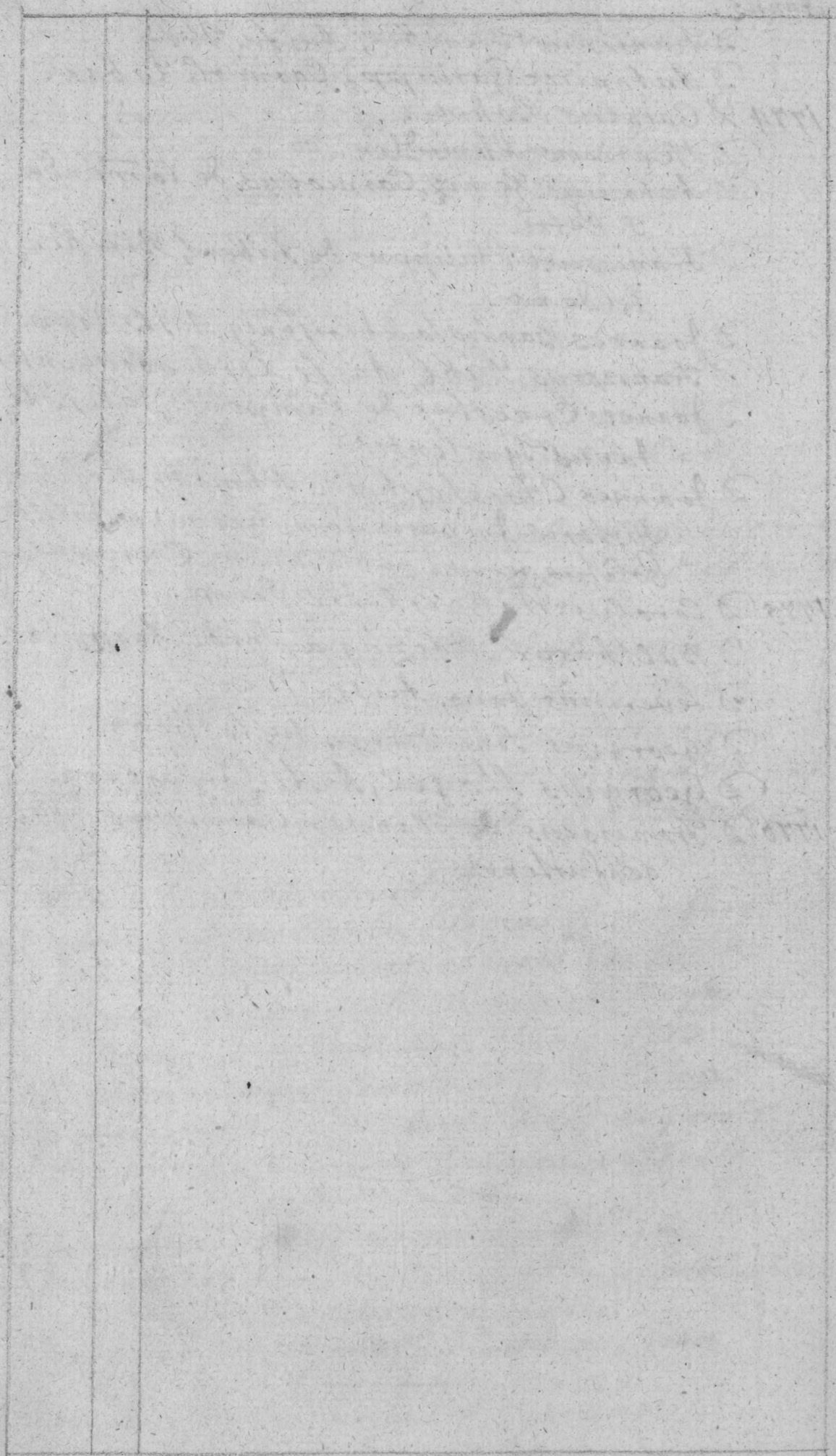

§. iii.

In Facultate Medica.

1381 D Conradus S. Nicolaus de Utzmo, Ducum Austriæ Medici.
1387 D Hermannus Lurz, de Nürenberga, Parochus in Holfeld.
1389 D Joannes Gallici, de Vratislavia, Ducis Austriæ Senioris Physicus.
1390 D Franciscus.
1392 D Hermannus de Freÿsa, Can. Vien.
1394 D Henricus de Woldorf, ex Mediolano.
1396 D Martinus de Waldsee.
1399 D Joannes Silber, de S. Hippolÿto.
D Conradus de Schiferstat.
1401 D Bertholdus, Ducis Austriæ Leopoldi Physic.
D Galeacius de S. Sophia, de Padua.
1402 D Nicolaus de Fürstenfeld, Can. Vien.
D Joannes Schroff, de Valle Ceni, de Padua.
1403 D Nicolaus de Herberstorf.
1405 D Christianus de Insato.
D Marcus de Luthovia.
1412 D Joannes Ägel, de Neüburga Forensi.
D Udalricus Grünwalder.
D Joannes de Weitra.
D Carolus Alberti.
D Goswinus de Dierx.
1414 D Joannes de Hammelburg.
1416 D Joannes Rock.
D Henricus Stoll, de Hammelburg, Ducis Austriæ Alberti Archiater.
D Joannes Halbharrer.
D Joannes Korck.
D Joannes Vest, de Wila.
1418 D Michael Falco, Montispellicensis, Plebanus in Tiver.
1420 D Stephanus Spezhart.

Annus

D Joannes de Baungarten.
D Petrus ab Herberstorf.
1423 D Jacobus de Stockstall.
D Petrus Volzian, de Vienna.
1424 D Dietmarus Hindernbach, de Kirchen, Can. Cassav.
1426 D Erasmus Rieder de Landshut.
1430 D Lebaldus de Ravensburg.
1435 D Michael Cuff, de Schröck.
D Jacobus de Talern.
D Conradus Königsteinn.
D Nicolaus Freylander.
1437 D Joannes Zeller, de Augusta, Regis Ladislai Archiater.
D Sigwaldus.
D Joannes Nagl.
D Cancratius Kreützer, ex Trasmaner.
1438 D Joannes de Schwendin.
1439 D Martinus Guldein, ex Weissenburg.
1442 D Petrus Weidenpacher, de novo Foro.
1444 D Hermannus Haym, de Rotenburg.
1446 D Joannes Neümann, de Braunau.
D Joannes Kellner, de Kircham.
D Liebhardus Schwalb, de Benedictbayern.
D Thomas Mestlin de Irsingen.
1448 D Casparus Frue, de Tetnang.
1452 D Conradus Braun, de Mülldorf.
D Georgius Mayer, de Amberga.
1454 D Lebaldus Müllner, de Nürenberga.
D Stephanus Petrolf, de Greding.
D Marquardus de Wistrach.
1455 D Wernerus Wölfl, de Rotenburg.
D Joannes Schwaiger, de Ingolstat.
D Casparus Griesspeck, de Landshut.
1456 D Joannes Spardorffer, de Nürenberga.
D Stephanus Curlander, de Rain.
1457 D Stephanus de Lignicia.
1460 D Nicolaus Molitor, de Ratisbona.
D Petrus Marcolf, de Laick.
1466 D Conradus Mengler, de Kizingen.

Annus

1468 D Georgius Schöbl, de Irsingen.
D Benedictus Dichtel.
1469 D Joannes de Leeligenstat.
D Joannes Althann de Goltberg.
D Udalricus Zeck, de Eslingen.
1470 D Conradus Schöbl de Irsingen.
D Bernardus Schleicher, de Weissenhorn.
1472 D Laurentius Wisenhofer, de Ingolstat.
1473 D Christophorus Krenzer, de Vienna.
D Eccardus Gogker, de Trasmauer.
1474 D Michael Menerstorfer, de Vienna.
D Joannes Kröll de Leeligenstat.
D Joannes Tichtl, ex Grein.
1476 D Georgius Taler, de Arnstorf.
1480 D Paulus Urstenbeck, ex Deckendorf.
1482 D Stephanus Weger.
D Stephanus de Catavia.
D Andreas Voberg, de Vienna.
D Joannes Neümann de Vienna.
1483 D Bartholomaus Fabri, de Vienna.
D Joannes Pilgram, de Enzerstorf.
1484 D Fridericus Präsl, ex Haydenheim.
1485 D Georgius de Cilia.
1486 D Udalricus Eberhard, ex Neüburga Claustrali.
1488 D Michael Eiseler, ex Braunau.
1490 D Bartholomaus Stebes, de Vienna.
1492 D Bernardus Schlick, de Weissenhorn.
1494 D Wolfgangus Hümler, de Medico.
1496 D Martinus Steinpeis, de Vienna.
D Joannes Zinckly, ex Coltzingen.
1497 D Michael Eÿstatter, ex Braunau.
1500 D Joannes Cuspinianus, Franco-Schwein-
fordensis, Coeta manibus Maximiliani I.
Imp. laureatus, Civitatis Vien. Profectus,
Imp. Historicus, Superint. Universitatis,
Bibliotheca Cæs. Profectus.
D Joannes Markart ex Hailbrunn

Doctores

Annus	
	D Gulielmus Buelinger, ex Wirsing.
	D Michael Sartoris, de Bremarton.
1502	D Joannes Braun, Bratenus ex Elbing.
1505	D Conradus Falck, ex Tübingen.
	D Udalricus Cervus, ex Batavia.
1506	D Joannes Wisinger, ex Batavia.
1508	D Joannes Aicher, Austr. Wolckenstorf.
1509	D Joannes Enzianer, ex Überlingen.
	D Georgius Ebbsinger, ex Batavia.
	D Joannes Enechammer.
	D Georgius Tanstetter, alias Collimitius, Bavarus ex Rain, Prof. Astronomiæ.
1513	D Simon Lazius, ex Stuttgart.
	D Joannes Salzmann, Styrus, Archiducis Ferdinandi Medicus.
1515	D. Mathias Gaster, ex Graz.
	D Joannes Bernhofer, ex Lauffen.
1516	D Joannes Gastgeb, Medicentus.
	D Gandulphus Grulsenius, Thuringius Erford.
	D Georgius Haym.
	D Joannes de Lunden.
	D Joannes Khorndorfer.
1517	D Joannes Wenzelhauser, Würtenberg.
	D Joachimus Vadianus, Helvetus de S. Gallo, Poeta Laureatus, Prof. Poeseos.
	D Joannes Cilhammer ex Haydeck, Superint. Universit. Consul Civitatis.
1518	D Leopoldus de Jordanis, Austr. Vien.
	D Joannes Heyn, Austr. Vien.
	D Sebastianus.
1519	D Joannes Kullmayer.
1522	D Cosmas de Borta, Hispanus, Regis Ferdinandi I. Archiater.
1523	D Udalricus Fabri, Rhætus.
	D Hippolytus Hasenjagt.
	D Hieronymus Tuchl.
1527	D Jacobus Walch, Suevus ex Tesingen.

D Ligismundus Haselreütter
1531 D Mauritius Marchpeck, ex Tanbergmünster.
1532 D Alexander Pfeyzer, ex Marbach.
1535 D Udalricus Faber.
D Franciscus Emerius, Silesius Oppaviens. Contil. Cæs. Prof. Græcos.
1538 D Joannes Soranus.
D Othmarus Fabri.
1539 D Andreas Perlachius, Styrus Wizheim. Prof. Mathes.
D Wolfgangius Lazius, Austr. Vien, Prof. Theoriæ, Regis Ferdinandi I. Historius, superint. Univers. Bibliothecæ Cæsareæ Præfectus.
D Joannes Enzianer, Austr. Vien. Regis Ferdinandi I. Contil.
1540 D Aribo Gopfrid, Würtenberg.
1545 D Christophorus Huffel.
1546 D Mathias Cornax, Olomucensis, Archiducum Austriæ Medicus.
D Andreas Planck.
D Josephus Salundus.
D Joannes Haring, Austr. Vien.
1551 D Joannes Loeffelholz, Brixinensis.
D Franciscus Ursalius.
D Joannes Schrötter, Vinariensis, Imp. Maximiliani II. Archiater.
D Andreas Clamus, Austr. Vien. Prof. Linguæ.
D Erhardus Zeiselius.
D Martinus Hoppius, Flander Alostanus.
D Petrus Raymundus, Prof. Linguæ Græcæ.
1553 D Ludovicus Künig.
D Michael Spittaler, Austr.
D Casparus Birchpachius, Waidhofensis ad Teyam, Prof. Instit.
D Ladislaus Stuff, Transsylvanus.
D Gulielmus Columnosius, Belga Contrarenus.
D Christophorus Leelenkorb.

Annus

Doctores

D Thomas Hauslein, Lipsensis, Archid. Caroli Consil. et Persona Medicus.
D Guilielmus Coburnosus.
D Bartholomaeus Reisacher, Carinthus Mathematum Prof.
1555 D Caulus Fabricius, Lauberisis, Imp. Maximiliani II. et Rudolphi II. Mathemat.
D Elias Anhartus, Carinthus.
D Georgius Walther, Misnensis, Prof. Publ. Archid. Alberti Archiater.
1556 D Joannes Aikolz, Austr. Vien. Prof. Publ.
D Andreas Dadius, Belga, Prof. Publ.
D Lebaldus Caesar.
D Andreas Braun, Austr. Vien.
D Caulus Weidner à Villerburg. Imperat. Rudolphi II. Archiater.
D Christophorus Schankarle.
1561 D Laurentius Fyrer.
1563 D Michael Lingelius, Austr. Vien.
D Benjamin Löbschitz, Silesius Prof. Publ.
1564 D Joannes Neumann, Görliensis, Magister Sanitatis in Urbe Vien.
D Laurentius Cimerius, Danus.
D Joannes Brandesides, Bohemus.
1565 D Ludovicus Marchpegius, Austr. Vien.
1566 D Thomas Jordanus, Transylvanus, Imp. Maximil. II. Medicus Campestris.
1568 D Christophorus Widmann, Gracensis, Prof. Coeseos.
D Diomedes Cornarius Zwiccav: Imperat. Maximiliani II. Archiater.
1570 D Christophorus Kirnerus, Würtenb. ex Sulz.
1571 D Bartholomaeus Chrysaeus.
1575 D Joannes Richardus, Misnensis ex Torgau.
D Joannes Kazius, Noviomagus, Scholae Civilis ad S. Stephanum Rector.

1576 D Mathias Lubanus, Styrus, Prof. Physices.
1577 D Adamus Bretterschnegger, Carnus, Prof. Publ. Vidua Gallianum Regina Elisabetha Archiater.
1578 D Christophorus Fetz, Austr. Vien.
D Benedictus Berger, Austr. Vien. Archid. Mathia Aula Medicus.
1580 D Andreas Eberstorfer, Austr. Vien.
1587 D Mathaeus Judex, Misnensis.
D Andreas Isingius, Silesius Briegensis, Prof. Linguae graecae.
1588 D Antonius Cinellus, Italus, Presb. Secul. Prof. Publicus.
1589 D Georgius Mosbachius, Lipsensis.
1590 D Christophorus Burger, Moravus Olomuc.
D Ezechiel Piperellus, Italus.
1591 D Joannes Petrus Magnus, Italus Novocomensis, Prof. Publ. Archiducis Mathiae Archiater.
1592 D Joannes Leander, Physicus Nistensis.
1593 D Joannes Kaskius, Silesius.
1595 D Paulus Perckhofer, Bavarus.
1596 D Quido Antonius Scarmilionius, Italus, Fulginas, Prof. Publ.
D Mathias Rudolphus, Silesius.
D Joannes Geusius, Suevus.
1597 D Martinus Cutigius, Silesius Catskovinus.
D Joannes Büttnerus, Silesius.
D Dominicus Cisellus, Italus.
D Diomedes Leander.
D Isaacius Canisius, Allobrox. genevensis, Comes Palatinus, Eques S. Sepulchri.
1598 D Martinus Rangelius, Carnus, Prof. Mathes.
1599 D Jobius Birchpachius, Austr. Vien. Prof. Publ.
D Jacobus Thiel, Silesius Nistenus.
1601 D Guilielmus Rechperger, Austr. Egenburg. Imp. Rudolphi II. Mathem. Ferdinandi II. Archiater, Bibliotheca Cos. Profectus.

Doctores

Annus		
1603	D	Sigismundus Geisler, Lusatus Lobaviens.
	D	Conradus Collmannus, Franus Schwein furd. Prof. Publicus.
1604	D	Carlus Grill, Bojus Landishutanus.
	D	Joannes Adamus, Hungarus Eperiens.
1605	D	Lucas Gollereyus, Archiducis Leopoldi Aulæ Medicus.
1610	D	Balthasar Pastorius, Silesius Ottmuchav.
1612	D	Joannes Maternus, Silesius Niftenus.
	D	Jeremias Gollner.
1613	D	Adamus Olitorius, Silesius, Prof. Publ.
1615	D	Bernardus Halfftter ab Alpshis.
1616	D	Casparus Jesko, Silesius, Imperat. Ferdinandi II. Archiater.
1618	D	Joannes Casparus Krafft, Suevus.
	D	Hieronymus Venusta.
1619	D	Hubertus Tossanus.
	D	Joannes Petrus Canobius.
1620	D	Joannes Baptista Sancha.
1621	D	Petrus Textor.
1622	D	Joannes Guilielmus Managetta, Austr. Wilhelmsburg. Prof. Publ. Imperat. Leopoldi Proto-Medicus.
1623	D	Henricus Massura.
	D	Petrus à Magier, Statuum Provincial. Superioris Austriæ Medicus.
1624	D	Joannes Guilielmus Juncker, Bamberg. Imper. Ferdinandi II. et III. Archiater.
	D	Nicolaus Hebert.
	D	Georgius Schneider.
	D	Leonardus Millgiester, Imp. Ferdinandi II. et Archid. Leopoldi Guilielmi Archiater.
	D	Gerhardus Sachs.
	D	Mathæus Richter.
1626	D	Joannes Fünfleütner, Bavarus, Schardinz. dein Can. Reg. ad S. Hippolitum Præpos.
	D	Fridericus Losch.
	D	Godefridus Hachelperger.

1627 D Joannes Haringshauser, Aulae Cos. Medicus.
D Claudius Lopinus.
D Franiscus Mensuratus.
1630 D Adamus Hilleprand.
D Mathaeus Emerius.
1631 D Mathaeus Müller.
1634 D Joannes Ludwig.
D Adamus Cortenbach.
D Georgius Drogenius.
D Henricus Winckler.
D Joannes Ferdinandus Tittelius, Archid. Leopoldi Aulae Medicus.
1636 D Bartholomaeus Eggenhagen.
1638 D Anselmus Daniel Retzer.
D Joannes Zwelfer, Prof. Publ.
1639 D Bernardus Schlütter.
D Georgius Diering.
D Conradus Greisel.
D Adamus Werner.
D Casparus Hölbling.
D Wolfgangus Hoffner.
1640 D Joannes Conradus Wechtler, Moguntinus, Imp. Leopoldi Archiater.
D Nicolaus Hofmann.
D Thomas Ferdinandus Zödl.
D Fridericus Czaschelius, Imp. Leopoldi Archiater.
D Christianus Rechperger, Austr. Vien. Imp. Leopoldi Archiater.
1641 D Mathaeus Claus.
D Antonius de Bozzis, Imp. Leopoldi Archiater.
1642 D Antonius Balthasar Managetta, Aulae Cos. Medicus.
D Wolfgangus Böckner, Statuum Prov. J. A. Proto-Medicus.
D Joannes Caulus Raith.
D Tobias Czaschelius.
D Joannes Baptista Juritsch.
D Georgius Steidlin.

Doctores.

Annus

D Henricus Farine
1644 D Joannes Marus Wackherus.
1645 D Erasmus Mittelbach.
1646 D Georgius Pröll.
D Liborius Fleischmann.
D Franiscus Ganzer, Passav.
D Martinus Augustinus Gammaus.
D Christophorus Leopoldus Höffner,
Aula Cæs. Medicus.
D Georgius Franciscus Graßinger.
D Balthasar Cyriacus Nimbsdorf.
1648 D Ludovicus Lossaus.
D Antonius Adalbertus Giebler.
1650 D Joannes Casparus Zollner.
D Joannes Adamus Kirchweger.
1652 D Petrus Leopoldus de Montquentin.
D Sebastianus Thaddæus Claus à Lewenstein.
D Joannes Christophorus Schmuzer.
D Henricus Friderick.
D Paulus de Sorbait, Belga Hannoniensis,
Prof. Publ. Regim. J. A. Consil. Jmperatr.
Eleonoræ Viduæ Archiater.
1656 D Franiscus Hilleprand.
D Laurentius Stuber, Jmp. Ferdinandi III.
Archiater et Consil.
D Ferdinandus Joannes Flabris.
D Joannes Baptista Mikel.
1658 D Joannes Ignatius Melchior Schubert,
Franco ex Diœcesi Herbip.
D Valentinus Laurentius Wagner.
D Joannes Conradus Stephanus Kremer,
Prof. Publ.
D Laurentius Ragutschnigg.
D Joannes Jacobus Stumpf. Franco-Herbip.
Jmp. Leopoldi Archiater.
D Michael Wiener.
D Georgius Loga.

D Friderius Ferdinandus Illmer de Waldenberg, Prof. Publ. Imp. Leopoldi Archiater.
1659 D Nicolaus Guilielmus Beckers, L. B. in Walhorn et Schönkirchen, Consil. Cos.
1661 D Joañes Adamus Spenholz, Aula Cos. Medicus.
1662 D Georgius Ignatius Hettmer.
D Joannes Georgius Schönaich, Cos. Exercitus Medicus Campestris, Imperat. Leopoldi Archiater et Consil.
D Joannes Christophorus Resch, Magister Sanitatis in Urbe Vien.
D Georgius Götz.
1663 D Joannes Georgius Greisl.
D Laurentius Wolfstrigel.
1664 D Joannes Jacobus Branz.
1665 D Joannes Baptista Gremion.
D Mathaus Ludovicus Ursinus, Xenodochii Civici Medicus.
D Georgius Sebastianus Jung, Aula Cos. Medicus.
D Joannes Maximilianus Ludwig.
D Zacharias Managetta.
1666 D Joannes Claudius Khoe.
1667 D Joannes Henricus Kiellmann.
D Joannes Carolus Habersack.
D Joannes Ferdinandus Sculletus.
D Paulus Esaias Klöckner.
D Franciscus Augustinus Vogl, Aula Cos. Medicus.
D Henricus Wenceslaus Cosmitius.
D Christophorus Nabroth.
1668 D Elias Wallner.
1669 D Joannes Pisani.
1670 D Carolus Joachimus Festa.
1672 D Adamus Ragger.
D Joannes Mathaus Alber.
D Antonius Wisinger.
D Ferdinandus Friderius Bock.
D Michael Gabriel Frommknecht.

Annus

D Christophorus Rudolphi.
D Alexander Henricus Winckler.
D Vincentius Chelipeaux.
1676 D Ignatius Franciscus Radicla.
D Joannes Linck.
D Caulus Franciscus Stuscke.
D Mathias Ungvar.
D Michael Constantinus Cuswe.
D Nicolaus Kostmann.
D Ferdinandus Knocklmann
1678 D Joannes Petrus Caikmäyer.
D Martinus Furlan
1679 D Sebastianus Blömer.
D Joannes Christophorus Ignatius Kozius.
1680 D Joannes Baptista Kpruni.
D Franciscus Capedini.
D Franciscus Stockhamer, Prof. Publ. Cos. Persona Medicus.
D Joannes Baptista Lofter.
1681 D Joannes Gabriel Gallermäyer, Magister Sanitatis in Urbe Vien.
D Franciscus Jacobus Wilderer.
1682 D Joannes Michael Romer.
D Joannes Franciscus Deimbl.
D Joannes Achatius.
D Philippus Pfann.
D Adamus Fridericus Kremer, Aulæ Cæs. Medicus.
D Martinus Antonius Van Drohn, Prof. Publ. Naturum Provinc. J. A. Proto-Medicus.
D Joannes Stephanus de Bononia.
D Hubertus Van der heÿden, Belga.
D Joannes Theodorus ab Ellburg.
D Andreas Jacobus Fack. Imp. Elisabetho Archiater et Proto-Medicus.
1683 D Joannes Franciscus Xaverius Winnheim.
1686 D Joannes Adamus à Springenfels.

D Adrianus Jacobus Orij.
D Carolus Guilielmus Sattler, Medicus Cas. Castrensis.
1688 D Joannes Josephus Bender.
D Andreas Fritz.
D Joannes Ernestus Glesler.
1689 D Joannes Georgius Wagenhofer.
D Philippus Dollinger.
1690 D Christophorus Guilielmus Damm.
D Adamus Felix Mühlbacher.
D Joannes Fridericus Khern.
D Franciscus Dominicus Koppenjager.
D Joannes Nicolaus Eichorn.
D Joannes Conradus Döhler.
1691 D Jacobus Mayer.
1692 D Joañes Stephanus Zanetti, Aulo Cas. Med. Statuum Provinc. J. A. Proto-Medicus.
D Joannes Christophorus Henisch.
D Joannes Fortunatus Weiland.
D Franciscus Ludovicus Pipier, Chyrurg. Doctor.
1693 D Carolus Wolfgangus à Lebzeltern, Cas. Persona Medicus et Consil.
D Franciscus Antonius Slabÿ.
D Joannes Henricus Von Ficker.
D Andreas Bernardus Panenka de Weissenburg, Regni Boh. Eques
D Gundaccarus Romualdus Nicoletti.
1694 D Jacobus Ignatius de Fockÿ, Austr. Vien. Imp. Vidua Amaliæ Proto-Med. Consil.
D Franciscus Petrus Hartung.
D Joannes Baptista Leopoldus Brabant, Medicus Cas. Campestris.
D Joañes Wolfgangus de Creÿsern, Bavarus, Regim. J. A. in rebus Sanit. Consil.
1695 D Mathias Wilhelmus Haan.
1696 D Bartholomæus Jacobi.

Annus | Doctores

D Dns Nicolaus de Garelli, Jmp. Caroli VI. Prot. Medicus, et Bibliotheca Cos. Profectus.
D Joannes Baptista Philippus Ritter de Reddersthall.
D Franciscus Augustinus Bosio.
D Wolfgangus Beringer.
1697 D Josephus Bubegg.
D Joannes Michael Surgant, Xenodochii Civici Physicus.
D Joannes Josephus Danckl.
D Franciscus Antonius Casserini.
D Joannes Georgius Josephus Scholz.
D Paulus Josephus Blöckner.
D Henricus Angelus de Blümer, Westphalus, Cos. Persona Medicus et Consil.
1698 D Leopoldus Georgius Wolff.
D Joannes Franciscus Faber, Jmp. Vidua Eleonora Archiater.
D Joannes Baptista Hulin.
D Petrus Samiger.
D Georgius Andreas Pfister, Medicus Cos. primar. Campestris.
1700 D Franciscus Tobias Waldner.
D Mathias Luttner, Dominus in Höflein, Jmp. Caroli VI. Archiater et Consil.
D Josephus Luppi.
1701 D Maximilianus Tamen de Aldendorf, Cos. Personæ Medicus et Consil.
1702 D Antonius Loigk.
D Joannes Jacobus Zebriack, Xenodochii Cos. Medicus.
D Christianus Murnich.
D Christophorus Ruck, Palatinus Neoforen. Magister Sanitatis in Urbe Vien.
1703 D Julius Georgius Schmid.
D Josephus Paulus Cock.
1704 D Franciscus Adolphus Habersack.

1705 D Joannes Baptista Conradus Adamus Marenbach, Brisgöjus Gergenbac.
1706 D Thomas Michael Widmann.
D Maximilianus Wolfgangus Managetta.
D Josephus Kopplinger.
D Franiscus Xaverius Censa.
D Joannes Adamus Gerstner de Gerstorf, Cos. Persona Medicus et Consil.
D Franiscus Cfann.
D Joannes Neüper.
1707 D Thomas Josephus Cacher.
1709 D Josephus Lehr.
D Christophorus Collas.
D Joannes Mathias Maderer, Aula Cos. Medicus.
1710 D Joannes Antonius Franciscus de Deimbl, Medicus Cos. Campestris.
D Jacobus Cfann.
D Franiscus Blasqude.
D Georgius Andreas Casterg, Carinthus Gleinhofensis.
D Josephus Wallick.
D Josephus Lucas Caraffa.
D Joannes Cugniot.
D Franiscus Cickart.
D Joannes Mauritius Antonius Schönfelder.
1711 D Joañes Ignatius Albrecht, Stÿrus Graecens.
1712 D Josephus Suttner.
D Henricus Jordan.
D Mathias Daniel Müller.
1713 D Joannes Georgius Henricus Krammer, Croto-Medicus Cos. Campestris.
D Joannes Jacobus Freünd de Weÿenberg, Cassav. Aula Cos. Medicus
D Ferdinandus Carolus Josephus Nagel.
D Joannes Baptista de Carelli, Imperatric. Vidue Amalie Archiater, et Consil.

Doctores

Anno

D Franciscus Holler de Doblhof, Imperat. Caroli VI. Archiater et Consil.
D Franciscus Fridericus Hofsenger de Beckenstein Imp. Caroli VI. Archiater et Consil.
D Valentinus Stephanus Gorgius.
D Achatius Valentinus Romeiser.
D Joannes Ernestus Sauernburg.
1714. D Joañes Franciscus Rauch Palatinus, Aulae Cos. Medicus.
1715 D Joannes Jacobus Martin.
1716 D Franciscus Josephus de Wieser.
D Petrus Quarin, Forojuliens. Venaens.
1717 D Laurentius Roitz.
D Franciscus Josephus Carolus Focký Austr. Vien. Xenodochii Civici Medicus.
D Joannes Lambertus Daniel Hulin.
D Jacobus Wolfgangus Fölseis.
D Casparus Leopoldus Kirchschlager Imp. Vidua Elisabetha Archiater et Consil.
D Christophorus Wittich.
D Thaddaeus Kerner.
1718 D Franciscus Adamus de Deimbl.
D Joannes Thaddaeus Cauninger, Austr. Claustroneob. Statuum Provinc. J. A. Proto-Medicus.
D Franciscus Xaverius Jans.
D Joannes Georgius Paulus Braun. "
D Antonius Franciscus Xaverius Grundl.
D Josephus de Bucamps, Physicus in domo Pauperum.
D Joannes Dolles.
1719 D Mathaus Sylverius, Venetus Oneaniensis.
1720 D Joañes Carolus Weber de Führenberg, Styrus Gracens. Regim. J. A. in rebus Sanitatis Consil.
D Maximilianus Josephus de Damm, Regni Bohem. Eques et Provinc.

D Joannes Marcus Angerer, Austr. Laureac.
D Joannes Carolus de Müeting.
D Joannes Baptista Bassand, Corarea
Persona Medicus, et Consil.
D Franciscus Cock.
D Franciscus Antonius Zutgers, Austr. Laureac.
1721 D Primus Chrismann, Carniolus Crainburg.
D Josephus Fortunatus Glockner.
D Philippus Jacobus Ignatius Anderler
ab Hohenwald, Austr. Weitraviens.
D Antonius Salzgeber, Schrunensis
Rhato-Austr.
D Franciscus Josephus Czepel, Aulae Cos. Medicus.
D Franciscus Antonius Dominicus Vogl,
Styrus Gracensis, Regim. J. A. in rebus
sanit. Consil. Aulae Cos. Medicus.
D Josephus Sigismundus Hölth, Aulae
Cos. Medicus.
D Antonius Josephus Zeichel.
1724 D Bartholomaeus Franciscus Scholz.
D Philippus Jacobus Schwendimann.
D Maximilianus Antonius Frid.
D Paulus Michael de Zwenhof, Austr. Vien. prom.
C. R. M. Consil. et Archiater, Regim J. A. 22. 1.
in rebus sanit. Consil. Provinciar. C. R. 1724
Eques et Regni Bohemiae Provincialis.
D Dominicus Sundheller, Xenodochii SS.
Trinitatis Physicus primarius.
D Joannes Stephanus Kramner.
D Joannes Leopoldus de Lebzeltern,
C. R. M. Consil. et Archiater.
D Augustinus Josephus Hyrneis, Austr. Vien.
1725 D Franciscus Xaverius Managetta, de
Lerchenau, Austr. Vien.
D Franciscus Andreas Kirchschlager, Austr. Vien.
D Carolus Joannes de Fetzer, Austr. Vien. S. R. J. Eques,
S. R. E. Cardinalis et Archiep. Vien. Persona Medica,
Senior Facult. Medicae 1774.

D Josephus Antonius de Mazella.
D Andreas Koller.
1726 D Simon Thaddæus Kaschutnigg.
D Josephus Dominicus Edtschlager.
D Franciscus Josephus Ignatius Frid.
D Carolus Jacobus Cisani, S. R. J. Princ. et Episc. Herbipol. Archiater.
D Joannes Michael Haider, Austr. Vien.
D Philippus Jacobus Weygant.
D Joannes Abrahamus Wudick.
D Josephus Philippus Salomon, Austr. Linc.
D Josephus Michael Schubert.
1727 D Stephanus Mack, Gallus Lugdunens. Aulæ Cos. Medicus.
D Michael Schlick.
D Valentinus Littar.
D Antonius Thomschitz.
1728 D Joannes Andreas de Kestler, S. R. J. Eques, Nobilis de Rosenheim, C. R. M. Consil. et Archiater.
D Romanus Sichler.
D Antonius Raphael Casparus Zeberg, C. R. M. Consil. et Archiater.
D Philippus Violante, Aug. Regis Polon. et Elect. Sax. Archiater.
1729 D Nicolaus Salvator de Lerdagna, Aul. Cos. Medicus.
D Josephus Hupper.
1732 D Ferdinandus Xaverius Tschandeck, Carniolus Rudolphswerthensis.
D Philippus Florianus Trostÿ, Regim. J. A. in rebus Sanit. Consil.
D Carolus Joannes Knittlmayer.
D Thomas Hirsch, Carniolus Labacensis.
D Joannes Wenceslaus Ignatius Lehr.
D Joannes Maximilianus Josephus de Dietmann, Austr. Vien. Aug. Regis Polon. et Elect. Sax. Consil. Aulicus.

D Jacobus Bernardus Antonius Rauch, Austr. Vien.
D Adamus Josephus Besnegger.
D Franciscus Antonius Steindl de Plessenetb.
D Laurentius Nobilis de Hentschl, Aulæ Cæs. Medicus, Regni Boh. et Archiduc. J. A. Provincialis.
D Philippus Fridericus Georgius Knoblach, Austr. Vien.
D Martinus Schramm.
1733 D Franciscus Xaverius Weiss.
D Joannes Josephus Streeker, Austr. Vien.
1734 D Joannes Michael Rezer.
D Marcus Antonius Nobilis de Plencig, Italus Solcanensis.
D Franciscus Josephus Holzbauer, Austr. Vien. Xenodochii SS. Trinitatis Phÿsicus primarius.
D Godefridus Thaddæus Pogatschnigg.
D Petrus Rudigerus Gelhart.
1735 D Carolus Emanuel Schellenberger.
D Adamus Josephus de Lebzeltern, Austr. Ecclesiopaganus.
D Elias Reinhardus Antonius L. B. ab Engel, Mogonus, Imp. Francisci Cons. et Proto-Medicus.
D Carolus Lintz, Austr. Feldsperg.
D Josephus Fallnitz, Austr. Vien.
1737 D Martinus Antonius Freünd de Weÿenberg, Austr. Vien. Aulæ Cæs. Medicus.
D Josephus Sabiz de Taubensperg, Liburnus Fluminensis.
D Joannes Georgius Pæsmaÿer.
D Antonius Hauzinger, Austr. Vien.
D Antonius Josephus Marherr, Austr. Vien.
D Mathæus Juschiz, Austr. Wilferstorf.
1739 D Joannes Antonius Manenbach.

Annus

D Josephus Andreas Ruck, Austr. Vien.
D Franciscus Xaverius à Knöring.
D Franciscus Josephus Molitor, Nobilis de Mühlfeld, S. R. J. Eques.
1743 D Josephus Habermann, Austr. Rossac. Aulo-Cos. Regio Medicus, Decanus Facultatis Medicæ 1772. et 1743.
D Franciscus Leonardus Gannigg, Carinthus Millestad.
D Alexander Mayer, Austr. Crembs: Physicus in domo Cæsarum.
D Franciscus de Paula Pachner, Austr. Leonfeld.
1744 D Antonius Quarin, Forojuliens. Venaens.
1745 D Josephus Heeg, Austr. Vien. Facultatis Medicæ Notarius.
D Antonius Maria Begontina, Tyrolens. Ampizieny.
D Antonius Emanuel Inderler, Austr. Weitrav.
D Joannes Baptista Hueber, Austr. Vien.
D Joannes Baptista Thierri.
D Ferdinandus Carolus Leeger in Salzburg.
D Georgius Ignatius Nobilis de Humelauer, Austr. Vien. C. R. M. Consil. et Archiater, Collegii Regii Nobilium Theresiani Physicus.
D Joannes Baptista Bianchi.
1746 D Gerardus L. B. de Swieten, Lugduno-Batavus, C. R. M. Consil. et Proto-Medicus, Sacri et Apost. Ordinis S. Stephani Comendator, et Biblioth. Cæs. Præfectus.
1747 D Franciscus Cassini, Austr. Lincensis.
1749 D Ferdinandus Josephus Letti, Austr. Vien.
D Benedictus Leopoldus Rhein, Xenodochii SS. Trinitatis Physicus secundarius.
D Andreas Progenius.
D Maximilianus Josephus Locher, Austr. Vien. in Nosocomio ad S. Marcum, et in Orphanotrophio Physicus.
D Ignatius Franciscus Dietmann, Austr. Vien.

D Joannes Franciscus Daniel Clement Lile, sius Schildbergensis.
D Joannes Melchior Störck.
D Franciscus Xaverius Demare.
D Leopoldus Erndl.
1750 D Alexius Carolus Frid, Nobilis de Fridburg, S. R. J. Eques.
D Joannes Abrahamus Salzgeber.
D Joannes Antonius de Bernhard, Aug. Regis Colon. Electoris Saxonici Cons. Aulicus, Universitatis Rector 1772.
D Wenceslaus Joannes Nepomucenus Mareschler.
D Wolfgangus Anderler ab Hohenwald.
1751 D Josephus Antonius Visconti.
1752 D Joannes Adamus Trautweiler.
D Joannes Michael Hoffinger.
D Leopoldus Augustinus Zoller.
1753 D Josephus Quarin Regim. J. A. in rebus Sanit. Consiliarius.
1754 D Christianus Xaverius Wapst.
1755 D Joannes Ignatius Gilg de Gilgenburg.
1756 D Antonius de Haen, C. R. M. Consil. et Archiater, Prof. primarius.
D Ludovicus Laugier, Eques Ordinis Christi, C. R. M. Cons. et Archiater, Prof. Chemiæ et Botanices.
D Franciscus Josephus Jaus, Professor Chyrurgiæ.
D Henricus Joannes Nepomucenus Crantz, Regim. J. A. in rebus Sanit. Consiliarius, Prof. Instit.
1757 D Antonius de Störck. C. R. M. Consil. et Archiater.
D Joannes Laurentius Calzes, Regim. J. A. in rebus Sanit. Consil. Prof. Anatomiæ.
D. Leopoldus Auenbrugger.
1758 D Josephus Antonius Hajmon.

Annus

D Gulielmus Henricus Krammer.
D Josephus Cöckh, Decanus Facult. Medicæ 1774.
D Valentinus Ferdinandus Lebmacher, Prof. Artis Obstetricid.
1759 D Joannes Franciscus Kollmann, C. R. M. Consil. et Archiater.
D Josephus Antonius Marckmüller, Aulæ Cæs. Medicus.
D Ignatius Diepolt.
D Franciscus Simons.
1760 D Joannes Carolus Kestler.
D Christophorus Molinari, Aulæ Cæs. Med.
1761 D Antonius Musnig.
D Laurentius Chrysanthemus Vest.
D Josephus Luchini.
D Henricus Josephus Collin, Regim. J. N. in rebus Sanit. Consil.
D Josephus Ludovicus Schreibers, Hospital. Civili Medicus.
D Michael Franciscus Valenzi.
D Ferdinandus Leber, Regim. J. N. in rebus Sanit. Consil. Prof. Chirurgiæ.
D Paulus Adamus Kömives.
D Philippus Jacobus Bock.
D Franciscus Ernestus Schebl.
1763 D Joannes Josephus Franciscus Borgias Nobilis de Müller, S. R. J. Eques.
D Hermannus Glesner.
D Franciscus Wolfgangus Grafenhueber, Proto-Medicus Cæs. Campestris.
D Franciscus Xaverius Ungerhofer.
D Joannes Georgius Hasenöhrl, Serenissi. Archid. et Magni Ducis Hetruriæ Leopol. di Consil. et Proto-Medicus.
D Franciscus Michael Raab, Aulæ Cæs. Medicus.
D Josephus de Colzes.
D Ferdinandus Hermann.

D Petrus Colzer.
D Mathæus Cajetanus Leithner.
1764 D Paulus Jacobus de Gagers in Rohr, S. R. J. Eques.
D Joannes Georgius Nadler.
D Bernardus Faby, Serenis. Archid. Ferdinandi Consil. et Proto Medicus.
D Thaddæus Bajer, Medicinæ Prof. Pragæ.
D Franciscus Tripodi.
D Henricus Lubentius Hofmann.
D Leopoldus Haar.
D Antonius Kramer, Medicinæ Prof. Pragæ.
D Ferdinandus Riedhamer, Hospitalis hispanici Medicus.
D Henricus Kerschner.
D Franciscus Fortschnigg.
1765 D Joannes Georgius Haffner.
D Guilielmus Campagna, Serenis. Lotharingiæ Principis Caroli Archiater.
D Joannes Jacobus Wernischeck.
D Antonius Balthasar Raymundus Hirsch.
D Simon Rathgeber, Proc. Nat. Austr. 1772.
D Andreas Heisich.
D Philippus Carolus Proskij.
D Franciscus Oliverius Dewez
D Mathæus Henricus Kollweg, Statuum Provinc. J. A. Proto-Medicus.
D Bernardus Preysinger
D Mathæus Colin, Regim. J. A. in rebus Sanit. Consil. Prof. Physiologiæ et Materiæ Medicæ.
D Petrus Genzinger.
D Joannes Nepomucenus de Humbourg, Cos. Reg. Persona Chyrurgus.
1766 D Joannes Baptista Mathis.
D Valentinus Leredi.
D Franciscus Josephus Erdelyi, Protomed. Nat. Hung. 1774.
D Christianus Blascke.

Annus	
	D Carolus Mertens.
	D Gabriel Veza.
	D Josephus Winckler.
	D Joañes Godefridus Lambertin, Hospitalis Hispanici Medicus.
	D Josephus Portenschlager.
	D Antonius Keßler.
	D Michael Sagar.
	D Franciscus Xaverius Sigismundus Niderl.
1767	D Laurentius Hofmann, Procurator Nat. Rhen. 1773.
	D Franciscus Michael Spiller.
	D Josephus Hopff.
	D Casparus Jancko.
	D Josephus Benedictus Pasquallati.
	D Antonius Mesmer.
	D Josephus Gerbez.
	D Michael Haunalter.
	D Antonius Kotschemer, Aulæ Cæs. Medicus.
1768	D Joannes Baptista Bernhard.
	D Franciscus Xaverius Hartmann.
	D Joannes Maria Begontina, Nobilis de Ehrenberg et Verveÿ.
	D Josephus de Capell.
	D Andreas Papes.
	D Josephus Liborius Budelko
	D Nicolaus Candon.
	D Valentinus Brusati.
	D Simon Laurin.
	D Joannes Baptista Sluga.
	D Mathæus Störck, Sereniss: Archid. et Magni Ducis Hetruriæ Leopoldi Aulæ Medicus
	D Leopoldus Franciscus Plappart.

D Joannes Petrus Xaverius Faucken in Nosocomio ad S. Marcum, et in Orphanotrophio Physicus.
D Ignatius Franciscus Hofinger.
D Carolus Nepomucenus Altmann.
1769 D Franciscus de Slaby.
D Michael Schoretics, Prof. Graecos Tyrnavio.
D Andreas Kirchvogl.
D Carolus de Krapf, Cos. Reg. Maj. Consil. et Archiater.
D Nicolaus Josephus Jacquin, C. R. M. in rebus Montanisticis Consiliarius, Prof. Chemiae et Botanices.
D Josephus Mikan.
D Josephus Nicolaus Laurenti.
D Jacobus Winterl, Chemiae Professor Tyrnavio.
D Franciscus Ledeÿ.
D Josephus Ferdinandus Frideric.
D Michael Schosular, Facult. Medic. Notar.
D Leopoldus Schorndorfer.
D Jacobus Reinlein, Medicus Caesareus Campestris in Italia.
D Gerardus Heinrich.
D Josephus Hüttenbacher.
D Joannes Baptista Gorian.
D Josephus Altschaffer, Austr. Vien.
D Joannes Ost.
1771 D Franciscus Cuswald.
D Joannes Birck.
D Bartholomaeus Catuna.
D Joannes Adamus Fürst.
D Franciscus Tuma.
D Josephus Ehrnsteinn.
D Joannes Schwarz.

Annus | Doctores.

	D Josephus Franciscus Beer.
	D Jacobus Josephus Oberleithner.
	D Leopoldus Kirchberger.
1772	D Wenceslaus Trnka de Krzowitz.
	D Adamus Ignatius Brandt.
	D Adamus Josephus Dewez.
	D Josephus Habermann.
	D Josephus Burtscher.
	D Joannes Baptista la Largue.
	D Ignatius Wetsch.
	D Joannes Franciscus Spaventi.
	D Antonius Michael Hiepfinger.
	D Aloysius Capuano.
	D Zacharias Schmid.
	D Antonius Hudelist.
	D Joannes Baptista Misley.
	D Josephus Barth, Prof. Anatomie, et Agritudinis Oculario.
	D Antonius Martinus Müller.
	D Ignatius Godefridus Kaim.
1773	D Martinus Gröser.
	D Franciscus Josephus Oeppinger.
	D Joannes de Fritsch.
	D Franciscus Timpelius.
	D Antonius Obermayer.
	D Antonius Brecheler.
	D Thomas Christan.
	D Antonius Klein.
	D Joannes Georgius Schedler
	D Christophorus Mayer.
	D Georgius Haravasnig.
	D Josephus Georgius Casmayer.
	D Josephus Weckher.
1774	D Josephus de Plenciz.
	D Rudolphus Agricola, Physicus Provinc. in Mistelbach.

D Vincentius Künstler.
D Franciscus Xaverius Jugovitz.
D Josephus Joannes Baptista Langmajer.
D Joannes Baptista Cloÿ.
D Christophorus Saedler.
D Maximilianus Stoll, Chir. Prof. extraord.
D Adamus Strafsgütl.
D Laurentius Cressen.
D Josephus Antonius Tinfsi.
D Ignatius Reichart, Chÿsicus ad S. Hippolitum.
D Josephus Corkh.
D Josephus Kaÿmund.
1775 D Franciscus Xaverius Kaÿser.
D Jacobus Piacentini.
D Franciscus Neümann.
D Franciscus Xaverius Cajer (Franciscus Georgius Friedl)
D Antonius de Lefflerau.
D Maximilianus Joannes Nepomucenus Fellner, Chÿsiologio Profefs. extraordinarius.
D Josephus de Furnée.
D Joannes Steÿrer.
D Sigismundus Eugenius Kheim.
D Thomas Alipradini.
D Josephus Grulich.
D Thaddæus Bischof.
D Thomas Carolus Pickelmann.
1776 D Franciscus Fleifs.
D Antonius Castellez.

§. IV.

In Facultate Philosophica.

1356 M Jordanus de Saxonia, Ord. Erem. S. Aug.
M Gregorius de Ariminio, Ord. Erem. S. Aug.
M Thomas de Argentina, Ord. Erem. S. Aug.
S. Pagina profess.

1365 D Albertus de Riggenstorf, seu de Saxonia, Parochus in Laa Austriæ Urbe, dein Episc. Halberstadensis
D Joannes Mayerhofer, Præpos. Vien. dein Episc. Gurcensis.

1376 D Bertholdus de Weking, Præpos. Vien. dein Episc. Frisingensis.

1377 M Joannes de Randegg, Canon. Constantiensis et Augustanus.

1378 D Conradus Comes de Hochenberg, Clericus Constantiensis Diœcesis.

1379 M Andreas de Kalkar.
M Colomannus Kolb, S. Theol. Baccalaur. Plebanus in Probstorf, Can. Vien.

1380 D Rudolphus Comes de Schaumburg.
M Joannes Plebanus in Meÿgen, Canon. Patav. et Vien.
D Georgius Baro de Liechtensteinn, Præpos. Vien. dein Episc. Tridentinus et S. R. E. Cardinalis.

1381 M Gerardus Vischbeck, Juris Doctor, Scholarum ad S. Stephanum Viennæ Rector.
M Burchardus de Rotenburg.

1382 M Petrus Engelhardi, de Herbesstorf, Parochus in Nerden, Can. Patav. et Vien. S. Theol. Doctor.

1383 D Donaldus, Abbas Monasterii S. Mariæ Scotorum in Vienna, Ord. S. Benedicti.

Annus

1385 M Henricus de Odendorp, de Colonia ad Li-
centiatum in Legibus de rigore examinis
approbatus.
M Stephanus de Enzersdorf, S. Theol. Bac.
Parochus in Atzpach, Can. Vien.
1386 M Rudolphus Mestmann.
1387 M Fridericus de Gars, Bacal. in Decretis
Plebanus in Hölfeld Bambergensis
Diœcesis.
1388 M Petrus, Plebanus in Pilichstorf, S. Theol.
Bacal. Can. Vien.
M Paulus de Geldria, S. Theol. Doctor.
M Georgius de Sternberg.
1389 M Lambertus de Geldria, S. Theol.
Doctor et Prof.
M Michael de Vaccia.
M Andreas de Langenstein dictus de Hassia, Can. Vien.
M Rutgerus Dole de Ruremunda, S. Theol.
Bacal. Can. Vien. Plebanus in Schrefling.
M Nicolaus de Constantia.
M Wilhelmus de Anglia.
1390 M Joannes de Zuspach, S. Theol. Doctor,
Can. Reg. Claustroneob.
M Joannes de Bremis.
M Henricus de Treÿsa.
M Nicolaus de Hohenharz Kirchen.
M Gislerus Doberkow, Jur. Can. Licent.
1391 M Gerardus de Füessen.
M Colomannus de nova Villa, Plebanus
in Lauchsee, Rector Scholarum ad
S. Stephanum Vienne.
1393 M Joannes Berwart, de Villingen,
S. Theol. Bacal. Can. Vien.
M Thomas de Clivis.
1394 M Petrus de Treÿsa, S. Theol. Doctor, Can. Vien.
M Simon de Brussia.
1395 M Wolfhardus Maÿer, Plebanus in Tyroli,
Can. Vien.

M Michael Suchenschaz, S. Theol: Doctor, et Prof. Can. Vien.
M Petrus Schaden, de Walsee.
M Marquardus Draudens.
1396 M Petrus Tzech, de Bulika, S. Theol. Doctor, Can. Vien.
M Nicolaus de Dorffen.
1397 M Nicolaus de Dinckelspühel, S. Theol. Doctor, Can. Vien.
1398 M Bernardus Bertwart, de Villingen.
M Joannes Fluck de Fullendorf, S. Theol. Doctor, et Prof. Can. Vien.
1399 M Wilhelmus Büsching.
M Petrus Teckinger, de Vienna, Decret. Licent. Can. Vien. et Rector Scholarum ad S. Stephanum.
M Nicolaus de Fürstenfeld, Medicinæ Doctor, Can. Vien.
1401 M Nicolaus de Matzen, Abbas Medicensis, Ord. S. Bened.
1402 M Conradus Leglaner, Can. Vien.
M Flardus de Geldria.
1404 M Conradus de Zotenburg.
1405 M Ulricus de Batavia, S. Theol. Baccal. Can. Vien.
1407 M. Joannes de Fannis.
M Georgius Wetzel, de Horw, S. Theol. Doctor, Can. Vien.
1408 M Theodoricus Rudolphi, de Hamelburg, S. Theol. Doctor, Can. Vien.
M Joannes Holzieher, Art. et Juris Can. Prof.
M Christianus de Gretz, S. Theol. Doctor.
1409 M Mathias de Walsee.
1410 M Joannes Röchel, Can. Reg. ad S. Dorotheam.
M Andreas Mauser.
1411 M Joannes Wittich, Can: Albanens: S. Theol. Dr.
D Henricus Bouel, de Haslach, Præpositus Can. Reg. ad S. Dorotheam.

Annus — Doctores

1412 M Gotfridus Harscher, Decanus Ecclesiæ Augustanæ.
M Joannes Swart, S. Theol. Doctor.
1413 M. Joannes de Gmunden, Can. Vien.
M Simon de Aspern.
1415 M Zacharias Ziedler, de Monaco, S. Theol. Doctor, Can. Frising.
M Sebaldus de Walsee.
D Joannes Angerer, de Nüldorf, S. Theol. Doctor, Præpositus Gurnicensis in Carinthia.
M Conradus Kreützer, de Nürenberga.
M Narcissus Herz, de Berchingen, S. Theol. Doctor, Can. Vien.
1416 M Nicolaus Bockinger, de Gottesbrunn.
M Henricus Stoll, de Hammelburg, Medicinæ Doctor.
M Joannes Merswein, de Argentina.
1417 M Petrus Reicher, de Kirchenwart, S. Theol. Prof. Can. Vien.
M Paulus Troppauer, de Vienna.
1418 D Nicolaus de Respiz, Austriacus, Abbas Monasterii S. Mariæ Scotorum in Vienna.
M Joannes Gartner, de Perching.
M Joannes Zinck, de Herzogenburg, S. Theol. Bacal.
1419 M Joannes Stachler, de Batavia.
M Thomas Ebendorffer, de Haselbach, S. Theol. Doctor, Can. Vien. Plebanus in Berchtoldstorf.
M Jacobus Bernardini, de Villingen.
1420 M Wilhelmus Spann, de Weissenhorn.
M Urbanus de Mellico, S. Theol. Doctor.
1421 M Paulus de Gregen.
M Joannes Geüss de Teyning, S. Theol. Doctor, Can. Vien.
M Stephanus Marquardus de Stockerau, Scholarum ad S. Stephanum Vienna Rector.

M Joannes Lauringus.
M Paulus de Praga.
1422 M Casparus Stachler, de Rotvila.
M Jodocus Kaufmann, de Hailbrunn.
M Joannes Himmel, de Weitz, S. Theol. Doctor et Prof. Can. Vien.
1423 M Nicolaus Rockinger, de Gottesbrunn.
1424 M Christophorus Guldein, Juris Doctor.
M Joannes Krefeld.
M Joannes Keers.
M Joannes de Buda.
M Joannes de Mellico.
1425 M Stephanus de Egenburga, S. Theol. Bacc. Can. Vien.
M Hieronÿmus Vogelsang, S. Theol. Bacc.
1426 M Andreas de Weitra, S. Theol. Doctor.
M Ulricus de Weissenburga, Decret. Licent.
1427 M Joañes Sachs, de Nürenberga, S. Theol. Doct.
1428 M Joannes Grössl, de Tÿtmaning, S. Theol. Doctor, Can. Vien.
M Nicolaus de Gretz, S. Theol. Doctor, Can. Vien.
1429 M Jodocus Garttner, de Berching, S. Theol. Baccal.
M Wilhelmus Braÿsbach, de Monaco.
1430 M Joannes Stedler, de Landshut.
D Nicolaus de Auln, S. Theol: Baccal. Can. et Custos Vien.
M Georgius Affenthaler, S. Theol. Doctor.
1432 M Fridericus Sibenhar, ex Eschenbach.
M Gregorius Konckel, de Schorndorf.
M Bertholdus Deÿchsler, de Nürnberga S. Theol. Doctor.
1435 D Christianus Tiendorfer, de Hürben, S. Theol. Prof. Can. et Decanus Vien.
M Joannes Widmann de Dinckelspühel, S. Theol. Licent. Can. Vien.
1436 M Thomas Wölfl de Wulderstorf. S. Theol. Doctor, Can. Vien.

Doctores

Annus

1437 M Conradus Müllner, de Nurenberga, S. Theol. Doctor.
1438 M Joannes Heller, de Augusta.
M Joannes Naffzer, de Weissensteig.
1439 M Jacobus de Wulderstorf, S. Theol. Doctor.
M Hieronymus Posser, de Salzburg.
1441 M Erhardus de Wolffach.
1442 M Leonardus Egerer, de Perching, Juris Doctor, Capellanus S. Ledis Apostol. Plebanus in Grünthall.
M Petrus de Reütlingen.
M Paulus + Leubman de Mellico, S. Theol. Doctor.
1443 M Wolfgangus de Stein.
M Georgius Tudel, de Giengen, S. Theol. Dr, et S. Scripturæ Professor.
M Joannes de Linz, Juris Can. Licent.
1444 M Jacobus Stöb, de Ulma.
1446 D Martinus Leepusiensis, Abbas Monasterii S. Mariæ Scotorum in Vienna.
D Laurentius, Abbas Monasterii S. Mariæ Cellensis.
M Joannes Schlitpacher, de Weylheim, Prior Mellicensis.
M Conradus Salder, de Rotnacker.
M Bero de Ludovica, S. Theol. Doctor.
1448 M Fridericus de Eschenbach, S. Theol. Doctor et Prof.
1449 M Sigfridus de Hailbrunn.
M Georgius Peürbachius, de Austria Super.
M Joannes Königshofen.
1450 M Joannes Knaber, de Alberstorf.
M Conradus de Geisenfeld.
1451 D Æneas Sylvius Piccolomineus de Senis, dein Summus Pontifex Pius II.
M Joannes Gmeber, de Freinstat.
M Wolfgangus de Egenburga, S. Scripturæ Prof. Can. Vien.

M Andreas de Schærding, S. Theol. Doctor.
1452 M Stephanus Coswein, de Greding.
M Stephanus de Pruck.
1453 M Andreas de Potenbrunn, S. Theol. Doctor, et S. Scripturæ Prof. Can. Vien.
M Joannes Messingflor, de Leütschau.
M Thomas Priesner, de Schlackenwald.
1454 D Paulus Wann, de Kemnat, S. Theol. Doctor, Can. et Offic. Patav.
M Ludovicus Schlicher, de Ulma, S. Theol. Doctor, et S. Scripturæ Prof.
M Jacobus Grössing, de Flatniz
M Joannes Prudl, de Corona.
M Blasius Hÿmpf, de Meierpot.
1455 M Michael Zehentner, de Vienna, Decret. Lic.
M Paulus Schweicker, de Bamberga, Juris Can. Licent.
M Joannes Hauser.
M. Lucas de Albaregali.
M Joannes Harrer, de Hailbrunn, S. Theol. Doctor, Can. Vien.
M Burckardus Krebs, Decretorum Licent. Can. Patav.
M Andreas de Buda, Can. Vesprin.
1456 M Nicolaus Strecker, de Hütendorf.
D Petrus Engelbrecht, Imp. Maximiliani I. Instructor, dein Episc. Neostad.
M Jacobus Schaffnid, de Cibinio.
M Nicolaus de Noithod, Can. in Albaregali.
1457 M Petrus Kötten, de Aaldia inferiori.
M Gregorius Scheichl, de Linz, S. Theol. Bacc.
1458 M Michael de Sigeth.
M Joannes de Goltberg, S. Theol. Bacc.
M Joannes Kolberg, de Haidenheim.
1459 M Joannes Müller, de Monte Regio, Civitatis Franconiæ
M Thomas Altenberger, de Cibinio, Juris Can. Baccal.
M Paulus Pötchin, de Corona, S. Theol. Bacc.

1460 M Joannes Köttelstorfer, de Kupferberg.
M Andreas Bsarsky, de Colonia.
M Martinus Krumpfeld, de Cosonio.
1461 M Conradus Lelder, de Zotnacker.
M Valentinus de Veresmarton, Juris Can. Bacal.
M Wolfgangus Haindel, de Schwandorf.
M Laurentius de Krumpach.
M Ludovicus Steinkircher, de Augusta S. Theol. Baccal.
1462 M Petrus Göttfart, de Corona.
M Nicolaus de Kreützenach, S. Theol. Doctor, Decret. Licent.
M Rupertus Weissenburger, de Bruk ad Leytam, S. Scriptura Prof. Can. Vien.
1463 M Andreas Schüssel, de Colenbrunn, S. Theol. Doctor, Can. Vien.
M Thomas de Isdenz.
M Andreas Leidenberger, de Vienna.
M Martinus Heinzl, S. Theol. Doctor.
M Stephanus Gerung, de Brethem, Decretor. Licent. Can. Vien.
1464 M Martinus Bruner, de Zackendorf, S. Theol. Bac.
1465 M Thomas Scherdinger, de Crembs.
M Antonius de Macranz.
M Georgius Schleüchl.
M Joannes Berchtner, de Egra.
1466 M Joannes de Müldorf.
M Andreas de S. Georgio, Decretorum Baccal. Can. Jaurin.
M Franciscus Kereckes, de Maderas.
1467 M Joannes de Trumbach.
M Paulus Kitzel, de Znoÿma.
M Wolfgangus Herding, de Vienna, Can. Reg. ad S. Dorotheam.
1468 M Antonius Cognet, de Corona, S. Theol. Baccal.

M Christophorus Eetschacher.
M Michael Kuttner, de Buda, Juris Can. Licent.
1469 M Joannes Goldner, de Haimburgo, Decret. Doctor.
M Petrus Zaszig, de Cibinio.
M Stephanus Feüerl, de Schenck.
M Conradus Keller, de Böblingen, Juris Can. Baccal.
M Joannes Ruel, alias Veÿhinger de Pforzheim, S. Theol. Doctor.
M Jacobus de Ÿban, Tyrnaviensis.
1470 M Emericus de Czesheg, Can. Strigon.
M Georgius Czingl de Hierstat, S. Theol. Doct.
M Joannes Schöma, de Gerlingen, S. Theol. Bac.
M Stephanus Murr, de Brünn.
M Paulus Tag, de Herzogenburg.
1471 D Georgius de Anhalt, Comes de Ascania.
M Daniel Kostelez.
1472 M Leonardus Frumann, de Hirschau, S. Theol. Doctor.
M Hieronÿmus de Corona.
M Albertus de Albaregali, S. Theol. Bac. Can. Coloczens.
1473 M Petrus de Corona, S. Theol. Doctor.
M Leonardus Hajder, de Burckhausen, S. Theol. Baccal.
1474 M Mathias de Krumpach, Plebanus ad S. Pancratium in Vienna.
M Conradus Centgraf, de Freynstat, Can. Vien.
M Paulus Alberti, de Stockerau, S. Theol. Licent. Can. Vien.
M Bartholomaus Tichtl, ex Grein, S. Theol. Baccal. Can. Vien.
1475 M Joannes Rauch, ex Laa, Can. Vien.
M Leonardus Müllner, de novo foro, S. Theol. Bac. Can. Vien.

M Jacobus Schmerz, de Zlabing.
1476 M Georgius Taler, Medicinæ Doctor.
M Ladislaus Orzagiulag.
M Briccius, + Preprost de Cilia, S. Theol. Doct. Can. Vien.
1477 M Wenceslaus Lethoschnick, ex Budweis.
M Michael de Schesburck.
M Petrus Freÿ, de Spiz.
M Joannes Kaltenmarckter, Juris Can. et S. Theol. Baccal.
M Joannes Goldperger, de Vienna, S. Theol. Baccal. ad S. Michaelem Parochus.
M Georgius Botschgaÿ, de Dinckelspühel, S. Theol. Baccal.
1478 M Jodocus Harler, ex Egra.
M Georgius Paterstorfer, de Wasserburg, S. Theol. Baccal.
M Bernardus Perger, ex Stanz, Juris Can. Baccal. Rector Scholarum ad S. Stephanum, et Superint. Univers.
1479 M Erhardus Horchen, Juris Can. Bacc.
M Augustinus Haschko, de Bruna.
M Joannes Hufnagl, de Freÿnstat, S. Theol. Bacc.
1480 M Joañes Diepolt, ex Tumpach, S. Theol. Bacc.
D Oswaldus de Weÿckerstorf, S. Theol. Doctor, Can. et Decanus Vien.
D Joannes Planckner, de Gothiaw, Archidiac. Kamarz. Can. Zagrab.
1481 M Casparus Kriechbaum, de Buda.
M Conradus Vassler, de Mindelheim, S. Theol. Bacc.
D Thomas Wiener, de Neüburga forensi, Can. et Cantor Vien.
M Gregorius de Cibinio.
1482 M Michael Roÿs, ex Lunalacu, S. Theol. Bacc.
M Petrus Zeckel, de Cibinio.
1483 M Udalricus Wall, ex Giengen, S. Theol. Baccal.

Annus

1484 D Leonardus Chutten ex Cosonio.
M Laurentius ex Braman.
D Aegidius Schattauer, Superint. Univers.
M Eberhardus de Hartberg.
1485 M Christianus Molitor.
M Andreas Birckner de Kaim, S. Theol. Bac.
1486 M Simon Kienauer, ex Lignitz.
M Michael Karkoch de Mistelbach, S. Theol. Bac. Can. Vien.
M Valentinus Bellisex ex Corona.
M Joannes Münsterberg.
1487 M Conradus Blier de Estlnan, S. Theol. Bac.
M Martinus de Karchendorf.
M Philippus Zondijnus.
1488 M Sixtus Sibenhar ex Eschenbach.
M Mathias Knofloch de Corona.
M Oswaldus Stelzer de Gmunden, Can. Vien.
1489 M Andreas Voberg
M Mathias Schweller de Oberndulz, Sac. Theol. Bac.
M Joannes Munz ex Blaubajern, S. Theol. Bacal. Can. Vien.
1490 M Casparus Fridburger ex Rosenberg.
M Joannes Renestorfer, J. U. Licent.
1491 M Nicolaus de Rudolphswert.
M Laurentius Muschinger de Cosonio.
M Georgius Mathias de Grafenwart.
M Michael Altenberger de Cibinio.
M Joannes Amalthens.
1492 M Georgius Lantsch de Ellingen, S. Theol. Baccal. Can. Vien.
M Valentinus Kraus de Corona.
M Petrus Ulsevius.
1494 M Joannes Angelus Bavarus.
M Laurentius Clomp de Corona.
M Urbanus ex Sundeck.
M Michael Buech de Fitis.
M Angelus Cospus.

Doctores

Annus

M Stephanus Chetzew de Herezrüt.
M Valentinus Kraler, S. Theol. Doct. Can. Vien.
1495 M Joannes Burger ex Egenburga.
M Joannes Heckmann, Can. Vien.
M Sebastianus de Zridazel.
1496 M Bernardus Hohenleütner ex Aspach.
M Servatius Beer de Corona.
1497 M Christophorus Khülber, S. Theol. Doctor, Can. Vien.
M Joannes de Mohacz.
M Joannes Stiborius.
M Gabriel ex Lauffen.
M Conradus Celtes Protucius, Ostrofranus, Poeta laureatus, Poeseos et Eloquentiæ Prof. Biblioth. Cæsar. Præfect.
M Hieronymus Balbus, Juris Doctor.
M Joannes Bengel ex Weissenburg, S. Theol. Bac.
M Nicolaus Babor de Jauring.
1498 M Theodoricus Rhenanus, Juris Doctor.
M Bruno Wittersinck ex Hailbrunn, Sac. Theol. Baccal.
M Joannes Stadelius.
M Primus Pernecker de Obernburg.
D Sigismundus L. B. ab Herberstein, Consil. Cæsar. et Camera Austr. Præfectus.
1499 D Joannes Cuspinianus, Franco-Schweinfurd. Poeta laureatus, Medic. Doctor.
M Andreas Unverdorben ex Budweis.
M Andreas Meixner de Gremnitzia, Decret. Licent.
1500 M Georgius Berger.
M Joannes Fabri Rhenanus ex Weissenburg.
M Gabriel Gutrater ex Lauffen, Juris Licent.
M Joannes Heckmann ex Schillingstat, Sac. Theol. Baccal.
1501 M Stephanus Tanner ex Sterzing.
1502 M Joannes Stabius Austr. Poeta laureatus.
1503 M Joannes Hueber ex Ebersperg, Canon. et Cantor Vien.

M Casparus Sonnleütner, de Eyrpach.
M Wolfgangus Mosnauer, ex Welsa, Decret. Licent.
Serenissimus Princeps et Dominus Friderius, Dei gratia Teschinensis et majoris Glogoviæ in Silesia Dux.
M Joannes Libalt, de Elsterberg Saxo.
1504 M Joannes Lindner, ex Zückenfelden.
M Joannes Stubenrauch, de Cremnizia.
M Thomas Resch, de Crembs, S. Theol. Bacc. Can. Vien. Poeta laureatus.
M Joannes Canetianus, Bohemus, Poeta laureatus.
M Wolfgangus Tack, de Vienna, S. Theol. Doctor, Can. Vien.
M Sebastianus Terck, ex Fronleyten.
M Andreas Stiborius, Mathes. Prof.
1505 M Christianus Stadler, alias Orthriebel, ex Tijttmaning.
M Achatius Helmprecht, ex Berneck.
M Gabriel Quiscator, ex Lauffen, Juris Pontificii Licentiatus.
M Christophorus Crassus.
M Jacobus Vexillifer, Transsylvanus.
M Leonardus Coturninus.
M Joannes Kresling.
M Petrus de Radisch.
1506 M Andreas Risbeck, Mergentheimensis.
M Erasmus Sonnleütner.
M Wolfgangus Oechsl, Hamburgensis.
M Casparus Angelus, Eloquentiæ Professor.
M Georgius Reichart, Juris Doctor, Can. Vien. et Brun.
1507 M Christophorus Abortius, ex Wolframitz.
M Cyrillus Cintha.
1508 M Georgius Razenberger, ex Rasp, Rector Scholarum ad S. Stephanum.

Doctores

Annus

M Ludovicus Restio.
M Conradus Eschlacher, de libera Civitate.
M Martinus Pilladi.
M Rupertus Arietinus Hödl.
M Ambrosius Salzer, de Sopronio, S. Theol. Doctor et Prof. Can. Vien.
1509 M Dominicus Arbinus, ex Schweidnitz.
M Georgius Tanstetter, Bavarus ex Rayn, Astron. et Medicina Prof.
M Joannes Croner, Transsylvanus.
M Ludovicus Kornhueber.
1510 Serenissimus Dominus, Franciscus Sfortia, Dei Gratia Mediolani Dux.
M Quirinus Teininger.
M Marcus Rustinicus, ex Lunolam.
M Mathias Quale.
M Wolfgangus Zoifs.
1511 M Melchior Chal, de Cassovia.
M Wolgangus Heidl, ex Freystat.
M Mathias de Dlow.
M Martinus Edlinger, de Wels, S. Theol. Licentiatus.
M Wolfgangus Khagner.
M Casparus Ursinus Velius, Poeta laureatus, Imp. Ferdinandi I. Historicus ac Consil. et Imp. Maximiliani II. Instructor.
M Cyprianus Kofler.
M Georgius Riethaimer.
M Conradus Scipionis.
M Leopoldus Heldorfer.
M Rudolphus Agricola, Rhætus.
M Thomas Velocianus.
1513 M Oswaldus Lanner, ex Fridburg.
1514 M Leonardus Schrazhammer, ex Laubingen S. Theol. Baccal.
D Laurentius Rotz, Wirtenberg. ex Weil, J.U. Doctor, Can. Vien. et Offic. Patav.

Annus

1515 M Melchior Kolditz. Decret. Bacal.
M Petrus Lempronius, alias Sandberg, ex Wildmanstorf.
1516 M Albinus Greffinger, ex Schwaz, S. Theol. Doctor.
M Joannes Municko.
M Jacobus Spiegl, J. U. Licent.
M Fridericus.
M Christophorus Coldt.
M Lucas Capher, Augustanus, S. Theol. Bac.
M Georgius Logus, Poeta laureatus.
M Joachimus Vadianus, Poeta laureatus, Medicine Doctor.
M Vitus Winshemius.
1517 D Jacobus Widmann, ex nova Civitate, Can. et Custos Vien.
M Simon Grynaus.
M Thomas Strezinger.
M Joannes Aurifaber, Varadin. S. Theol. Doctor, Can. Vien.
M Bernardus Otto, ex Stuttgart, S. Theol. Bacc.
M Sebastianus Wunderl, Can. Vien.
M Leopoldus Hislastorfer.
1518 M Henricus Franciscus Grammateus, Erfordius Thuringus.
M Joannes Saginus.
M Stephanus Mans, ex Gundersdorf.
1519 M Christianus Barbarinus Kyzer, de Engedino.
1520 M Achatius Beham.
M Sebastianus Cunzlin, ex Oswejl.
1521 M Thomas Wall, Transylvanus Cibiniensis.
1522 M Sebastianus Einspach, Wurtenberg. ex Welzen.
M Georgius Curikart.
M Petrus Frejlander.
1523 M Joannes Jonas, ex Stein.
M Bartholomaeus Gebel, de Francfordia, S. Theol. Bac. Juris Doctor, Can. Vien.

Annus | Doctores,

M. Stephanus Rosinus.
1525 M Joañes Henckh, Regino Maria Concionator.
M Joañes Alexander Brassicanus, Poeta laureatus.
M Joannes Grÿmperus
D Joannes Faber, Leütkirchensis Suevus,
S. Theol. Doctor, Episc. Vien.
M Thomas Vaschang.
M Joannes Vögelin, Mathes. Prof.
M Christiernus Torchilli, Danus, Utriusque
Scripturæ Baccal.
M Petrus Grünwald, de berg.
1526 D Joannes Rosinus, Præpositus Vienensis,
Poeta laureatus.
M Stephanus Sprügl, ex Hallis Suevo, Can.
Vien. et Olom.
M Petrus Hellmesser.
1527 M Leonardus Kiffhaber.
M Martinus Hinnius, Noguntinus Littheldensis.
1528 M Georgius Hietter, ex Gaubitsch, Can. Vien.
M Leopoldus Bernhard.
M Joannes Kotzing.
1531 M Mauritius Marckpeck, ex Tanberg-
münster, Med. Doctor.
1532 M Thomas Schroffensteiner, ex Zuspach.
M Sigismundus Hofmeister, ex Deckendorf.
M Leonardus Wirttinger, Rhenensis ex Zell
prope Rasp, S. Theol. Bacc.
M Jacobus Strolin, ex Ulma, J. U. Licent.
1534 M Sebastianus Khienzl, ex Osweil.
M Joannes Faber.
1535 M Andreas Perlachius, Styrus Wizheimensis,
Med. Doctor, et Mathes Prof.
D Fridericus Granen, dictus Vansea, S.
Theol. Doctor, Episc. Vien.
1536 M Joannes Göstl, ex Wunsidl, J. U. Doctor.
M Lucas Agathopedius, alias Guttenfelder,
Eloquent. Prof. Imperiat. Univers.

1537 M Joannes Gasteiner.
M Jacobus Ziegler, Bavarus Landishut. I. Theol. Doctor.
1538 M Georgius Kirchheimer.
1539 M Clemens Kurchschitz.
M Aribo Gopfrid, Medicinæ Doctor.
1540 M Joannes Glasl, de Holabrunn.
M Leonardus Villinus, alias Höfler, I. Theol. Doctor, Can. Vien.
M Henricus Schedel.
1542 M Antonius Margarita, Linguæ Hebr. Prof.
M Joannes Sandler.
M Lucius Crajer, Suevus, Juris Doctor.
M Stephanus Kaisberger, ex Tulna, Can. Vien.
M Paulus Appianus.
1543 M Michael Fabri, Wratislaviensis.
1544 M Christophorus Lepthaymer.
1545 M Georgius Muschlerus, Oettingens. I. U. Doct. Scholæ Civilis ad S. Stephanum Rector.
M Michael Stain, Dantiscus, I. U. Bacal.
D Bartholomæus Cattaneus, Can. Vien. dein Præpositus Ducumburg.
1546 M Georgius Firnbeck.
1547 M Nicolaus Volites, alias Courquoi, Rhetoricæ Prof.
1548 D Georgius à Drascovich, Episc. Quinque eccles. dein Zagrab. tandem Archiep. Colocz. et S. R. E. Cardinalis.
M Joannes Ramus.
M Georgius Huetter, Can. Vien.
M Joannes Sleber.
1549 M Casparus Viripack, Waydhofensis ad Teyam, Med. Doctor.
1550 D Laurentius Zadesius, Carniolus ex Bischofslack Can. Vien. et Officialis Castav.
D Joannes Harscher, Moravus Brunensis, I. Script. Licent.

Doctores

Annus

M Ligismundus Eder ab Oed, Austr. Vien. J. U. Doctor, Superint. Univers.
M Joannes Eckel, Monasteriensis Rhenanus.
M Petrus Raymundus, Lingua Graeca Prof.
1551 M Georgius Walther, Misnensis, Med. Doctor,
M Joañes Sambucus, Imp. Rudolphi II. Historiogr.
M Benedictus Kleinschnitz, Ulmensis.
1552 M Guilielmus Coturnosius, Contrarensis Belga, Med. Doctor.
1553 M Thomas Haustein, Lipsensis, Med. Doctor
M Andreas Dadius, alias Kjenbaum, Belga, Med. Doctor
M Thomas Lebersorg, ex Gmunden.
1554 M Guilielmus Postell, Graeca Lingua Prof.
M Bartholomaus Reisacher, Medic. Doctor Prof. Matheseos.
1555 M Petrus Zabanius, Livoniensis.
D Martinus Eisengrein, Stuttgardianus, Vice-Cancell. Ingolstad, Praepositus Oettingianus et Bataviensis.
M Andreas Blamus, Med. Doctor, Linguae Hebraicae Prof.
M Laurentius Lesmann a Lesenthal, Annaberg. J. U. Baccal.
M Paulus Fabricius, Medicinae Doctor, Imp. Ferdinandi I. Mathemat.
M Hieronymus Lauterbachius.
1556 M Jacobus Sartorius.
M Paulus Weidner, Med. Doctor.
M Andreas Eccardus, Poeta laureatus.
M Elias Corvinus, Poeta laureatus.
M Joannes Lauterbachius, Löbaviensis Poeta Laureatus.
M Vitus Jacobaeus, Poeta laureatus.
1557 M Wolfgangus Schoffler, Bavarus ex Wolfertshausen, J. U. Doctor.
M Paulus Aigner.

M Joannes Georgius Joachimus Rhetius, Mathes. Prof.
M Nathanael Balsmannus, ex Tor, gavia Mysnensis.
1558 M Hubertus Luetanus, Noviomagus, Schola Provincialis Rector.
M Bartholomaus Magerl, Ulmensis.
M Leopoldus Lahner.
M Arnoldus Gerardus, Poeta Laureatus.
M Laurentius Flander, Poeta Laureatus.
M Leopoldus Lackner.
M Joannes Rexius.
M Jacobus Strauss.
M Michael Engelmayer.
M Nicolaus de Corret.
M Andreas Hanstein, Juris Doctor.
M Vincentius Wenda.
M Nathaus Gamp.
1559 M Michael Burger, Prov. Austr. Procurator.
M Thomas Jordanus, Transylvanus, Med. Dr.
1560 M Andronicus Vincentius, Ord. Prad.
M Georgius Tanner, Juris Doctor, Prof. Linguæ græcæ.
1561 M Georgius Ledlmayer.
M Joannes Neümann.
M Cornelius Grienwalder, Waidhofens. ad Ipsam.
M Joannes Campelius, ex Bulicka, J. U. Bacal. Archigymnas. Vien.
1562 M Joannes Malerus, Gerolzhofiensis, ex Francia Orientali, S. P. M. Ephe, Eorum Præceptor.
M Michael Rosperger, Cataviensis.
1563 M Joannes Katzius, Noviomagus, Schola Civilis ad S. Stephanum Rector.
M Petrus à Rottis, Juris Doctor.

Annus		
1565	M	Melchior Kleÿber.
	M	Wolfgangus Hecligmaÿer.
1566	M	Christophorus Widmann, Styrus Græcens. Med Doctor.
	D	Guilielmus Eüring, Frisingensis, Præpositus in Eisgarn.
	M	Mathias Lubanus, Med. Doctor.
	M	Georgius Joachim.
1567	M	Casparus Sitnich, Juris Doct. Ethices Prof.
1568	M	Michael Ranntl, Austr. Neostad.
	M	Nicolaus Ruoff, Pforzheimens. Philosoph. naturalis Prof.
	M	Joannes Rechperger.
1573	M	Martinus Bergel, Leutkirchens. Suevus, Matheseos Prof.
	M	Thomas Raidelius, Can. Vien. S. Theol. Doct.
1574	M	Sebaldus Peninger.
1575	M	Wolfgangus Gössl, J. U. Bacc.
	M	Adamus Pretterschnegger, Styrus Weiskirchensis, Med. Doctor.
	M	Petrus Muchitsch de Cilia, S. Theol. Doctor.
1577	M	Alexius Strauss, Carniol. Labacens. J. U. Doctor.
	M	Jacobus Gschwentner.
	M	Joannes Equelus, Carniolus, S. Theol. Bac. Can Vien.
	M	Henricus Pörsius, Poeseos Prof.
	M	Hugo Blotius, Rhetorices Prof.
1578	M	Nicolaus Renner, Austr. Vien. Gramat. Prof.
	M	Petrus Pengel.
1580	M	Stephanus Griessauer, Styrus Neoforensis, Scholarum ad S. Stephanum Rector.
	M	Wolfgangus Puechaimer.
1581	M	Joachimus Rauck, Silesius Nissenus.
1582	M	Andreas Murinus, Carnus Seissenberg.
	M	Andreas Gastelius, de Strandorf, J. U. Baccal. S. C. M. Secretarius.

1585 D Vitus Schiesser, Neodicianus, J. U. Baccal. Can. et Officialis Vien.
M Christophorus Burger, Med. Doctor.
1586 M Andreas Widmann, ex Badenis Austria.
1587 M Petrus Hoffmann, de Heilsberga, Schola Civilis ad S. Stephanum Rector, Univers. Syndicus et Notarius.
D Andreas Joingius, Med. Doct. Prof. linguæ græc.
1590 M Christophorus Calfinger, Univ. Synd. et Not.
M Mathias Cicklmayer, Bavarus Dorffentz, J. U. Doctor, Rhetorices Prof. Ord.
M Stephanus Schlachter ex Bulcka, J. U. Doct. Civil. Vien. Syndicus.
1592 M Georgius Streicher, Burta Liliorum Prof.
D Joannes Sittich, Episcopus Vratislav.
1593 M Joannes Walther, Silesius Strehlensis, Eloquentiæ Prof.
1596 M Christophorus Faber, Austr. Vien. J. U. Doct. Regim. J. A. Consil.
M Georgius Speer, Episcopianus, Collegii Civilis Prof.
1597 D Martinus Haigelius, Med. Doctor.
1598 D Andreas Crudentius, alias Weise, Silesius ex Schönbrunn, Collegiatæ Ecclesiæ Hospitalis Præpositus infulatus.
D Guilielmus Rechperger, Med. Doct. Prof. Mathes.
M Joannes Crobeck, Suevus Ulmens. Can. Vien.
1601 M Casparus Schwab, Austr. Vien. J. U. Doctor.
1602 M Andreas Lechler, Füssensis, Dialect. Prof. et Schola Provinc. Rector.
M Lambertus Luetanus.
1603 M Joannes Crobst, Ulmensis, Can. Vien.
1604 M Georgius Cuecher, Can. Vien. S. Theol. Doctor.
1606 M Gregorius Berger, Austr. Vien. J. U. Baccal.
1609 M Joannes Hönigk.
M Thomas Arnoldt.
1610 M Jacobus Unzen, Trevirens. J. U. Bacc. et Fori Regii Advocatus.

1611 M Daniel Haller.
1612 D Georgius Siess, Austr. Vien. Philosoph. Prof. Can. et Cantor Vien.
M Henricus Abermann, ex Würtenbergia Dutlingensis, Linquæ Græcæ Prof. Scholæ Civilis ad S. Stephanum Rector.
1613 M Georgius Klesel, J. U. Baccal.
1614 P Joannes Baptista Lindenberger, S. J.
D Joañes Jacobus Puecher, ex Tÿliach, Mathes. Prof.
1615 D Georgius Stöckl, Can. Vien. Rhetor. Prof.
1616 P Joannes Augustinus Krebs, Ord. Præd.
1617 P Georgius Nagÿ, S. J.
P Martinus Melzigh, S. J.
P Maximilianus Marsilius, S. J.
1618 D Joannes Georgius Pauer, J. U. Licent.
1619 D Felix Freÿ.
1620 D Georgius Wagner, Suevus Crumbacensis, Rhetor. Prof.
1622 D Joannes Guilielmus Managetta, Austr. Wilhelmspurg. Med. Doctor.
P Mathias Klincka, S. J.
D Petrus â Magier, Med. Doctor.
P Casparus Tausch, S. J.
P Rudolphus Neomenius, S. J.
1623 P Mathias Bastianschiz, S. J. Sacr. Theol. Doc.
D Christophorus Schaffer, Moravus Olomuc. Abbas S. Crucis.
1624 D Stephanus Zwirschlag, Austr. Ducumburg. S. Theol. Doctor, Præpositus Vien. et Cancell. Univers.
D Petrus Hoffmann ab Anckerscron, Cæs. Cameræ Aulicæ Secretarius.
D Joannes Carolus ab Aichpuhl, Cæs. Cameræ Aulicæ Consil.
D Christophorus Ludovicus Weÿmannus. J. U. Doctor.

Annus

1625 C Joannes Trescher, S. J.
C Andreas Zergoll, S. J.
C Daniel Vasarhelÿ, S. J. Sac. Theol. Doctor.
1626 C Eustachius Cagamus, S. J. Sac. Theol. Doctor.
C Paulus Guldin, S. J. Helvetus Sancto-Gallens.
C Thomas Mayerl, S. J.
1627 C Petrus Pelecius, S. J.
C Joannes Schega, S. J. Sac. Theol. Doctor
1628 D Clemens Koppiz, Carinthus, Can. Vien. et Sacellanus Aulicus.
C Martinus Klingenberger S. J. Sac. Theol. Doct.
C Joannes Gomez, S. J.
1629 C Laurentius Kintof S. J.
C Carolus Musart, S. J. Sac. Theol. Doctor
1632 D Stephanus Wellner.
1633 D Petrus Marianus.
C Georgius Turcovich, S. J. Sac. Theol. Doct.
C Vitalis Pelliceroli, S. J. Sac. Theol. Doct.
1635 C Carolus Linnich, S. J.
C Laurentius Lengyerschmid, S. J. Sac. Theol. Doctor.
D Jacobus Monnscheinn J. U. Doctor et Notarius publicus.
1636 D Raÿmundus Enzmüller, J. U. Baccal.
C Christophorus Viripach, S. J.
C Joannes Guttner, S. J.
C Joannes Andreas Kemberger, S. J.
1637 C Stephanus Cetheö, S. J. Sac. Theol. Doct.
C Michael Sicutten, S. J. Sacra Theol. Doct.
D Casparus Joannes Viripach, Austr. Vien. Rector Scholarum ad S. Stephanum Viennæ.
1639 C Hÿacinthus Schaffler, Ord. Erad.
D Balthasar Krapf, S. Theol. Baccalaur. Curatus ad S. Stephanum Viennæ.
C Georgius Creÿ, S. J.
1640 D Joannes Georgius Freÿ, Juris Doctor.

Doctores

Annus		
1641	D	Georgius Micksich, Canon. Agriensis, et Archidiac. Zabolcz.
	D	Josephus Kupfersin, Carniolus, Praepositus Ducumburg.
1642	C	Ferdinandus Herberstein, S. J. Sac. Theol. Doct.
1643	C	Joannes Baptista Ivanari, S. J.
	D	Michael Ernestus à Scholzer, J. U. Doctor.
	C	Wolfgangus Fuks, S. J.
	C	Andreas Guettholt, S. J.
	C	Balthasar Milowez, S. J.
	C	Godefridus Wagnereck, S. J.
	C	Stephanus Erna, S. J.
	C	Christophorus Kramer, S. J.
	C	Wolfgangus Herdrik, S. J.
	C	Casparus Oderwolf, S. J.
	C	Stephanus Mellei, S. J. Princ. Rakozii Confess.
	C	Thomas Fürst, S. J.
	D	Ludovicus Schönleben, Cathedr. Eccles. Labac. Can. et Decanus.
1644	D	Joannes Faber, Capellanus Aulicus.
	D	Rainoldus à Zungen, Westphal. Bader, borensis, Cos. Camera Aulica Secretarius.
1646	D	N. Monedeus.
	C	Nicolaus Avancinus, S. J. Sac. Theol. Doctor.
	D	Joannes Franciscus Georgius Wisendo à Wisenburg, Cos. Camera Aulica Consil.
1648	D	Michael Zwerger, Can. Vien. et Protonot. Apost.
	C	Angelus Brogiollus, S. J. Sac. Theol. Doctor
	C	Henricus Herding, S. J. Sac. Theol. Doctor.
1649	D	Hartmannus Kayser, Can. Claustron. Adminis. Eccles. B. M. V. in Hiezing.
	C	Bernardinus Girard, ad S. Crucem Ord. Cist. Prof.
	C	Fridericus Craag, S. J.
	C	Christophorus Rosacinus, S. J.
	D	Joannes Strebele, Parochus in Probstorf.
	C	Andreas Schaffer, S. J.

Ⓒ Zacharias Traber, S. J.
1652 Ⓒ Joañes Baptista Klengg, S. J. Sac. Theol Doct.
Ⓒ Gabriel Juul, S. J.
1653 Ⓒ Ferdinandus Creischaf, S. J.
Ⓒ Jacobus Topf, S. J.
1654 Ⓒ Everardus Hirschberger, S. J.
Ⓓ Franiscus Antonius Guarient, Regim. J. A. Secretarius.
Ⓓ Andreas Faswald, S. Theol. Bac: Consistorii Episc. Catav. Consil. et Parochus in Cuckerstorf.
Ⓓ Lucas Knaffl, Parochus in Ruspach.
Ⓓ Ignatius Theodoricus de Bonano, Sac. Cas. Maj. Aulæ Officialis.
Ⓒ Carolus Steder, S. J.
1655 Ⓒ Hieronÿmus Milser, S. J. Sac. Theol. Doctor.
Ⓒ Elias Stanislaus Otto, S. J.
Ⓓ Melchior Hueber, J. U. Doctor, Aulæ, et Judiciorum Advocatus.
Ⓒ Jacobus Valentini, S. J. Sac. Theol. Doctor.
1656 Ⓒ Joannes Baptista Cruxilla, S. J.
Ⓒ Joannes Mitterholzer, S. J.
Ⓒ Joannes Stephanus Rösing, S. J.
Ⓒ Sigismundus Gleispach, S. J. Sac. Theol. Doct.
1657 Ⓒ Balthasar Geraldinus, S. J. Sac. Theol. Doctor.
Ⓒ Aloysius Mnschinan, S. J.
1658 Ⓒ Casparus Filz, S. J.
Ⓒ Michael Heinz, S. J. Sac. Theol. Doctor.
Ⓒ Joañes Baptista Zovera, S. J. Sac. Theol. Doctor.
Ⓓ Andreas Fiegenschueg, Can. Vien.
Ⓒ Reinholdus Dehnins, S. J.
1659 Ⓒ Ernestus Lindelauf, S. J. Sac. Theol. Doctor.
Ⓓ Balthasar Nolarn de Nolensteinn, Austr. Vien. S. C. M. Consil. Aurata Militia Eques, et Comes Palatinus.
1660 Ⓒ Joannes Foresius, S. J. Sac. Theol. Doctor.
Ⓓ Joannes Michael Fischenhauser, S. C. M. Rationum Aulicarum Consil.

Annus		
	C	Michael Marck, S. J. Sac. Theol. Doctor.
	C	Felix Coroninus, S. J. Regine Colonie Confessarius.
1661	C	Ladislaus Lennyey, S. J.
	C	David Loy, S. J.
	C	Franciscus Fiserus, S. J. Sac. Theol. Doct.
1662	D	Joannes Jacobus Huetter, J. U. Doctor, Consilii Aulico-Bellici, et Militia Vien. Orator.
	C	Gerardus Zeferinus, S. J.
	C	Antonius Haller, S. J.
	C	Petrus Chilo, S. J.
1663	C	Ludovicus Wechtler, S. J. Sac. Theol. Doct.
	C	Franciscus Madanus, S. J.
	C	Michael Dell, S. J.
	C	Ernestus Kelmüller, S. J.
1664	D	Joannes Ludwig, Can. Vien.
	C	Wilibaldus Koffler, S. J.
	C	Franciscus Xaverius Wismann, S. J. Ecclesie Cathedralis ad S. Stephanum Vienne Concionator.
	C	Andreas Zehetmayer, S. J.
1665	D	Andreas Kisl, Parochus in Tribeswinckl.
	C	Martinus Biazoll, S. J. Archiducis Maxie Anne Confessarius.
	C	Georgius Zavadkay, S. J.
	C	Christophorus Dell, S. J.
	C	Henricus Juncker, S. J. Sac. Theol. Doct.
	C	Lebaldus Wöger, S. J.
	D	Mathias Camerer, J. U. Doctor, Aule et Judiciorum Advocatus.
	C	Andreas Gloyach, S. J.
1666	C	Franciscus Voglmayer, S. J. Sac. Theol. Doct.
	C	Martinus Szentivani, S. J.
	C	Thomas Steinrath, S. J.
1667	C	Sigismundus Rukkel, S. J.

D Joannes de Bernardi, J. U. Doctor, Aulæ Imperialis Agens.
C Nicolaus Fouchard, S. J.
C Albertus Rechtl, S. J.
C Ignatius Kriechbaum, S. J. Concionator Aulicus.
1668 D Carolus Antonius Catovillet, J. U. Doctor, Secretarius Aulico-bellicus.
C Franciscus Antonius Dietrichstein S. J. Sac. Theol. Doctor.
C Rochus Ampach, S. J. Sac. Theol. Doctor.
C Petrus Bernardi, S. J. Sac. Theol. Doctor.
1669 C Sigismundus Siserus, S. J. Sac. Theol. Doct.
C Marcellinus Bautschner, S. J. Sac. Theol. Doct.
C Georgius Faber, S. J.
C Henricus Oberwolf, S. J.
C Andreas Cobavius, S. J.
C Antonius Cosrevinus, S. J.
C Scipio Squambata, S. J. Sac. Theol. Doctor.
C Wolfgangus Friess, S. J.
C Bonifacius Förg, S. J.
C Christianus Koracinus, S. J.
1670 C Joannes Despotovicz, S. J.
C Ferdinandus Fäherr, S. J. Sac. Theol. Doct.
1671 C Adamus Dillherr, S. J. Sac. Theol. Doctor
C Christophorus Rizinger, S. J.
C Maximilianus Teufl, S. J.
C Aloysius Lintschinger, S. J.
C Urbanus Schezer, S. J.
1672 C Ferdinandus Cuz, S. J.
D Joannes Dreyling.
C Simon Widmann, S. J.
1673 C Henricus Söldner, S. J. Sac. Theol. Doctor.
C Petrus Glaser, S. J.
1674 C Conradus Müller, S. J. Sac. Theol. Doctor.
C Guilielmus Bellene, S. J. Sac. Theol. Doctor.
C Stephanus Götz, S. J.

D Joannes Guilielmus de la Breche, Brundrutanus, Can. et Cantor Vien.
P Gregorius Wenco, S. J.
P Leopoldus Wagner, S. J. Sac. Theol. Doct.
P Vincentius Piscon, S. J.
1675 D Joannes Leonardus Thanhauser, Parochus in Schwechat.
P Franciscus Franzin, S. J. Sac. Theol. Doct.
P Gregorius Dinnhofen, S. J.
P Ferdinandus Reüsner, S. J.
P Joannes Mulle, S. J.
D Josephus Cosmas Damianus Rechperger, Medicinæ Doctor.
D Paulus Franciscus Parth.
1676 P Paulus Hansiz, S. J. Sac. Theol. Doctor.
P Gregorius Petrascheck, S. J.
1677 P Joannes Baptista Egger, S. J.
P Melchior König, S. J.
P Georgius Waltschacher, S. J. Sac. Theol. Doct.
D Joannes Ferdinandus Nolthæus, Can. Reg. ad S. Dorotheam Præpositus.
P Carolus Schretter, S. J.
1678 P Christophorus Lutz, S. J.
1679 P Leopoldus Helmling, S. J.
1680 P Franciscus de la Haÿe, S. J.
D Guilielmus Schmid.
P Franciscus Xaverius Linn, S. J.
D Guilielmus Josephus Schmuz, Armaturæ Cæs. in Belgrad Præfectus.
P Ambrosius Sembler, S. J. Sac. Theol. Doct.
P Franciscus Melleghÿ, S. J.
P Ferdinandus Widmann, S. J.
1681 D Joannes Ægidius Khager de Tauburg, Can. Vien. dein Vicarius in Garsch.
P Michael Mell, S. J.
P Franciscus Rescalli, S. J. Sac. Theol. Doctor.
P Ferdinandus Ellwanger, S. J.

C Bartholomæus Lobith, S. J.
C Daniel Fleischer, S. J.
C Martinus Gottscheer, S. J.
1682 C Christophorus Hörmann, S. J.
C Georgius Wismüller, S. J.
1683 D Joañes Fridericus Bezelli, J. U. Doctor.
D Joannes Antonius de Vestenburg, Austr. Vien. S. Theol. Bac. Can. Vien.
C Franciscus Calichich, S. J.
1684 C Bernardus Geiger, S. J.
C Andreas Caner, S. J.
C Ernestus Vols, S. J. Sac. Theol. Doctor.
C Joannes Zanger, S. J.
D Joannes Baptista Adalricus Büchsenmeister, Regim. J. A. Secretarius.
C Paulus Trefflinger, S. J.
1685 C Wolfgangus Renner, S. J.
C Ignatius Teuffenbach, S. J.
C Ignatius Lindenegger, S. J.
C Gabriel Sapi, S. J.
1686 D Carolus Nagel de Eisengrub, Univers. Quæstor.
D Adamus Franciscus Frörchl.
C Joannes Baptista Rösing, S. J. Sac. Theol. Doct.
C Gabriel Hevenesi, S. J. Sac. Theol. Doctor.
C Simon Grangler, S. J.
C Joannes Baptista Tepser, S. J.
1687 D Leopoldus à Zwirschlag.
C Engelbertus Bischof, S. J. Sac. Theol. Doct.
C Hieronymus Sappl, S. J.
C Daniel Benutius, S. J.
C Andreas Franzell, S. J.
1688 C Antonius Augusti, S. J. Sac. Theol. Doctor.
C Josephus Veichtlbauer, S. J.
C Fridericus Summatinger, S. J.
C Carolus Guarient, S. J.
1689 D Franciscus Olberer, Cameræ Regiæ Hungaricæ Consil.

℗ Gabriel Frölich, S. J. Sac. Theol. Doctor.
℗ Josephus Sellenitsch, S. J. Sac. Theol. Doctor.
℗ Henricus Starzer, S. J.
℗ Franciscus Schmid, S. J.
1690 D Macarius Abentheürer, Bojus Frising. Can. Vien.
℗ Josephus Schaletari, S. J. Sac. Theol. Doct.
℗ Ignatius Querck, S. J. Sac. Theol. Doctor.
℗ Andreas Krenmayer, S. J.
1691 ℗ Tobias Fieger, S. J.
℗ Ludovicus Müettinger, S. J.
1692 D Joannes Christianus de Blöden.
D Franciscus Jacobus Hueber, J. U. Doctor, Regim. J. A. Secret.
℗ Josephus Klimer, S. J. Sac. Theol. Doctor.
℗ Benedictus Quadri, S. J. Sac. Theol. Doctor.
℗ Franciscus Heinzer, S. J. Sac. Theol. Doct.
℗ Andreas Mägerl, S. J. Sac. Theol. Doctor.
℗ Franciscus Fieger, S. J.
1693 ℗ Wendelinus Kock, S. J.
℗ Adrianus Cronberg, S. J.
1694 D Joannes Georgius Krafft, Calatinus Schwandorf. Can. et Cantor Vien.
℗ Joannes Baptista Zeller, S. J.
℗ Wolfgangus Glöckner, S. J. Sac. Theol. Doct.
℗ Antonius Bömer, S. J. Sac. Theol. Doctor.
℗ Gothardus Gelb, S. J.
D Martinus Kapeller, J. U. Doctor.
1695 ℗ Christophorus Zenegg, S. J.
℗ Antonius Derchen, S. J.
℗ Andreas Robustell, S. J. Sac. Theol. Doctor.
1696 D Gabriel Stephanus Bellavicz de Bellay, per omnes Instantias Cos. Regias Agens juratus.
℗ Casparus Glabotschnig, S. J.

1697 C Georgius Auer, S. J.
C Franciscus Waldner, S. J.
C Ignatius Reiffenstull, S. J. Sac. Theol. Doct. Eccles. Cathedral. ad S. Steph. Concionator
C Franciscus Handler, S. J.
1698 D Franciscus Adolphus Ernestus Braitten bücher, Austr. Vien. Camero Aulico Silesitico Consil. et Referend.
C Antonius Ziendorff, S. J. Sac. Theol. Doctor.
1699 D Edmundus Jodocus Schlechl, ex Diocesi Colon. S. Theol. Baccal. Can. Vien.
D Joannes Adamus Schenekelius de Fiechtelberg, S. Theol. Baccal. ad S. Laurentium Beneficiatus.
C Adamus Pinell, S. J.
C Carolus Granelli, S. J. Sac. Theol. Doctor, Imp. Amalie Confessarius.
C Joannes Baptista Thullner, S. J.
1700 C Maximilianus Galler, S. J. Sac. Theol. Doctor.
C Tobias Rosmann, S. J.
1701 D Andreas Jacobus Wöber, Can. Vien.
D Franciscus Georgius Beüer de Binnen, Austr. Vien. Can. et Decanus Vien.
C Albertus Burgstall, S. J. Sac. Theol. Doctor.
C Josephus Schirer, S. J.
1702 C Georgius Posch, S. J.
C Franciscus Xaverius Stadler, S. J. Sac. Theol. Doctor.
C Fridericus Wibmer, S. J. Sac. Theol. Doctor.
C Franciscus Hochenburger, S. J.
1704 C Sigismundus Busch, S. J. Sac. Theol. Doctor
D Martinus Linkovicz, Curia Episcop. Vien. Curatus.
C Sigismundus Beer, S. J. Sac. Theol. Doctor.

C Antonius Steyrer, S.J. Regino Colonia Confessarius.
C Franciscus Eggartner, S.J.
D Franciscus Sebastianus Hueber.
1705 C Josephus Cogatschnig, S.J.
C Antonius Khogler, S.J.
C Franciscus Adversal, S.J.
C Zacharias Gladik, S.J.
1706 D Antonius Franciscus Stuhr, J.U. Doctor.
D Andreas Antonius Neügebauer, Parochus in Wildendürnbach.
C Jacobus Bettinati, S.J.
C Guilielmus Vorster, S.J.
C Josephus Zaniki, S.J.
C Vitus Kaijser, S.J.
C Joannes Reichpach, S.J. Carinthus Tarvisan.
1707 C Franciscus Hölbling, S.J.
C Octavius Buellenz, S.J. S. Theol. Doctor.
C Josephus Gögger, S.J. Sac. Theol. Doctor.
C Josephus Berbegg, S.J. Sac. Theol. Doctor.
1708 C Honorius Leean, S.J.
C Franciscus Carolus Stadler, S.J.
C Sigismundus Stolmaijer, S.J. Tyrolensis Brauneggensis.
C Stephanus Amiod, S.J. Sac. Theol. Doctor.
C Franciscus Stolindes, S.J. Sac. Theol. Doct.
1709 C Sebastianus Stopacher, S.J.
D Joannes Josephus Feiner, Canon. et Cantor Vien.
1710 D Franciscus Antonius Fischer, Croton. Apost. Sanctimon. ad S. Ursulam Confess.
D Joannes Josephus Sartori, S. Theol. et J.U. Doctor, Can. Vien.
C Antonius Maurisperg, S.J. Styrus Cileensis.
C Paulus Magnet, S.J.
1711 C Samuel Simon, S.J.

C Ludovicus Canigalli, S.J.
C Ferdinandus Bitka, S.J.
C Alexander Berczevicz, S.J.
C Sigismundus Jenschiz, S.J.
C Franciscus Xaverius Steger, S.J.
1712 C Emericus Görgei, S.J.
C Gerardus Hilleprand, S.J. Sac. Theol. Doct.
C Petrus Heckel, S.J.
C Joannes Zaditschnig, S.J. Sac. Theol. Doctor.
C Josephus Eichler, S.J.
1713 C Carolus Mainersberg, S.J. Styrus Graecy.
C Franciscus Schmelzer, S.J.
1714 C Franciscus Seyfrid, S.J.
D Joannes Casparus Hermansegger, Curio Episc. Vien. Curatus.
D Joannes Baptista Kreül.
C Georgius Erber, S.J.
D Carolus Romualdus de Lezzeni, Mediolani Provincialis.
D Franciscus Ignatius de Lezzeni, Mediolani Provincialis, J.U. Doctor
D Jacobus de Lezzeni.
D Balthasar Stephani, Cochemio-Trevirensis, ad S. Laurentium Benefic.
C Antonius Gabon, S.J.
C Michael Bombardi, S.J. Sac. Theol. Doctor.
C Marcus Sautter, S.J.
1715 C Franciscus Leikart, S.J. Austr. Vien. Eccles. Metrop. ad S. Stephanum Concionator.
C Franciscus Zuck, S.J. Austr. Vien.
C Leopoldus Galler, S.J. Sac. Theol. Doctor.
C Leopoldus Brandtner, S.J. Sac. Theol. Doct.
1716 D Sebastianus Lodar, Can. Vien.
C Maximilianus Spilhofer, S.J. Carniolus Labacensis.
1717 C Wilibaldus Krieger, S.J. Sac. Theol. Doctor.

Doctores

Annus

C Sebastianus Ritterdorffer, S.J. Sac. Theol. Doctor.
1718 C Nicolaus Percotti, S.J. Fluminensis Utinensis, Sac. Theol. Doctor.
C Josephus Reichenau, S.J. Sac. Theol. Doctor.
C Antonius Vanossi, S.J. Sac. Theol. Doctor
1719 D Joannes Franciscus Lanik, Regis Colonico Consiliatius.
C Josephus Haider, S.J.
C Ferdinandus Rechseisen, S.J.
C Ignatius Choler, S.J. Sac. Theol. Doctor.
1720 C Jacobus Urient, S.J.
C Josephus Wöbern, S.J.
C Ferdinandus Bürden, S.J.
D Joannes Urbanus Möller, Can. Vien.
1721 C Fridericus Tillmez, S.J.
D Franciscus Antonius Zeisler, Carinthus FeldKirchensis, Can. Vien.
D Joannes Franciscus Weidinger, Camero Regia Hungarica Consil.
C Sebastianus Insprugger, S.J.
C Josephus Waismayer, S.J. Austr. Vien.
C Antonius Hocke, S.J. Austr. Vien.
C Antonius Kaschutnig, S.J.
D Franciscus Jacobus Ferner de Ferenan, Austr. Vien. Protonot. Apostolicus, et Rotæ Romanæ immatriculatus.
1722 D Ferdinandus Egger, parochus in Reisenberg.
C Ignatius Mantherer, S.J.
1723 D Josephus Felderer, Imp. Amalie Vidue Capellanus.
C Augustinus Hingerle, S.J. Sac. Theol. Doctor.
C Michael Kirchvogl, S.J.
C Antonius Zieber, S.J.
C Sigismundus Trembtl, S.J.
1724 D Sebastianus Wagner, Xenodochii Civici Parochus.

Annus

D Bartholomæus Josephus Trillsam, S. Theol. Baccal. et Parochus Aulicus.
C Theophylus Tonhauser, S.J. Sac. Theol. Doct.
C Carolus Leries, S.J.
C Ignatius Littermann, S.J. Austr. Vien. Imp. Francisci Confessarius.
C Franciscus Höller, S.J.
1725 C Josephus Haimb, S.J.
C Ferdinandus Jauritsch, S.J.
C Joannes Baptista Barbolan, S.J. Styrus Eisenarztensis.
1726 D Joannes Jacobus Oberpaier, Regim. J. A. Expeditor, et Univers. Quæstor.
C Franciscus Xaverius Göttner, S.J.
C Jacobus Rospichler, S.J.
C Joannes Holzmann, S.J. Carinth. Vellacens.
C Franciscus Gallenfels, S.J.

*Asterisci Doctoribus sequentibus appositi eos antea de Societate Jesu fuisse denotant.

C Leopoldus Grueber, S.J. Sac. Theol. Doctor.
1727 D Joannes Leonardus Liebl, Capellan. Aulicus.
D Joannes Franciscus Kuepp, Austr. Vien. Judicii Provinc. Marechall. adexcipiendos Testes Commissarius.
D Ignatius Kampmüller, S. Theol. Doctor. *
C Joannes Bertholdi, S.J. Tyrol. Ananiensis.
C Christianus Hickl, S.J.
C Josephus Ritter, S.J. Sac. Theol. Doctor.
1728 C Antonius Erber, S.J. Sac. Theol. Doctor.
C Franciscus Xaverius Kisberger, S.J.
C Franciscus Grafhaider, S.J.
C Antonius Buttolo, S.J. Carinth. Clagenfurt.
C Ignatius Greiner, S.J. Austr. Lincensis.
D Joannes Carolus Antonius Neügebauer, Parochus in Aspersdorf.
1729 C Antonius Höller, S.J. Sac. Theol. Doctor.
C Franciscus Xaverius Maister, S.J.

1730 D Josephus Joachimus de Concin, Tyrolensis Annaniensis, S. R. J. Eques, Provincialis Tyrolensis, Can. Vien.
C Franciscus Xaverius Donhauser, S. J.
C Ludovicus Debiel, Austr. Vien. Soc. Jesu, Sac. Theol. Doctor
D Franciscus Dolsin, Austr. Vien. *
D Franciscus Josephus Ferdinandus Fras, de Fridenfeld, Austr. Vien. S. R. J. Eques.
1731 C Josephus Staininger, S. J. Sac. Theol. Doctor.
C Adamus Fenzl, S. J. Sac. Theol. Doctor.
C Petrus Probst, S. J.
C Franciscus Keller, S. J. Austr. Lincensis.
D Ignatius Reütter de Reüttersfeld, Austr. Vien. Xenodochii Civici Parochus.
1732 D Georgius Ignatius Ruschko, Austr. Hochenberg. Can. Vien.
C Sebastianus Kayser, S. J.
C Erasmus Frölich, S. J. Styrus Graecensis.
C Carolus Purckarl, S. J.
D Joannes Baptista Dembscher, Carniolus Idriensis, Archiep. Curiae, et Chori-Magister Viennae.
D Franciscus Josephus Weltischofer, Austr. Vien. Protonot. Apostol. ad S. Stephanum Beneficiatus.
1733 C Hieronymus Forchond, S. J. Sac. Theol. Doct.
D Leopoldus Fischer, Austr. Vien. *
C Carolus Peterfy, S. J.
C Ignatius Schachner, Austr. Waidhof. *
1734 D Josephus Ignatius de Klerff.
C Antonius Weilhammer, S. J.
C Josephus Löpper, S. J.
C Thomas Ertl, S. J. Austr. Zwethalensis.
D Antonius Hallerstein, Sac. Theol. Doctor *
D Thomas Dubuisson, Austr. Vien. ad S. Salvatorem Beneficiatus.

1735 C Franciscus Xaverius Schmid S.J. Austr. Vien.
C Joannes Endinger S.J.
C Weikardus Hallerstein Carniolus Mann,
sperg. Serenis. Lotharing. Princ. Caroli
Confess. *
D Josephus Franz Austr. Lincens. *
C Joachimus Summasinger S.J.
C Josephus Koller S.J. Sac. Theol. Doctor.
1736 D Franciscus Faludi *
C Ludovicus Bestalnzii S.J. Sac. Theol. Doctor.
C Antonius Popovich S.J.
C Carolus Dollenz S.J. Styrus Graecens.
1737 D Andreas Wiggenhauser, Aurei Montis
Crucis or.
D Franciscus Xaverius Schez, S. Theol. Doctor *
C Sigismundus Calles S.J. Austr. Agspacens.
C Ernestus Apfaltrer S.J. Sac. Theol. Doctor.
C Guilielmus Gerbrand S.J.
C Carolus de Lucca S.J. Austr. Vien.
D Antonius Vorster, S. Theol. Doctor *
D Carolus Rottmajer, Curio Archiep. Vien. Curat.
D Josephus Melchior de Schullern, Protonotar.
Apost. Parochus in Wiennerherberg.
D Antonius Bettauer Austr. Vien *
D Josephus Carl S. Theol. Doctor *
D Ignatius Hertl *
D Petrus Halloij *
1738 D Josephus Christophorus Nobilis de Zorn,
Austr. Vien. J.U. Doct. Reg. J. A. Secretar.
D Ernestus de Balancka, Tyrol. Brixinens.
Parochus in Liechtenthall.
C Cajetanus Rechbach S.J. Styrus Graecens.
Sac. Theol. Doctor.
C Josephus Locher S.J. Sac. Theol. Doctor.
C Aloysius Steinkellner S.J. Carinthus
ex S. Vito.

Doctores

Annus

D Antonius de Maurern, Austr. Vien. Reg. J. A. Secretar.
D Ludovicus Carolus Xaverius du Carque de Carquenfeld, Austr. Vien.
1740 D Franciscus Xaverius Casparus de Leeger in Sagburg S. R. J. Eques, Can. Vien.
C Josephus Wolfsegger S. J. Austr. Linens.
B Jacobus Fockÿ, Austr. Vien. S. Theol. Doctor *
B Franciscus Xaverius Schreiber S. J.
D Antonius Fockÿ, Austr. Vien. *
1741 D Carolus Josephus Wahler, Austr. Vien. Protonot. Apostol. Parochus in Hütteldorf.
C Paulus Wimmer S. J. Sac. Theol. Doctor.
1742 D Josephus Kohl, Austr. Vien. S. Theol. Doctor *
C Valentinus Kerÿ S. J.
D Josephus Hammerl Austr. Vien. *
D Franciscus Lechner, Austr. Vien. Archiduc. Mario Christino Confessar. *
C Josephus Baumgartner S. J.
D Antonius Bamer S. Theol. Doctor *
D Josephus Benedictus Linz, ad S. Stephan. Beneficiat.
1743 C Antonius Gropper S. J.
C Josephus Kessler, Tÿrol. Brixin. S. J. Sac. Theol. Doctor.
C Ignatius Jogerhuber S. J. Austr. Linens.
1744 D Dominicus Benedino, Austriac. Liebenbrun. Retrop. Ecclesio Vien. ad S. Stephanum Curio et Chori Magister.
C Josephus Grundl S. J. Austr. Vien. S. Theol. Doctor.
C Michael Milkovics S. J.
C Josephus Khell S. J. Austr. Linens. Sac. Theol. Doctor.
C Franciscus Xaverius Roÿs S. J. Sac. Theol. Doct.
D Joannes Antonius Gotteschnigg de Domos, Can, Austr. Vien. Camera Aulico Secretarius.

Annus

1745 ℂ Josephus Zanchi S.J. Liburnus Fluminens. Sac. Theol. Doctor.
ℂ Josephus Redlhamer S.J. Sac. Theol. Doctor.
ℂ Ignatius Lampl S.J.
ℂ Nicolaus Schmid S.J.
D Antonius Kürner *
D Josephus Neupeck *
D Georgius Fridericus Niderpauer Austr. Vien. Curio Archiep. Vien. Curatus.
1746 D Joannes Georgius Reinhart, Austr. Vien. Carolus in Boisbrunn.
D Carolus Dillherr, Austr. Vien. S. Theol. Doct. *
D Ignatius Carhamer, Austr. Linens. Imperat. Francisci Confessar. *
D Ignatius Mayerhofer, Austr. Vien. *
1747 D Josephus Antonius Oeckl de Helmberg, Austr. Vien.
D Joannes Andreas Franciscus Cruckner, Austr. Crembs. Consistorii Episcopal. Cassav. Consil.
D Wolfgangus Rechtenberg, S.J. Austr. Vien.
D Joannes Baptista Kaschutnig, Carinthus Eberndorf. *
ℂ Ignatius Weickart S.J. Austr. Vien.
D Sigismundus Vorster S. Theol. Doctor *
ℂ Petrus Hilleprand S.J. Austr. Vien.
1748 D Dominicus Fichtl S. Theol. Doctor *
D Ferdinandus Fillnbaum Austr. Neükirch *
D Josephus Daniel *
1749 D Joannes Baptista Edlinger, Archiep. Curio Vien. ad S. Stephanum Curatus.
D Joannes Mathias Zechmeister, ejusdem Curio Curatus.
D Alexander Nobilis de Fischer, Regim. J. A. Secretarius.
D Simon Gregorius Rosmann, Consiliar. Moguntinus.

Doctores

Annus

D Ferdinandus Richter, Archiduc. Mariæ Annæ Confessar. *
D Franciscus Gindhör *
C Paulus Csefalvai S. J.
C Franciscus Schneller *
D Georgius Maister S. Theol. Doctor *
1750 D Antonius Sauli, Metrop. Eccles. Vien. ad S. Stephanum Cooperator.
D Carolus Scherfer * Prof. Mathes. sublimior. et Astronom. Theoret.
D Ignatius Klaus *
D Andreas Jaslinsky *
D Jacobus Leybold *
D Josephus Walcher *
D Josephus Liesganig *
C Laurentius Fixthum S. J.
D Josephus Aegidius *
C Fridericus Lamiker
C Franciscus Cladni S. J.
1752 D Joannes Ualricus Lehrenbecker, ad S. Ursulam Canitent.
1753 D Josephus Majer *
D Michael Angelus Reggio, S. Theol. Doctor *
D Gregorius Lainix *
D Mathias Ditz *
1754 D Michael Klaus *
D Antonius Angerer S. Theol. Doctor *
D Carolus Steinkellner *
1755 D Maximilianus Hell * Profess. Astronomiæ practicæ.
C Joannes Nepomucenus Glaz S. J.
D Mathæus Eisenpeitl *
D Ignatius Cernigei *
1758 C Augustinus Rosenberger S. J.
D Josephus Herbert, * Professor Physices et Mechanices.

D Melchior Planz, Metropolitano Ecclesiæ Vien. ad S. Stephanum Curio et Chori Magister.
D Josephus Kölbl *
1760 D Josephus Zenckl *
D Paulus Maiko *
D Christianus Rieger *
1762 D Thomas Kickendorfer S. J.
D Sigismundus Storchenau, S. Theol. Doct. *
D Franciscus de Paula Stenzel *
1764 D Josephus Xaverius Schnell, Archiep. Curio Vien. ad S. Stephanum Curatus.
1765 D Josephus de Comper.
D Franciscus de Comper.
D Josephus de Sonnenfels Regim. J. A. Consil. Profess. Scientiar. politicar.
D Franciscus de Paula Klopp. *
1766 D Franciscus Josephus de Gjimnich, S. R. J. et Prov. hared. Austr. Eques.
1768 D Josephus Eckhel.
D Christophorus Regelsperger *
D Antonius Pilgram *
D Carolus Mayer *
D Joannes Adamus Haslinger, Cæsar. Reg. Studiorum humaniorum Director, Prof. Philos. Oratoriæ.
1770 D Antonius Maister *
1771 D Georgius Mezburg * Prof. Mathes. Elem.
D Ignatius Watrang *
D Josephus Simbs, Beneficiat. Curatus ad S. Petrum.
D Patritius Fast, Archiep. Curio Vien. ad S. Stephanum Curatus.
D Josephus Daschbeckgruber, Metropol. Ecclesiæ Vien. ad S. Stephan. Levita.

Doctores

Annus

1772 D Michael Oppitz, ibidem Levita.
D Martinus Antonius Machowez, Faml. Philos. Notarius.
D Carolus Machowez.
D Joannes de Deo Nekrepp *
D Josephus Nagl, Mathem. Julius, Praeses Studii Mathemat. et Physici.
1774 D Franciscus Cantes, Archiep. Curio Vien. ad S. Florianum Vicarius.
D Gilbertus Thaller, Can. Reg. Claustroneob.
D Franciscus Reichersdorfer.
1775 D Franciscus de Fichtl, S. R. J. Eques.
D Felix de Geramb, Nobilis Hungarus, et S. R. J. Eques, Provisor Fundationis Aureo-Montanae.
D Mathias Ignatius de Hefs, S. R. J. Eques, Prof. Historiae Univers.
D Joannes Jacobus de Well, Prof. Histor. natur.
D Carolus Mastallier, Presb. Secul. Profes. Aestheticis.
D Josephus Mayer, Prof. Log. et Metaphys.
D Franciscus Jaeger, Prof. Geograph. Univ. et rei Nummariae novior.
D Ignatius L. B. de Zain, Presbyt. Saecular. Prof. Astronomiae secundar.
D Josephus Lusner, Presb. Secul.
D Josephus Schlemicken, Presb. Secul.
1776 D Carolus L. B. de Waldstetten.
D Antonius Amschell, Presb. Secul.

Philosophio.

Annus

Caput II.

Monumenta et Documenta, Privilegia aliasque causas Universitatis concernentia.

1237. Mense Aprili. Diploma Friderici II. Imperatoris, quo Civitatem Viennensem variis prærogativis et immunitatibus ornavit, et facultatem dedit Magistro Scholarum ad S. Stephanum substituendi alios Doctores, vel potius ludi-Magistros consensu Civitatis. Chronol. Diplom. Univ. Vien. P. 1. p. 1.

1296. Dominica Invocavit. Diploma Alberti I. Ducis Austriæ, quo inter reliqua Civitati Viennensi impertitur facultatem constituendi Rectorem, seu Magistrum Scholarum ad S. Stephanum. Datum Viennæ. Ibidem P. 1. p. 6. et P. 2. p. 163.

1365. 7. Martii. Diploma Alberti Episcopi Pataviensis et Ordinarii, quo in erectionem Universitatis consentit. Datum et actum apud S. Hippolytum. Ibidem P. 1. p. 9.

10. Martii. Diploma Rudolphi IV. Ducis Austriæ erectionem Universitatis concernens. Datum Viennæ. Ibidem P. 1. p. 10.

Idem Diploma germanico scriptum idiomate. Ibidem P. 1. p. 34.

19. Junii. Bulla Urbani V. Pontificis, quo Rudolpho IV. Duci Austriæ concedit studium Juris Canonici et Civilis, Medicinæ et Artium, præterquam Theologiæ. Avenione XIII. Kalend. Julii, Pontificatus III. Ibidem P. 1. p. 60.

1365. 19. Julii. Bulla ejusdem, qua Doctoribus, Magistris et studentibus in Universitate Viennensi facultatem tribuit percipiendi beneficiorum proventus per quinquennium. Avenione XIV. Kalend. Aug. Pontif. III. Ibidem C. i. p. 63.

19. Novb. Littera Marechalli Austrio, quibus promittit Diploma Rudolphi IV. latino et Germanico idiomate conscriptum Universitati post biennium se extraditurum. Vienna. Ibidem C. i. p. 66.

20. Dec. Littera Consulis Viennensis, quibus promittit Diploma Rudolphi IV. latino et germanico idiomate conscriptum Universitati post biennium se extraditurum. Vienna. Ibidem C. i. p. 68.

1366. 6. Junii. Statutum Universitatis concernens divisionem in quatuor Nationes. Datum Vienna. Ibidem C. i. p. 70.

17. Julii. Diploma Alberti et Leopoldi Fratrum ac Ducum Austrio incorporationem Parochiæ in Laa Universitati concernens, cum litteris Joannis Episcopi Bataviensis, dd: 5. Decembris 1383. quibus testatur transsumptionem prædicti Diplomatis ex vero Originali fuisse factam. Ibidem C. i. p. 73.

8. Aug. Statutum Universitatis circa Officium, et Jura Bedelli. Ibidem C. i. p. 78.

1384. 20. Febr. Bulla Urbani VI. Pontificis, qua Alberto III. studium quoque Theologicum concedit. Neapoli X. Kal. Martii Pontif. VI. Ibidem C. i. p. 82.

20. Febr. Bulla ejusdem, qua Doctoribus, Magistris et studentibus in Universitate Viennensi facultatem tribuit percipiendi beneficiorum proventus ad Quinquennium. Neapoli X. Kal.

Martii, Pontif. VI. Chron. Diplom. P. I. p. 87.

20. Febr. Bulla ejusdem, qua Ord. Cisterc. facul. tatem tribuit in Universitate Viennensi Stu dium Theologum accedendi. Neapoli X.° Kal. Martii Pontif. VI. Ibidem P. I. p. 91.

Diploma Alberti III. Ducis Austriæ concernens Privilegia Universitatis Viennensis. Ibidem P. I. p. 93.

5. Octob. Diploma ejusdem, quo Universitati conceditur potestas condendi Statuta. Ibidem P. I. p. 118.

Statuta Universitatis prima et gene„ralia, quæ in Comentariis Lambecii Libro 2. pag. 92. cum præcedenti Privilegio con„juncta exstant. Ibidem P. I. p. 120.

1387. Feria VI. pro Festum S. Gregorii Papæ. Statutum, ut Festum S. Gregorii, et S. Benedicti ab Universitate in Ecclesia Beatæ Mariæ Virginis ad Scotos celebre„tur. Ibidem P. 2. p. 1.

1388. 24. Mart. Statutum, de Ordine Suppositorum Universitatis Viennensis in Rotulo pro„rendorum. Ibidem P. 2. p. 3.

1389. Statuta Facultatis Theologicæ Studii Viennensis; Ibidem p. 8.
Statuta Facultatis Juris Canonici et Civilis. Ibidem p. 40.
Statuta Facultatis Medicæ. Ibidem pag. 73.
Statuta Facultatis Artium. Ibidem pag. 90

1. April. Instrumentum Notariatus super Confirmatione prædictorum Statutorum. Ibidem P. 2. p. 155.

1399. 27. Maii Bulla Bonifacii IX. Pontificis indul„gentis absentibus Doctoribus, Magistris et Studentibus in Universitate Viennensi

indefinitam fructuum beneficiorum percep-
tionem. Roma VI. Kal. Junii. Contif. XI.
Ibidem b. 2. p. 160.

1405. Littera Wilhelmi Ducis Austriæ, qui-
4. Julii. bus ex Telonio Iprensi Octingentos flore-
nos annuos Academiæ adtribuit. Data
Vienna. M. S. Bibliotheca Windhagiana
inter libros Juridicos Littera U. sub Verbis:
Viennensis Universitatis erectionis et fun-
dationis Littera etc: inveniendum.

1406. Bulla Gregorii XII. Contificis ad
10. Decem. Universitatem et Rectorem, nuntians eis
suam Electionem, et adjiciens copiam Epis-
tolæ à se ad Antipapam Petrum de Luna
datæ. Roma decima die post electionem.

1408. Littera invitatoria à Cardinalibus
ad Concilium Pisanum pro procuranda
unitate Ecclesiæ.

1410. Bulla Cardinalium Romanæ Eccle-
17. Maii. siæ ad Rectorem et Univertitatem signifi-
cans Joannem XXIII. Contificem unani-
miter electum esse. Bononiæ die prima ab
electione.

8. Junii. Bulla Joannis XXIII. Contificis ad
Rectorem et Universitatem, qua electionem
suam unanimiter factam denuntiat. Bo-
noniæ Contif. I.

1411. Bulla ejusdem ad Ratisbonensem et
16. Sept. Olomucensem Episcopos, et Abbatem Scoto-
rum, ut sint Apostoli, Protectores Magis-
trorum, Doctorum et Scholarium circa
conservanda bona cujuscunque generis.
Roma Contif. II. M. S. Bibl. Windhag.

4. Dec. Bulla ejusdem, qua requirit subsidi-
um præsens contra Antipapam. Roma Contif. II.

1413. Bulla ejusdem ad Rectorem et Univer-
5. Martii. sitatem, qua invitat ad Concilium Roma-

habendum. Roma Bonifi. III.

Littera, quibus Albertus Episcopus Ratisbonensis Authoritate Apostolica Protector et Conservator Universitatis Viennensis constitutus denuntiat ac promulgat duas Bullas Bonifacii IX. et Joannis XXIII. in favorem ejusdem Universitatis concessas.

1414. 31. Julii. Statuta nova ad desiderium Alberti V. Ducis Austriæ per Universitatem pro studiosa juventute condita. M. S. Bibl. Windhag.

11. Octob. Transsumptum Notarii publici, in quo eadem hæc Statuta pro studiosa juventute continentur.

1415. 26. Maii. Concessio Georgii Episcopi Catavi, nensis, quod suppositi Universitatis Viennensis non obligentur ad Processiones officialis Viennensis. M. S. Bibl. Windh.

1418. Compactata inter Martinum V. Pontificem et Nationem Germanicam de Statu Ecclesiastico facta in Concilio generali Constantiensi. Harduinus, Tomo Conciliorum fol. 887.

1420. 27. Maii. Bulla Martini V. Pontificis, qua confirmat Rectori Universitatis Viennensis et Consistorio potestatem judicandi suos membra, tam in Civilibus, quàm criminalibus causis. Florentiæ VI. Kal. Junii, Pontif. III. M. S. Bibl. Windh.

1424. Executoriales super Conservatoria Joannis XXII. et Bonifacii IX. Pontificum cum per Episcopum Olomucensem ratione Beneficiorum et redituum. M. S. Bibl. Windh.

1425. 16. Jan. Bulla Martini V. Pontificis ad Rectorem et Universitatem, qua adhortatur, ut ad con-

ciliandum sibi Alberti Ducis Austriæ animum studium omne et operam conferant. Romæ. Pontif. VIII.

3. Julii. Bulla ejusdem ad Rectorem et Universitatem, qua eos intercessores apud Albertum Ducem Austriæ constituit, ut Leonardum Episcopum Batavien. sem juribus suis quiete frui permittat. Romæ, Pontif. VIII.

10. Sept. Bulla ejusdem, qua prohibet libros Joannis Wiclef, et alia ejusdem hæres. Romæ, Pontif. VIII.

1432. 14. Mart. Bulla Eugenii IV. Pontificis ad Rectorem et Universitatem, qua requirit ab eadem Legatos et Oratores mitti ad Synodum Basileensem. Romæ.

1433. 14. Octob. Bulla Patrum Concilii Basileensis ad Rectorem et Universitatem, requirens eorum Consilia cum Legato Apostolico, et Oratore Joanne Coli, Theol. Doctore. Basileæ.

1434. Supplicatio Universitatis Viennensis ad Concilium Basileense pro litteris Conservatoriis et Protectoriis, atque Consensus sub Eugenio IV. Pontifice.

21. Maii. Bulla Patrum Concilii Basileensis ad Episcopum Ratisbonensem, Præpositum Viennensem, et Officialem Cassaviensem Vienna degentem requirens, ut omnia membra Universitatis in Bonis et possessionibus, tam generalibus, quam specialibus fueri valeant. Basileæ. M.S. Bibl. Windh.

1436. 20. Martii. Visitatio Universitatis per deputatos á generali Concilio Basileensi. Ibidem.

Statuta nova extra Bursas morantes concernentia. Ibidem.

Epikeja cujusdam Privilegii Ducalis de Doctoribus, Magistris, Licentiatis, ac coteris Suppositis, qui gaudeant Privilegiis Universitatis. Ibidem.

Statutum Universitatis de Pace servanda. Ibidem.

4. Junii. Bulla Patrum Concilii Basileensis ad Rectorem et Universitatem credentialis pro suo Legato Joanne Cali, Can. ad S. Stephanum. Basileæ.

Diploma, vi cujus petente Duce Alberto, et consentiente Leonardo Episcopo Pataviensi, atque confirmante Juliano Cardinale, per Germaniam Nuntio Apostolico in perpetuum unita, et incorporata est Universitati Viennensi Ecclesia S. Valentini in Ruspach, in subsidium stipendiorum Professorum cum omnibus proventibus, excepta portione pro solvendis juribus Episcopalibus, et sustentatione Vicarii et Capellanorum.

1438. 8. April. Bulla Eugenii IV. Pontificis ad Rectorem et Universitatem, qua Unionem inter græcam et latinam Ecclesiam significat, simulque ab Universitate ad Concilium Ferrariense legatos et nuntios postulat. Ferrariæ. Pontif. VIII.

1439. 9. Julii. Bulla ejusdem, qua unita Unionis græco et latina Ecclesia decretaliter submittit. Florentiæ, Pontif. IX.

9. Decem. Bulla ejusdem, qua declarat Unionem inter Orientalem et Romanam Ecclesiam factam. Florentiæ, Pontif. IX.

1440. 3. Jan. Bulla Felicis V. Pontificis ad Rectorem et Universitatem, qua litteratis conferenda beneficia Ecclesiastica censet. Thonoriæ, Pontif. I.

Bulla Eugenii IV. Pontificis ad Universitatem, in fidem sui Oblegati, data Florentiæ. Pontif. X.

1. Novem. Bulla Patrum Concilii Basileensis ad Rectorem et Universitatem, comendans Legatos suos super negotiis commissis, et Observantia Felicis V. Pontificis. Basileæ.

8. Novem. Bulla Felicis V. Pontificis ad Rectorem et Universitatem, requirens, ut consilia ineantcum Legatis Apostolicis, Episcopo Cragensi, et Brapointo Brunensi. Basileæ.

6. Dec. Bulla Patrum Concilii Basileensis, hortans ad perseverandum in intemerata fide, et Unione Ecclesiæ. Basileæ.

1441. Bulla eorundem ad Præpositum S.
6. Martii. Dorotheæ, et Officialem Pataviensem, ut inquirant in causam Magistri Joannis Capicida à Rectore et Universitate exclusi, et ad Concilium recurrentis. Basileæ.

14. Mart. Bulla eorundem, qua Rectori Universitatis Authoritas tribuitur circà supposita sua in omnibus causis civilibus, forensibus, injuriosis et criminalibus inquirendi, cognoscendi, et judicandi. M. S. Bibl. Windh.

10. Junii Bulla eorundem ad Rectorem, et Universitatem pro Assistentia in perturbatis Ecclesiæ negotiis. Basileæ.

10. Junii Bulla Felicis V. Pontificis ad Rectorem et Univertitatem, qua Legatos suos ad Visitationem Universitatis submittit. Basileæ, Pontif. I.

7. Julii. Littera decisiva Nicolai Episcopi Cragensis in Causa Universitatis Viennensis

contra Magistrum Joannem Lapicidam Universitati refragantem.

5. Sept. Bulla Patrum Concilii Basileensis ad Rectorem Unitatem fidei, et defensionem Concilii commendans apud Romanorum Regem. Basileæ.

1442. 3. Maii. Bulla Felicis V. Pontificis, ad Universitatem requirens, ut ejus Legati in Conventu Francofurtensi cum Pontificiis Legatis ibidem, et cum Cardinalibus consilia conferant. Basileæ, Pontif. II.

7. Maii. Bulla Patrum Concilii Basileensis ad Legatos Universitatis Viennensis, qui in Conventu Francofurtensi cum Regia Majestate aderant, requirens, ut pro Unitate Ecclesiæ, et Authoritate Conciliorum adlaborent. Basileæ.

14. Nov. Bulla eorundem ad Rectorem et Universitatem hortans ad defensionem Concilii, et Venerationem Felicis V. Pontificis. Basileæ.

1443. 2. April. Bulla eorundem ad Rectorem et Universitatem nuntians brevi Unitatem Ecclesiæ securam, et hortans, ut cum novo Legato Apostolico Alexandro Cardinale, et Patriarcha Aquilejensi consilia continuent. Basileæ.

1446. 12. April. Bulla Nicolai V. Pontificis ad Rectorem, et Universitatem significantis suam electionem, et desiderantis preces. Romæ.

1463. 16. Jan. Littera Pii II. Pontificis ad Archiepiscopum Salisburgensem, quibus gravissimis Censuris, pœnisque Sacris injuriam Cæsari Friderico illatam vindicat. Conf. Historia Univ. Vienn. T. I. p. 197.

1470. 23. Mart. Littera Universitatis ad Paulum II. Pontificem, ut Leopoldo IV. Austriæ quondam

Marchioni Sanctitate Vita et miraculis claro Divorum demum honores decernerentur. Ibidem C. 2. p. 11.

1492. 30. Junii. Littera Innocentii VIII. Pontificis ad Facultatem Theologicam de retractandis erroneis positionibus Magistri Joannis Kaltenmarckter, Theologia et Juris Pontificii Doctoris. Ibidem C. 2 p. 54.

1495. Feria IV. post Dominicam Exaudi. Maximiliani I. Romanorum Regis Confirmatio et innovatio Privilegiorum Universitatis Viennensis. Wormatiæ. M. S. Bibl. Windh.

1500. 6. Maii. Bulla Alexandri VI. Pontificis, qua omnia Prædecessorum Privilegia confirmat. Roma pridie Nonas Maii, Pontif. VIII.

1501. 31. Octob. Littera Maximiliani I. Regis Romanorum, quibus Universitati Viennensi potestas confertur Poetas Laureatos creandi, datæ in Oppido Bolzano. Consp. Hist. Univ. Vien. C. 2. p. 65.

1505 10. Julii Bulla Julii II. Pontificis ad tres Canonicos Viennenses, ut lites inter Præpositum Viennensem et Seniorem Ducalis Collegii Studii Viennensis sopiantur. Romæ Pontif. II.

1511. 23. Maii. Littera Cardinalium pro bono Ecclesiæ in Lombardia convenientium ad Universitatem Viennensem, Mediolani. Consp. Hist. Univ. Vien. C. 2. p. 75.

1512. 10. Febr. Littera Maximiliani I. Imperatoris ad Rectorem Collegii Archiducalis et Facultatem Theologicam circa majorem frequentiam et solemnitatem in Processione Corporis Christi die Jovis ante Novilunium cum responsione ad eas. Ibidem C. 2. p. 78.

14. April. Bulla Leonis X. Pontificis ad Rectorem

et Universitatem, qua suam electionem notam facit, et simul desiderat preces pro Adjutorio Altissimi. Roma Pontif. I.

1513. Bulla ejusdem, qua Præposito ad S. Dorotheam et Thomæ Wiener, Canonico Viennensi injungit, ut quosdam per Rectorem Universitatis excōmunicatos Doctores et Studiosos Theologiæ absolvant. Roma, Pontif. I.

2. 14. Julii. Bulla ejusdem ad Episcopum Alonnacensem et Abbatem Mellicensem et S. Crucis, qua iisdem notum facit se Antecessoris sui Martini V. Bullam circa Universitatis Privilegia confirmare, et Jus bona caduca Supposituorum Universitatis sibi vendicandi concedit. Roma, Pontif. I.

1. 12. Julii Bulla ejusdem, qua requirente Maximiliano I. Romanorum Rege circa Jurisdictionem in Suppositis Universitatis penes Confirmationem Privilegiorum etiam extensionem facit à Neo-creato Episcopo Viennensi cum Privilegio quoque excōmunicatos declarandi et absolvendi. Roma Pontif. I.

M. S. Bibl. Windh.

6. Nov. Bulla ejusdem, qua demandat Præposito ad S. Dorotheam, et Officiali Cassaviensi, ut quosdam de Theologica Facultate per Rectorem Universitatis excōmunicatos restituat. Roma Pontif. I

1514. 2. Junii. Bulla ejusdem, qua confirmat Privilegia Universitatis cum Jurisdictione Civili, Criminali et mixta. Roma Pont. V.

8. Junii. Bulla ejusdem, qua Abbati Mellicensi et Gottwicensi injungit, ut medelam faciant, ne novus Episcopus Viennensis se in negotia causarum de Suppositis Theologicis immisceat. Roma Pontif. VI.

18. Sept. Littera Rectoris et Consistorii ad Præpo-

situm Viennensem Caulum ab Oberstein, ut benigne tollantur utriusq; partis gravamina.

1518. 22. Julii — Declaratio Maximiliani I. Romanorum Regis, juxtà quam Vice-Cancellarius qui pro tempore sit, ex illis Facultatibus constitui debet, in qua Facultate promotio fuerit.

1519. — Executio Leonis X. Pontificis, quod Rector sua Supposita et ordinaria membra valeat legitima de causa excōmunicare et absolvere.

1520. 27. Febr. — Transsumptum Caroli Neüdecker super Bulla, quam edidit Romæ Bartholomæus de Petra sancta, Auditor Rotæ circa Privilegia Universitatis et exemptionem ab Episcopis. Romæ Pontificatus Leonis X. Anno VII.

14. Octob. — Littera Joannis Eckii Protonotarii et Nuntii Apostolici circa publicationem Bullæ Leonis X. Pontificis, post Dogmatis Lutherani discussionem evulgatæ. Consp. Hist. Univ. Vien. T. 2. p. 102.

10. Dec. — Protestatio Universitatis Viennensis contra publicationem hujus Bullæ. Ibidem T. 2. p. 104.

1521. 12. Jan. — Mandatum Caroli V. Imperatoris ad Episcopum Viennensem circa Controversiam ejusdem cum Universitate Viennensi Romam translatam. Cod. Austr. T. 2. p. 389.

31. Dec. — Decretum ejusdem Caroli V. de publicatione memoratæ Bullæ Leonis X. Pontificis. Consp. Hist. Univ. Vien. T. 2. p. 110.

1524. 4. Julii. — Littera Ferdinandi Archiducis Austriæ, ut Universitas errores Lutheri extirparet, et vulgaribus chartis conscriberet, eique ad Conventum Spirensem transmitteret. Ibidem T. 2. p. 120.

28. Octob. — Littera Citatoria ad Universitatem et Præpositum Viennensem pro tollendis

eorum Controversiis.

1525. 18. Maii. Resolutio Regiminis J. A. in causa non apertorum Cancellorum, à Cancellario Universitatis.

1533. 26. Julii. Ferdinandi I. Romanorum Regis Restauratio Universitatis, et collatio novarum gratiarum Studiosis ibi litteras addiscentibus. Cod. Austr. C. 2. p. 393.

1. Octob. Transactio concernens quinquaginta florenos, quos Joannes Faber Episcopus Viennensis pro bonis S. Spiritus quotannis Universitati pendere promisit.

1534. 28. Jan: Littera Ferdinandi I. Regis Romanorum circa Jus Prioritatis et Praecedentiæ Superintendentis Cæsarei, Pragæ. Consp. Hist. Univ. Vien. C. 2. p. 150.

1537. 24. Jan. Conventio inter Episcopum et Universitatem Viennensem ob Jurisdictionem in Clericos facta et à Ferdinando I. Romanorum Rege ratihabita. Cod. Austr. C. 2. p. 464.

15. Sept. Ferdinandi I. Regis Romanorum Reformatio prima Universitatis Viennensis. M. S. in Cadula Nationis Austriacæ asservatum.

1538. Universitatis informatio ad Excelsum Regimen de non admittendo ad Facultatem Juris et Artium Bartholomæo Zeübl, rieder Wittenbergensi Magistro. Consp. Hist. Univ. Vien. C. 2. p. 158.

1539. 5. Maii. Sententia Excelsi Regiminis inter Universitatem et Civitatem Viennensem circa Hæreas.

6. Octob. Sententia ejusdem inter Universitatem et Episcopum Viennensem circa executionem hæreditatis Magistri Artium Jacobi Widmann. Cod. Austr. C. 2. p. 465.

1540. 28. Jan. Transactio inter eosdem circa hæreditatis executionem Juris Doctoris, Joannis

Grielmayer. M. S. Nat. Austr.

1545. 13. April. Littera requisitoriales Universitatis Coloniensis ad Universitatem hujatem in puncto koreseos

30. Dec. Conclusum Excelsi Reiminis circa denominationem Vice-Cancellarii.

1546 30. Mart. Littera Ferdinandi I. Romanorum Regis, quibus demandat examinati in fide, pietatisque causa Facultatum omnium Professores, adhibito ad examen Ordinario Viennensi, et Præposito ad S. Stephanum. Consp. Hist. Univ. Vien. T. 2. p. 171.

1548. 5. April. Resolutio ejusdem, ut nati in ditionibus Austriacis in nulla alia Universitate quam Viennensi in Austria, Friburgensi in Brisgovia, et Ingolstadiensi in Bavaria litteris vacent. Cod. Austr. T. 2. p. 396.

1550. 13. Sept. Sententia Excelsi Reiminis circa vim patratam à duobus famulis Rectoris Viennensis in Schola Juristarum. Cod. Austr. T. 2. p. 465.

1551. Littera Ferdinandi I. Romanorum Regis, juxta quas pro cessione Bonorum Ulrichianorum Neostadii sitorum in Telonio Ipfensi annuatim duo Millia florenorum Universitati assignat. M. S. Bibl. Windh.

1554. 1. Jan. Ferdinandi I. Regis Romanorum Reformatio Universitatis Viennensis secunda. M. S. Nat. Austr.

17. Jan. Decretum ejusdem novorum Professorum salario, et Superintendentem novum concernens. Ibidem.

13. Dec. Resolutio Excelsi Reiminis de Sessionibus et loco Consiliariorum in Consistorio Universitatis. Ibidem.

1555. 28. Junii. Conclusum ejusdem circa Rectoris Collegii Archiducalis Sessionem in Consistorio. Ibidem.

1556. 19. Maii. Instructio ad Officium Superintendentis Cæsarei in Universitate Viennensi. Ibidem.

1559. 13. Sept. Sententia Excelsi Regiminis circa executionem hæreditatis Magistri Mellicensis, Parochi ad S. Hieronÿmum Viennæ. Cod. Austr. P. 2. p. 465.

1560. 23. Octob. Decretum Cæsareum pro Observantia Reformationis Universitatis Viennensis editæ 1. Januarii Anno 1554. M. S. Nat. Austr.

1561. 9. Mart. Mandatum ad Telonarium Ipsensem, ut Universitatis Professores ante omnes alias partes solvat. Ibidem.

4. Julii. Ferdinandi I. Imperatoris Resolutio circa beneficia, Universitatis Ærario incorporata. Ibidem.

15. Sept. Declaratio ejusdem circa gravamina Universitatis contra Civitatem Vieñensem Cod. Austr. P. 2. p. 390.

1. Octob. Decretum Maximiliani Regis Bohemiæ concernens abolitionem Steuræ à practicando, et facultatem invehendi Vina membrorum Universitatis. Cod. Austr. P. 2. p. 392.

1563. 26. April. Conventio inter Universitatem et Præpositum ad S. Dorotheam, circa bona S. Nicolai Civitati Viennensi vendita.

30. Sept. Instructio ad Officium Pedelli. M. S. Nat. Austr.

1564. 5. Sept. Decretum Maximiliani II. Imperatoris, circa Professionem fidei in Promotionibus. Ibidem.

1566. 3. Sept. Maximiliani II. Imperatoris Confirmatio Privilegiorum Universitatis Viennensis.

1568. 4. Febr. Decretum Cæsareum circa admissionem Antonii Witterschan ad Gradum Doctoratus in Jure. M. S. Nat. Austr.

1569 10. Nov. Decretum Cæsareum circa Sessionem controversam in Consistorio Universitatis

et praetitionem Facultatum in electione Rectoris vel Procuratoris. Ibidem.

1570. 10. Jan. Maximiliani II. Imperatoris Resolutio, quid circa invectionem Vinorum ad membra Universitatis spectantium sit observandum. Luttingeri Corsvel. Austr. p. 875.

12. Octob. Caroli Archiducis Austriae Decretum circa Collationem vacantis Collegialis Lecturae, Professura Ethices. M. S. Bibl. Windh.

4. Dec. Maximiliani II. Imperatoris Decisio, ad quem pertineat electio duodecim Professorum AA. LL. et Philosophiae. M. S. Bibl. Windh.

1571. Feria V. post Dominicam Palmarum. Mandatum Caesareum circa proximam electionem Rectoris Universitatis, qui se in omnibus Actibus publicis et Statutis et inveterata Consvetudini conformet. Corsp. Hist. Univ. Viena. C. 3. p. 16.

Eadem feria V. Littera Wolfgangi ab Unverzagt, Secretarii Caesarei, quo pacto Mandatum hoc silaccipiendum. Ibidem C. 3. p. 17.

Sabbatho ante Pascha. Littera intimatoria Imperatoris Maximiliani II. quod is Patribus Societatis Jesu secundam Lecturam in Theologia contulerit.

10. Octobr. Decretum Caesareum circa Collationem vacantis Lecturae Ethices. M. S. Bibl. Windh.

1572. 11. Mart. Decretum aliud ad Universitatem, quo inhibetur sine Sacerdote, luminibus, aliisque caeremoniis ecclesiasticis funera celebrare. Corsp. Hist. Univ. Vien. C. 3. p. 20.

1573. 22. Julii. Resolutio Caesarea ad Gravamina Universitatis contra Patres Societatis Jesu. M. S. Nat. Austr.

27. Sept. Decretum circa publicationem et observationem hujus Caesareae Resolutionis. Ibidem

29. Octob. Decretum de praetitione Facultatis

Theologica in electione Rectoris. Ibidem.

1. Dec. Decretum ob electionem Patris de Societate Jesu in Decanum Facultatis Theologicæ. Ibidem.

3. Dec. Decretum, quod Patres S. J. qui tam quam Professores Universitatis Consistorium frequentare habent, linguæ Germanicæ experti esse debeant. Ibidem.

1574. 28. April. Resolutio Cæsarea, vi cujus exceptis duobus Professoribus Societatis, nullus alius ex eadem ad Universitatis munia, aut alia Officia admittatur. Ibidem.

1577. 7. Junii. Decretum Cæsareum, ne Academici Evangelicorum ministros domi suæ foveant, nec eorum canam sumant, nec funera comitentur. Consp. Hist. Univ. Vien. T. 3. p. 30.

1578. 26. Febr. Informatio Rectoris et Consistorii Stationem in Ecclesia S. Stephani concernens. M. S. Nat. Austr.

12. April. Mandatum Cæsareum definiens proxime subsecuturam electionem Rectoris Universitatis Viennensis. Ibidem

23. April. Decretum Cæsareum concernens exclusionem nuperrime electi, et confirmationem prioris Rectoris Universitatis Conspect. Hist. Univ. Vien. T. 3. p. 31.

13. Nov. Sententia Excelsi Regiminis, inter Rectorem et Civitatem Viennensem, in puncto duplicitis coræ Jurisdictionis Universitatis hujus. Cod. Austr. T. 2. p. 463.

1581. Resolutio Cæsarea circa Professorum Juramentum, seu Professionem fidei.

1584 Decretum Excelsi Regiminis concernens Præcedentiam inter Rectorem Uni-

versitatis et Consulem Civitatis Viennensis. Cod. Austr. T. 2. p. 392.

Sententia ejusdem in eadem causa.

1585. 21. Febr. Ibidem T. 2. p. 392.

Rudolphi II. Imperatoris Confirmatio Privilegiorum Universitatis Viennensis.

Sententia Excelsi Reginimis, invectionem in Urbem et venditionem Vinorum Universitatis concernens. Cod. Austr. T. 2. p. 465.

1588. 12. Octob.

Responsio Joannis Episcopi Vratislaviensis ad Litteras gratulatorias Universitatis. Consp. Hist. Univ. Vien. T. 3. p. 87.

1602. 6. Febr.

Mathia Romanorum Imperatoris Restauratio Facultatis Philosophicæ. Ibidem T. 3. p. 106.

1617 25. Febr.

Programma circa dimissionem militum Academicorum, qui contra Bohemos arma attripuerunt. Ibidem T. 3. p. 126.

1619. 18. Julii

Decretum Cæsareum circa Patrum Societatis Jesu, et Universitatis ambas Prælectiones Philosophicas.

1620. 4. Jan.

Decretum Excelsi Reginimis Jurisdictionem Universitatis et Prætoris Urbis Viennensis in rebus criminalibus concernens. Cod. Austr. T. 2. p. 465.

13. Aug.

Decretum Cæsareum de Unione et incorporatione Collegii Patrum Societatis Jesu cum Universitate Viennensi. Consp. Hist. Univ. Vien. T. 3. in fine.

1622. 21. Octob.

Resolutio Cæsarea ad supplicationem eorum, qui antea Professores in Collegio Archiducali extiterunt. N. S. Nat. Austr.

1623. 10. Jan.

Decretum Cæsarum ad querelas Patrum Societatis Jesu.

6. Maij.

26. Maÿ — Decretum aliud, concernens dimissionem Neo-Electi, et confirmationem prioris Rectoris Universitatis. Conspp. Hist. Univ. Vien. T. 3. p. 150.

7. Aug. — Transactio inter Universitatem et Societatis Jesu Collegium sub Cæsareis unita. Ibidem. T. 3. in fine.

9. Aug. — Diploma, quo Ferdinandus II. Imperatos transactionem hanc confirmavit, Collegium Societatis Jesu Universitati univit. et incorporavit. Ibidem T. 3. in fine.

1625. 22. Sept. — Bulla Urbani VIII. Pontificis de constituendo Vice-Cancellario in Absentia Cancellarii Universitatis. Ibidem T. 3. p. 167.

28. Nov. — Decretum Cæsareum, ut Senior Facultatis Theologicæ sit, qui antiquissimus est in Facultate. Ibidem T. 3. p. 170.

1626 13. Junii — Decretum aliud circa Praxin in Jure et Medicina. Cod. Austr. T. 1. p. 607.

1627. 9. Junii — Decretum aliud, eandem Praxin concernens. Ibidem T. 2. p. 393.

1628. 25. Maii. — Sententia Excelsi Reginiminis inter Universitatem et Civitatem Viennensem circa librorum Compactores. Ibidem T. 2. p. 465.

1629 23. April. — Resolutio Cæsarea, ut Rectoratus et Procuratura imposterum annua sint M. S. Nat. Austr.

3. Maii. — Resolutio ulterior, ut etiam Decanatus annuus sit. Ibidem.

1630. 26. Sept. — Sententia criminalis contra Abraham Gerber, Equitem Crucis Lusitanicæ in puncto Homicidii. Cod. Austr. T. 2. p. 465.

10. Octob. — Littera Decani et Capituli Vienensis in puncto Vice-Cancellariatus sede vacante proposita.

Responsum Universitatis ad easdem Litteras.

5. Nov. — Decretum Excelsi Reginiminis circa aperiendas Scholas. Cod. Austr. T. 2. p. 466.

Annus

14. Nov. Programma ad comitandum Funus Cardinalis Kleselii Episcopi Viennensis et Cancellarii Universitatis. Consp. Hist. Univ. Vien. C. 3. p. 189.

18. Dec. Decretum Excelsi Regiminis circa Sculpturam et impressionem Cuprorum. Cod. Austr. C. 2. p. 466.

1631. 26. Junii. Littera Nuntii Apostolici, quibus absente adhuc Confirmatione Pontificia Præposito Viennensi Christiano Laurentko Oern ab Arup authoritatem tribuit Cancellarii munus obeundi, quod idem Universitati significat.

1632. 18. Febr. Sententia Criminalis contra Stephanum Finck Studiosum in puncto homicidii in ebrietate patrati. Cod. Austriaco C. 2. p. 466.

1633. 4. Octob. Mandatum Joannis Ludovici à Knef. stein Archiducatus Austriæ superioris Capitanei ad Prælatos et Statum Ecclesiasticum Regionis ejusdem, ut restantias anno Contributionis Universitati Viennensi debito intra quatuordecim dies dependant.

1640. 4. Maii Decretum, quo Ferdinandus III. Imperator Transactionem Universitatis cum Collegio Academico Societatis Jesu Anno 1623. factam confirmat. Consp. Hist. Univ. Vien. C. 3. in fine.

1643 3. Martii Decretum Excelsi Regiminis circa insolentias militum ad Custodiam urbis Viennensis dispositorum. Cod. Austr. C. 2. p. 466.

1647. 2. Jan. Littera Episcopi Viennensis, ut Universitas etiam in festo S. Stephani in Basilica ejusdem compareat, et festum hoc sua præsentia condecoret.

5. Julii Responsio Universitatis ad has Litteras.

1648. 3. Sept. Decretum Excelsi Reginiinis Stat. lum Advocandi hujatem concernens. Cod Austr. T. 1. p. 608.

1649. 19. Jan. Decretum Cæsareum ad erigendum Sta„ tutum de immaculata B. M. V. Conceptione ab Universitate imposterum asserenda. Consp. Hist. Univ. Vien. T. 3. p. 252.

11. et 17. Nov. Statutum desuper erectum et ab Jm„ peratore confirmatum. Ibidem T. 3. p. 256.

31. Octob. Exemtionis Littera Universitatis hujus, juxta quas ad tenorem Ferdinandei Diplomatis Patribus Ordinis Prædicato„ rum ingressus ad Facultates et dignitates etiam non deposito Juramento de tuen„ da pia Sententia reservatur.

1650. 26. Febr. Innocentii X. Pontificis Bulla indulgentiarum pro majori Congregatio„ ne Universitatis Viennensis. Romæ.

1653. 10. Jan. et 29. Mart. Transactio secunda inter Univer„ sitatem et Patres Societatis Jesu, cum Confirmatione Cæsarea. Consp. Hist. Univ. Vien. T. 3. ad finem.

1656. 9. Decem. Decretum Consistorii Universitatis circa electionem Decanorum, qui Juramen„ tum de tuenda Immaculata Conceptione „ Beatæ Mariæ Virginis personaliter præ„ stare et deponere possunt. Ibidem T. 3. p. 275.

1662 28. Aug. Decretum Excelsi Reginiinis, quomodo imposterum in discordi electione Rectoris Procuratores se gerere debeant. M. S. Nat. Austr.

1665. 18. Octob. Decretum Cæsareum circa Neo-con„ stitutum Præpositum Ecclesiæ ad S. Ste„ phanum. Ibidem.

1668. 28. Junii. Decretum Excelsi Reginiinis circa exemtionem Studiosorum ab hominum conscriptione per Magistratum Civicum

facienda. Cod. Austr. B. 2. p. 468.

1670. 3. Aug. Informatio Facultatis Medicæ et Consistorii Universitatis cum Resolutione Cæsarea in puncto Præcedentiæ inter Decanum Medicum et Archiatros.

1671. 14. Jan. Decretum Excelsi Regiminis eandem Præcedentiam concernens. Cod. Austr. B. 2. p. 178.

1673 3. Aug. Decretum Cæsareum circa Vice-Decanum Philosophiæ ac impressionem Catalogorum et Thesium Magistrandorum. Cod. Austr. B. 2. p. 468.

1675. 26. April. Decretum Excelsi Regiminis circà executionem hæreditatis Joannis Georgii Hartmann J. U. Doctoris et Statuum Provincialium J. A. Syndici. Cod. Austr. B. 2. p. 468.

1676. 2. Jan. Sententia criminalis contra Georgium Czernack Physices Studiosum, in puncto homicidii. Ibidem B. 2. p. 466.

1677. 5. Febr. Decretum Excelsi Regiminis circà Senioratum in Facultate Theologica. Cod. Austr. B. 2. p. 469.

14. Sept. Decretum ejusdem venditionem Librorum compactorum concernens. Ibidem B. 2. p. 469.

4. Dec. Ulterior Resolutio Cæsarea circà prædictam hæreditatem Hartmannianam. Cod. Austr. B. 2. p. 469

1689. 31. Octob. Decretum Excelsi Regiminis, quo Universitas à præstatione Subsidii præsentanei eximebatur. Ibidem B. 2. p. 469.

1692 16. Maii. et 14. Julii. Decretum ejusdem circà contentiones et tumultus Studiosorum. Cod. Austr. B. 2. p. 469. et 470.

1698. 16. Maii. Decretum aliud circà extraditionem Logices Studiosi Boggay ad cæteros Academicos. Ibidem B. 2. p. 470.

10. Dec. Decretum Excelsi Regiminis circà Bibliopolas antiquorum librorum. Cod. Austr. T. 2. p. 470.

1703. 29. Dec. Decretum ejusdem circà defensionem Urbis Viennensis. Ibidem T. 2. p. 470.

1722 26. Febr. Jurisdictionis controversa Decisio inter Excelsum Regimen et Universitatem. Cod. Austr. T. 4. p. 33.

1724 29. Aug. Resolutio Cæsarea, qua artifices potionis Scientiæ pro Foro suo ad Aulam Cæsaream sunt remittendi. Ibidem T. 4. p. 223.

1725. 23. Aug. Universitatis Viennensis Prærogativa in Exercitiis publicis. Cod. Austr. T. 4. p. 286.

1727. 19. Maii Jurisdictionis controversa Decisio inter Universitatem et Excelsum Regimen. Ibidem T. 4. p. 432.

1730. 18. Aug. Jurisdictionis controversa Decisio alia inter easdem partes. Cod. Austriaco T. 4. p. 639.

1735. 16. Nov. Resolutio Cæsarea in puncto Restaurationis Studiorum humaniorum, aliarumque rerum. Ibid. T. 4. p. 887.

1736 30. April Resolutio Cæsarea in puncto Stipendiorum ad Universitatem pertinentium. Ibidem T. 4. p. 899.

1738. 5. Dec. Jurisdictionis Controversa Decisio inter Universitatem et Judicium Aulæ Marechallicum. Ibidem T. 4. p. 1045.

1740. 28. Sept. Catalogus Bibliothecæ Universitatis noviter confectus, et in Archivo repositus.

Caput IIII.

Synopsis historica universalis principuarum rerum, quæ inde aberecta Universitate Viennensi contigerunt.

1365 Carolus IV. Romanorum Imperator coronatus Rex Arelatensis.
Bellum inter Gallos et Anglos exoritur, quod tandem eodem Imperatore arbitro sedatur.

1366 Idem in Italiam movet, et urbes quasdam seditiosas compescit.
Ludovicus Marchio Brandeburgus moritur, succedit Otto frater.

1367 Petrus Rex Lusitaniæ vitam ponit XIX. Januarii, succedit filius Ferdinandus.
S. Brigitta vidua Suecia Princeps cum quatuor filiis et totidem filiabus in Ecclesia floret.
Sigismundus Imperatoris Caroli IV. filius secundogenitus nascitur XXVIII. Junii.

1368 Boemundus II. Comes à Saarbrück, Elector Trevirensis diem obit, eligitur Conradus Comes à Falkensteinn.
Albertus III. Comes Altenanus, Elector Coloniensis mortem oppetit, eligitur Cuno Comes à Falkensteinn.
Magnus I. Dux Luneburgensis de vita exit, succedit filius Magnus II.

1369 Petrus Rex Castellæ animam edit XXIII. Martii, succedit Henricus II. nothus.
Joannes Wiclef in Anglia scribit contra Bonifacium, cujus libri delati in Bohemiam à Joanne Huss leguntur.

1370 David II. Rex Scotiæ mortem obit VII. Martii,

succedit Robertus II. Stuartus.
Cuno Elector Coloniensis vitam dimittit, eligitur Fridericus III. Comes à Saarwerden.
Casimirus Rex Colonia è corpore migrat V. Novembris, eligitur Ludovicus Rex Hungariæ.
~~1370~~ Rudolphus II. Elector Saxoniæ extinguitur VI. Decembris, succedit frater, Wenceslaus.
Urbanus V. Papa optime meritus moritur XIX. Decembris, eligitur Gregorius XI. die tri, gesima ejusdem.
1371 Gerlachus Comes Nassovia, Elector Moguntinus vitam ponit VIII. Februarii, eligitur Joannes I. Dux Luzelburgius.
1372 S. Brigitta ad cœlos migrat XXV. Julii.
1373 Joannes I. Elector Moguntinus diem obit IV. Aprilis, eligitur Adolphus I. Comes Nassovia.
Magnus II. Dux Luneburgensis mortem oppetit XXV. Julii, succedit filius Fridericus I.
Otto Marchio Brandeburgus de vita exit, succedit Wenceslaus, Imperatoris Caroli IV. filius.
1374 Franciscus Petrarcha, Poeta Clarissimus, qui primus latinam linguam integritati suæ restituit, mortem obit XIX. Julii.
1375 Stephanus Dux Bavariæ animam edit X. Maii, succedit Joannes Dux Monachii.
Joannes Boccatius, Author Genealogiæ Deorum, Philosophus, Astronomus, et Poeta celebris vitam dimittit.
Waldemarus III. Rex Daniæ è corpore migrat XXIV. octobris, succedit nepos Olaus VI. decima quarta Septembris 1376.
1376 Fit celebris ille reditus Curiæ Romanæ ex Avenione in Urbem Romam.
Carolus IV. Imperator filium Wenceslaum

Casarem creat Francofurti XII. Junii, coronatur Aquisgrani VI. Junii. Symbolum: Morosophi moriones pessimi. Alteri vero filio Sigismundo Marchiam Brandeburgicam donat.

1377 Udalricus Würtenberga Comes infeliciter ante Reütlingam Urbem pugnavit.
Eduardus III. Rex Anglia extinguitur XXI. Junii, succedit nepos Richardus II.
Fridericus III. Rex Sicilia moritur XXVII. Julii, succedit filia Maria.

1378 Gregorius XI. Papa vitam ponit XXVII. Martii, eligitur Urbanus VI. nona Aprilis
Carolus IV. Imperator diem obit XXVII. Martii, succedit Rex Romanorum Wenceslaus.

1379 Henricus II. Rex Castella mortem oppetit XXX. Maii, succedit filius Joannes I.
Galli penes Urbanum VI. vigesima Septembris sibi eligunt Clementem VII. qui se Avenionem recepit X. Junii sequentis anni.

1380 Haquinus VI. Rex Norvegia de vita exit I. Maii, succedit filius Olaus VI.
Berolinum Urbs Marchia incendio absumitur X. Augusti.
Carolus V. Rex Gallia animam edit XVI. Septembris, succedit filius Carolus VI.
Ordo S. Hieronymi instituitur.
Floruit Burchardus de Rotenburg, restaurator disciplina Platonica, propter eruditionem singularem doctus Plato dictus.

1382 Johanna I. Regina Neapolis suffocatur XXII. Maii, succedit Carolus parvus Dyrrachinus.
Ludovicus Rex Hungaria et Polonia mortem obit XI. Septembris, succedit in regno Hungaria Maria filia, regnum vero Polonia vacat ad annum 1386.

1383 Amadeus VI. Comes Sabaudia vitam dimittit XX. Martii, succedit filius Amadeus VII.

Ferdinandus Rex Lusitanio è corpore migrat XX. Octobris.

1384 Joannes I. nothus fil Rex Lusitania V. Aprilis.

1385 Maria Regina Hungaria exauctoratur, succedit Carolus parvus Neapolitanus.

1386 Concilium Salzburgense de Disciplina Ecclesiastica.
Lithuani Christi fidem amplectuntur.
Fundatur Academia Heidelbergensis.
Carolus parvus Rex Neapolis et Hungaria interficitur I. Januarii, succedit in regno Neapolis filius Ladislaus.
Uladislaus V. Jagello eligitur Rex Polonia. XVII. Februarii.
Sigismundus Marchio Brandeburgus fit Rex Hungaria XXXI. Martii.
Martinus Junior, Regina Maria Conjunx fit Rex Sueiae.
Pugna ad Sempach, in qua Dux Austria Leopoldus II. ab Helvetiis victus et interemtus est IX Julii.
Flore virens animi, fortis bellator et ari,
Hostiles fudi non semelipse manus.

1387 Carolus II. Rex Navarra moritur I. Januarii, succedit filius Carolus III.
Olaus VI. Rex Dania et Norvegia vitam ponit, succedit Margaretha Regis Waldemari III. filia.

1388 Concilium Placentinum de Disciplina Ecclesiastica.
Petrus IV. Rex Aragonia die mobit VI. Januarii, succedit filius Joannes I.
Adolphus I. Elector Moguntinus mortem oppetit VI. Februarii, eligitur Conradus II. Comes à Vinsperg.
Wenceslaus Elector Saxonia de vita exit XVII. Maii, succedit filius Rudolphus III.

Albertus Megapolitanus, Rex Sveciæ in pugna ad Falköping capitur XXI. Septembris, succedit Margaretha Daniæ et Norvegiæ Regina.

Academia Coloniensis, Senatus sumtibus erecta, ab Urbano VI. Pontifice confirmatur.

1389 Urbanus VI. Papa mortem obit XV. Octobris, eligitur Bonifacius IX. secunda Novembris.

Cuno Elector Trevirensis animam edit, eligitur Wernerus Comes à Königstein.

1390 Novi Orbis Pars Borealis ab Antonio Zeno nobili Veneto recognita.

Joannes VI. Paleologus Imperator Orientis exauctoratur, succedit filius Andronicus IV. Symbolum: Qualia quisque gerit, talia quisque feret.

Rupertus I. Elector Palatinus vitam dimittit XVI. Februarii, succedit Rupertus II. Adolphi filius.

Joannes Dux Lotharingiæ è corpore migrat XXIV. Martii, succedit filius Carolus I.

Robertus II. Stuartus Rex Scotiæ extinguitur XIX. Aprilis, succedit filius Robertus III.

Joannes I. Rex Castellæ moritur IX. Octobris, succedit filius Henricus III.

1391 S. Brigitta à Bonifacio IX. in numerum Sanctorum refertur.

Amadeus VII. Comes Sabaudiæ vitam ponit I. Novembris, succedit filius Amadeus VIII.

1392 Andronicus IV. Paleologus Imperator Orientis exauctoratus, succedit Frater Emanuel II. Symbolum: Fides, quantumvis jurata, incerta.

Academia Erfordiana in Thuringia à Magistratu introducitur, et à Pontifice Bonifacio IX confirmatur.

1393 Alphonsus Rex Aragoniæ, qui Astronomiam restituit, nascitur Medinæ XV. Decembris.

Annus

1394 Clemens VII. Antipapa Avenione diem obit, eligitur ibidem Petrus de Luna, dictus Benedictus XIII.

Græcarum litterarum studia post annos septingentos rursus excitari in Italia primum cœperunt per Emanuelem Chrÿsoloram

1395 Eberhardus III. Comes Würtenbergensis mortem oppetit XV. Martii, succedit nepos Eberhardus IV.

Joannes I. Rex Arragoniæ de vita exit XIX. Maii, succedit frater, Martinus.

Albertus cum Trica Dux Austriæ de vita exit XVII. Augusti, succedit filius Albertus, Mirabilia Mundi.

Conradus II. Elector Moguntinus animam edit II. Septembris, eligitur Joannes II. Comes Nassoviæ.

1396 Sigismundus Rex Hungariæ cum Bajazeto confligit ad Nicopolim XXVIII. Septembris cæsis ex utraque parte plurimis millibus hominum.

1397 Joannes Dux Bavariæ mortem obit VIII. Augusti, succedit filius Ernestus.

1398 Rupertus II. Elector Palatinus vitam dimittit XII. Februarii, succedit filius Rupertus III.

Richardus II Rex Angliæ exauctoratur XXIX. Septembris, succedit Henricus IV. Lancastrius.

Fridericus Dux Brunsvicensis creatur Imperator XXV. Maii, eoque interfecto V. Junii Wenceslaus Imperator deponitur XX. Augusti et eligitur Rupertus Palatinus XX. Septembris. Symbolum: Misera res digna misericordia.

Fridericus Dux Luneburgensis è Corpore migrat V. Junii, succedit frater Bernhardus I.

Hoc Anno Academia Cracoviensis exordium habuit.

1399 Pensiones primi Anni pendendæ Pontifici ex majoribus beneficiis Ecclesiasticis â novis Possessoribus primum institutæ.

1401 Maria Regina Siciliæ extinguitur XXV. Maii, continuat Regnum Conjunx Martinus junior.

Tamerlanes Scÿtharum Rex cæsis ad Ancÿram ducentis Turcarum millibus Bajazetem capit, cavea catenis aureis ligatum includit, conscensurus equum pro scabello utitur, eumque in ludibrium per totam Asiam circumducit.

1403 Floruit hoc tempore S. Vincentius Ferrerius Hispanus, Ord. Præd.

1404 Albertus Dux Austriæ moritur XXV. Augusti, succedit filius Albertus II. Imperator.

Bonifacius IX. Papa diem obit I. Octobris, eligitur Innocentius VII. decima septima Octobris.

Georgius Scanderbegus nascitur.

1405 Æneas Sÿlvius Piccolomineus, dein Pius II. Papa nascitur XIX. Octobris.

1406 Robertus III. Rex Scotiæ vitam ponit I. Aprilis, succedit filius Jacobus I.

Innocentius VII. Papa mortem oppetit VI. Novembris, eligitur Gregorius XII. trigesima ejusdem.

Henricus III. Rex Castellæ de vita exit XXV. Decembris, succedit filius Joannes II.

1407 Concordia inter Papam Benedictum XIII. et Gregorium XII. disÿcitur.

1408 In Academia Pragensi augetur potentia Bohemorum, germanorum ex regno ejectionem mollientium, Wenceslao Rege ad omnia connivente.

Annus

1409 Concilia in Istria et in Arragonia.
Gregorius XII. Papa exauctoratur V. Junii,
eligitur ex Ordine S. Francisci Alexan-
der V. vigesima sexta ejusdem.
Martinus Junior, Rex Sicilie animam edit
XXV. Julii, succedit Pater Martinus senior.
Joannes Hus eligitur Rector Academie Pra-
gensis, cujus perversa dogmata latius
jamjam serpentia haud modica studio-
sorum turba Lipsicam concedendi, ibi
demque constituendæ Academiæ occasio-
nem Friderico Marchioni Misnensi dederunt.
1410 Alexander V. Papa moritur III. Maii, eligi-
tur Joannes XXIII. decima septima ejusdem.
Turca Solymannus à suis strangulatus,
succedit Mustapha.
Rupertus Imperator cum vita Imperium de-
ponit XVIII. Maii Jodoci Moravia Marchi-
onis cura commissum XX. Septembris,
qui brevi tempore imperavit.
Martinus Rex Arragonia et Sicilie mortem
obit XXXI. Maii. Interregnum ad annum
1412.
Floruit hoc tempore Petrus de Anchorano,
quem multa de Jure scripta celebrem
reddiderunt.
1411 Jodocus Imperator vitam dimittit VIII. Ja-
nuarii, præficitur Imperio communi
Electorum suffragio Sigismundus Rex
Hungariæ XX. Martii.
1412 Ferdinandus fil. Rex Arragonia et Sicilie
III. Augusti.
Margaretha Regina Dania è corpore migrat
XXVII. Octobris, succedit Erico X. Pomeranus.
Henricus IV. Rex Anglie extinguitur XX.
Martii, succedit filius Henricus V.

Mahometes occiso fratre Mustapha imperium obtinet.

1414 Fridericus III. Elector Coloniensis moritur, eligitur Theodoricus II. Comes à Meurs.
Ladislaus Rex Neapolis vitam ponit VI. Augusti, succedit Soror Joanna II.
Sigismundus Imperator coronatur Aquisgrani VII. Novembris. Symbolum: Sic cedunt munera fatis.
Decima sexta Novembris inchoatur Concilium Constantiense XVI. generale sub Joanne XXIII. Papa; et Sigismundo Imperatore, in quo Petrus de Alliaco Cardinalis Cameracensis, Matheseos et historiarum admodum peritus, mox ab initio proposuit emendationem Calendarii, ob perturbatum tamen Ecclesiæ statum nihil tum perfici potuit.

1415 Joannes XXIII. Papa exauctoratur XXIX. Maii.
Joannes Huss exuritur VI. Julii.
Fridericus Dux Austriæ V. Imperator IV. nascitur XXI. Septembris.

1416 Amadeus VIII. creatur primus Dux Sabaudiæ XIX. Februarii.
Ferdinandus Rex Aragoniæ et Siciliæ diem obit II. Aprilis, succedit filius Alphonsus V.

1417 Eberhardus Comes Würtenbergensis mortem oppetit XVI. Martii, succedit filius Eberhardus V.
Fridericus I. Burggravius Norimbergensis fil. Marchio Brandeburgus XVIII. Aprilis.
Gregorius XII. Papa exauctoratus obit IV. Junii, eligitur Martinus V. undecimâ Novembris.

1418 Wernerus Comes à Königstein, Elector Trevirensis de vita exit, eligitur Otto Comes à Ziegenheim.
Concilium Constantiense finitur XXII. Aprilis.

Annus

Wenceslaus VI. Rex Bohemiæ animam edit XVI. Augusti, vacat regnum ad annum 1420.

1419 Initium Academiæ Rostochianæ in Ducatu Megapolitano.

Lues epidemica grassatur Viennæ

Rudolphus III. Elector Saxoniæ mortem obit XI. Junii, succedit frater Albertus III.

Eberhardus V. Comes Würtenbergensis vitam dimittit, succedit Ludovicus II. et Ulricus XII.

Joannes II. Elector Moguntinus è corpore migrat XXIII. Septembris, eligitur Conradus III. Waldet Rheingravius.

Joannes XXIII. Papa exauctoratus extinguitur XXII. Decembris.

1420 Concilium Salzburgense in causa Fidei et morum.

Hussita Imperatorem Sigismundum cædunt, coronatur tamen Rex Bohemiæ XXX. Julii.

1421 Sigismundus iterum ab Hussitis vincitur.

Henricus V. Rex Angliæ moritur. XXX. Augusti succedit filius Henricus VI.

Albertus V. Dux Austriæ dein Imperator II. nuptias celebrat Viennæ cum Elisabetha Imperatoris Sigismundi filia.

Carolus VI. Rex Galliæ vitam ponit XX. Octobris, succedit filius Carolus VII.

Albertus III. Elector Saxoniæ diem obit, succedit Fridericus I. Marchio Misniæ.

1423 Concilium primò Papiæ inchoatum, mox Senas translatum est.

Ernestus Dux Austriæ Friderici senioris frater mortem oppetit.

1424 Emanuel II. Paleologus Imperator Orientis exauctoratur succedit filius Joannes VII.

Symbolum: Seditio periculorum genitrix.

Zisca Hussitarum Dux peste extinguitur, XI. Octobris, ferunt illum moriturum jussisse cadaveri suo pellem detrahi, et ex ea tympanum fieri, fugituros enim hostes, quamprimum tympanum illud sonaret.

Benedictus XIII. Antipapa obiit in Schismate XVII. Novembris.

1425 Carolus III. Rex Navarræ de vita exit VIII. Septembris, succedit filia Blanca II. et Conjunx Joannes II. Rex Aragoniæ.

Clemens VIII. Antipapa eligitur mense Junio, abdicat 1429

1426 Florentia fit Archiepiscopatus.

Hussita iterum vincunt casis duodecim millibus hominum XV. Junii.

1427 Ingens terræ motus in Catalonia, qui viginti civitates subvertit.

1428 Fridericus I. Elector Saxoniæ animam edit IV. Januarii, succedit filius Fridericus II.

Martini V. Papa jussu corpus Joannis Wicleff exhumatur et crematur.

Vienna pestis iterato grassatur, hinc Dux Albertus Tullnam se recepit.

1429 Otto Elector Trevirensis mortem obit, eligitur Rabanus ab Helmstatt.

1430 Ordo aurei Velleris à Philippo Duce Burgundiæ instituitur.

Carolus I. Dux Lotharingiæ vitam dimittit XXV. Januarii, succedit filia Isabella, et Conjunx Renatus Andegavensis, Dux Barri.

1431 Martinus V. Papa extinguitur XX. Februarii eligitur ex Collegio Canonicorum Regularium Eugenius IV. Tertia Martii.

Concilium Basileense XVII. generale inchoa-

Annus

tur XIV. Decembris.

1432 Sigismundus Imperator coronatur Romæ XXV. Junii.

1433 Joannes I. Rex Lusitaniæ è corpore migrat XIV. Augusti succedit filius Edvardus.

1434 Uladislaus V. Rex Poloniæ moritur XXXI. Maii, succedit filius Uladislaus VI.

Conradus XI. Elector Moguntinus vitam ponit X. Junii, eligitur Theodoricus Baro ab Erpach.

Amadeus VIII. Dux Sabaudiæ abdicat VII. Nov. vembris, succedit filius Ludovicus.

Bernhardus I. Dux Luneburgensis diem obit, succedit filius Otto.

1435 Johanna II. Regina Neapolis mortem oppetit II. Februarii, vacat regnum ad annum 1442.

1436 Bohemi sacra Ledi reconciliantur.

1437 Jacobus I. Rex Scotiæ de vita exit X. Februarii, succedit filius Jacobus II.

Sigismundus Imperator animam edit IX. Decembris.

Albertus V. Dux Austriæ, eligitur Rex Hungariæ.

1438 Fridericus cognomento Senior Dux Austriæ moritur

Albertus V. Dux Austriæ creatur Imperator nomine II. vigesima Martii fit Rex Bohemiæ, mit V. Maii, coronatur Aquisgrani XXX. Maii. Symbolum: Amicus optima vita possessio.

Ernestus Dux Bavariæ mortem obit, succedit filius Albertus III.

Edvardus Rex Lusitaniæ vitam dimittit IX. Septembris, succedit filius Alphonsus V.

1439 Concilium Florentinum XVIII. generale XXVI. Februarii.

Ericus X. Rex Daniæ et Sueciæ exauctoratus, succedit Christophorus III. Bavarus.

Rabanus Elector Trevirensis abdicat, eligitur Jacobus I. Baro à Sirk.
Albertus II. Imperator extinguitur XXVII. Octobris, vacat regnum Bohemiæ, ad annum 1453.
Felix V. Antipapa eligitur XXX. Octobris, abdicat 1449. moritur XXVIII. Februarii 1452.
Ludovicus III. Elector Palatinus è corpore migrat XX. Decembris, succedit filius Ludovicus IV.
1440 Concilium Frisingense.
Fridericus V. Dux Austriæ eligitur Imperator nomine IV. secunda Februarii.
Ladislaus Posthumus fil Dux Austriæ XXII. Februarii.
Uladislaus Polonus fit Rex Hungariæ.
Fridericus I. Marchio Brandeburgus moritur, XXI. Septembris, succedit filius Fridericus II.
1441 Joannes Corvinus Huniades, Heros fortissimus florere incipit, Turcas ad internecionem fer cædit.
Blanca II. Regina Navarræ moritur I. Aprilis, continuat regnum Conjunx Joannes II. Rex Arragoniæ.
1442 Fridericus IV. Imperator coronatur Aquis grani XVII. Junii. Symbolum: Rerum irreparabilium felix oblivio.
Alphonsus V. Rex Arragoniæ et Navarræ fit Rex Neapolis.
1443 Seva per semestre lues grassabatur Viennæ.
1444 Uladislaus VI. Rex Poloniæ et Hungariæ in pugna ad Varnam interficitur III. Novembris. Vacat Regnum Poloniæ ad Annum 1447.
1445 Joannes Corvinus Huniades fit Gubernator

Regni Hungarie XVI. Maii.
Otto Dux Luneburgensis vitam ponit, succedit Fridericus Frater.

1446 Georgius Scanderbegus Turcas profligat.

1447 Eugenius IV. Papa diem obit XXIII. Februarii, eligitur Nicolaus V. sexta Martii.
Casimirus IV. eligitur Rex Polonie XXVI. Junii.
Christophorus III. Rex Dania et Suecie mortem oppetit VI. Januarii, succedit in regno Dania Christianus I. Oldenburgicus, in regno Suecie vero Carolus VIII. Cnutson.
Concilium Turonense celebratur XVI. Julii.
Cæsis triginta quatuor millibus Turcarum ad Cossoviam Jesus potius, quam victus se recipit Hunniades.
Joannes VII. Palæologus Imperator Orientis de vita exit, succedit frater Constantinus XI. Symbolum: Defendam quamdiu potero.

1449 Concilium Lugdunense ad tollendum Schisma.
Ludovicus IV. Elector Palatinus animam edit XIII. Augusti, succedit Fridericus I. Frater.
Decima tertia Augusti ædificari cepit turris altera ad S. Stephanum Vienna, ubi lapidem primum posuit Clerus, secundum Fridericus IV. Imperator comitante cum sceptris Rectore Magnifico et Universitate, sacris fungente Abbate ad S. Crucem.
Ludovicus Dux Würtenbergensis mortem obit XXIII. Septembris, continuat Ducatum Ulricus XII.

1451 Angli totam Normanniam amittunt.

1452 Hieronymus Savanarola nascitur.
Isabella Dux Lotharingiæ vitam dimittit XXVIII. Februarii, succedit filius Joannes II.

Friderico IV. et Conjugi ejus Eleonorę Corona imperialis imponitur Romę XVII. Martii.
Mahometes Athenas fundibus evertit.
Angli Aquitaniam pariter amittunt.

1453 Ingenti Christianorum luctu Constantinopolis à Mahomete II. expugnatur, XXIX Maii, occumbente Imperatore Orientis ultimo Constantino XI.
Pestis iterato Viennam grassatur.
Ladislaus V. Imperatoris Alberti II Posthumus fit Rex Hungariæ et Bohemiæ. XXVIII. Octobris.

1454 Varia Civitates Borussiæ à Magistro Ordinis Cruciferorum in Prussia defecerunt, et Casimiro IV. Polonię Regi ditionem obtulerunt, hinc bella Prutenica per tredecim annos.
Joannes II. Rex Castellæ moritur XX. Julii, succedit filius Henricus IV.

1455 Nicolaus V. Papa è corpore migrat XXIV. Martii, eligitur Calixtus III. Octava Aprilis.
Gregorius Trapezuntius Almagestum Ptolomæi ex græca in latinam linguam traduxit.
Joannes Capnio, seu Reüchlinus, qui litteras hebraicas in germaniam intulit, nascitur.

1456 Erigitur Academia Greifswaldensis in Pomerania.
Jacobus I. Elector Trevirensis extinguitur, eligitur Joannes II. Marchio Badensis XXI. Junii.

1457 Ladislaus Rex Hungariæ et Bohemiæ, Archidux Austriæ accepto veneno moritur Pragæ et regio more sepelitur XXIV. Novembris, succedit in Austria Albertus prodigus Frater.

Annus

1458 Mathias Hunniades fit Rex Hungariæ XXII. Jan.
Georgius Podiebradus fit Rex Bohemiæ II. Martii.
Carolus VIII. Rex Sueciæ abigitur I. Junii, pro
fuitur Christianus I. Oldenburgicus
XXIV. Junii.
Alphonsus V. Rex Neapolis et Siciliæ moritur
XXVII. Junii, succedit in regno Neapoli-
tano Ferdinandus I. nothus, in regno
Siciliæ verò Joannes II. Frater.
Calixtus III. Papa vitam ponit VI. Augus-
ti, eligitur Pius II. antea dictus Æneas
Sylvius in Concilio Basileensi Scriba, pos-
tea Friderici IV. Imperatoris Secretarius,
tum Episcopus, dein Cardinalis, qui Con-
cilium Basileense, quod scriptis publicis
probaverat, improbavit.
1459 Erigitur ab Alberto VI. Austriæ Archidu-
ce Academia Friburgensis ex Archigym-
nasio Viennensi.
Maximilianus Dux Austriæ Friderici IV.
Imperatoris filius nascitur Neapoli
Austriæ XXIII. Martii.
Theodoricus Elector Moguntinus diem
obit VI. Maii, eligitur Dietherus Comes
ab Isenburg.
Fridericus Dux Luneburgensis abdicat, suc-
cedit filius Bernhardus II.
1460 Basileensis Academia Pio II. Pontificii
Ortum suum adscribit.
Albertus III. Dux Bavariæ mortem oppetit
I. Martii, succedit filius Albertus IV.
Jacobus II. Rex Scotiæ animam edit III. Augusti,
succedit filius Jacobus III.
Henricus filius Joannis Regis Lusitaniæ, Prin-
ceps Geographiæ studiosissimus, et naviga-
tionis Hispaniæ in Indiam Author de vita
exit.

1461 Henricus VI. Rex Anglia exauctoratur XXIX. Junii, præficitur Eduardus IV.
Carolus VII. Rex Gallia mortem obit XXII. Julii, succedit filius Ludovicus XI.
Dietherus Elector Moguntinus exauctoratur XXII. Augusti, eligitur Adolphus II. Comes Naſſovia.
1462 Fridericus IV. Imperator Vienna à Civibus obſeſsus à Rege Bohemia liberatur.
1463 Christianus I. Rex Sueciæ exauctoratus.
Theodoricus II. Elector Coloniensis vitam dimittit, eligitur Rupertus Palatinus.
Albertus prodigus Dux Austriæ è corpore migrat II. Decembris, succedit Maximiliannus Imperatoris Friderici IV. filius.
1464 Bernhardus II. Dux Luneburgensis extinguitur, succedit Otto frater.
Carolus VIII. regno Sueciæ denuo præficitur.
Pius II. Papa moritur XIV. Augusti, eligitur Paulus II. vigesima octava ejusdem.
Fridericus II. Elector Saxoniæ vitam ponit VII. Septembris, succedit filius Ernestus.
1465 Ludovicus Dux Sabaudiæ vivere desiit XXIX. Januarii, succedit filius Amadeus IX.
Scanderbegus Turcas iterum cædit.
1466 Pax inter Polonos et Cruciferos.
1467 Scanderbegus diem obit XXVII. Januarii.
1468 Leodium à Carolo Burgundo capitur.
1469 Mathias Hunniades armis potitus Bohemia et coronatur.
1470 Carolus VIII. Rex Sueciæ mortem oppetit XIII. Maii.
Joannes II. Dux Lotharingiæ de vita excit VIII. Julii, succedit filius Nicolaus.
1471 Steno Sturi Senior fit gubernator regni Sueciæ.

Otto Dux Luneburgensis animam edit X. Januarii, succedit filius Henricus.
Fridericus Marchio Brandeburgus mortem obit X. Februarii, succedit Albertus frater.
Georgius Podiebradus Rex Bohemiæ vitam dimittit XXII. Martii.
Uladislaus IV. Princeps Polonicæ eligitur Rex Bohemiæ XVI. Martii.
Paulus II. Papa extinguitur XXV. Julii, eligitur ex Ordine S. Francisci Sixtus IV. nona Augusti.
1472 Amadeus IX. Dux Sabaudiæ defungitur XXX. Martii, succedit filius Philibertus.
Academia Ingolstadiensis fundatur à Georgio Duce Bavariæ.
1473 Concilium Toletanum V. Decembris.
Ordo Minimorum instituitur.
Nicolaus Dux Lotharingiæ è corpore migrat XII. Augusti, succedit Renatus II. Dux Andegavensis.
1474 Henricus IV. Rex Castellæ moritur XI. Decembris, succedit soror Isabella, ejusque Conjunx Ferdinandus V. Rex Aragoniæ.
1475 Ingens agmen locustarum pervagatur Hungariam, Moraviam, Poloniam et Silesiam adeò, ut densitate conspectum Solis adimerent.
Adolphus II. Elector Moguntinus vitam ponit XVI. Septembris, eligitur denuò Dietherus Comes ab Isenburg IX. Novemb.
1476 Fridericus I. Elector Palatinus diem obit XII. Decembris, succedit filius Philippus.
1477 Carolus Burgundus in prælio ad Nanceyum interit. V. Januarii.

Te pacis piguit, te fodit atque quietis
Carole! sicque jaces, jamque quiesce tibi.

Mathias Hunniades Viennam frustrà obsidet.
Academia Tubingensis per Eduardum Ducem Wittenbergensem erigitur.
Joannes Basilowiz filius primus Czaar magno Russia.

1478 Theodorus Gaza Romæ mortem oppetit.
Celebris fuit Rudolphus Agricola, Vir doctissimus.

1479 Joannes II. Aragoniæ et Siciliæ Rex de vita excit XIX. Januarii, succedit filius Ferdinandus Catholicus, jam Rex Castellæ.
Eleonora Regina Navarræ animam edit XII. Februarii, succedit nepos Franciscus Phœbus.

1480 Obsident Rhodum Turcæ, repelluntur amissis XXX. millibus, et totidem in Transsylvania mactat Stephanus Bathorius.
Rupertus Elector Coloniensis mortem obit, succedit Hermannus IV. Landgravius Hassiæ.
Ulricus XII. Comes Würtenbergensis vitam dimittit I. Septembris, succedit Eberhardus V.
Renatus Andegavensis Dux Lotharingiæ vivere desiit X. Julii.

1481 Mahometes II. Turcarum Imperator è corpore migrat III. Maii, succedit Bajazethes II.
Christianus I. Rex Daniæ extinguitur XXII. Maii, succedit filius Joannes.
Alphonsus V. Rex Lusitaniæ moritur XXVII. Augusti, succedit filius Joannes II.

1482 Academia Moguntinensis cis Rhenum erigitur.
Diethericus Elector Moguntinus vitam ponit VII. Maii, eligitur Albertus I. Dux Saxoniæ.
Philibertus I. Dux Sabaudiæ è vita migrat

XXII. Aprilis, succedit Carolus I. frater.
1483 Veneti Italiam turbantes excōmunicantur.
Franciscus Phabus Rex Navarra decem obiit
XXX. Januarii, succedit Catharina soror.
Eduardus IV. Rex Anglie mortem oppetit IX.
Aprilis, succedit filius Eduardus V. eoque in-
terfecto XXIII. Maii proficitur Richardus III.
Dux Glocestriæ.
Ludovicus XI. Rex Gallie de vita exit XXX. Aug.
succedit filius Carolus VIII.
Joannes I. eligitur Rex Suecie.
Martinus Lutherus nascitur X. Novembris.
1484 Ulricus Zwinglius in lucem editur I. Januarii.
Albertus I. Elector Moguntinus animam edit
I. Maii, eligitur Bertholdus Comes ab
Henneberg XX. Maii.
Sixtus IV. Papa mortem obit XIII. Augusti, eli-
gitur Innocentius VIII. vigesima nona ejusdem.
1485 Richardus III. Rex Anglie interimitur XXII.
Augusti, succedit Henricus Tudorius.
Vienna Urbs XXIII. Januarii secundo obsessa
est à Rege Mathia, et ab eo capta II. Junii.
Bellum in Brittanos à Gallis excitatur.
1486 Albertus Marchio Brandeburgus vitam di-
mittit XI. Martii, succedit filius Joannes.
Maximilianus I. Rex Romanorum eligitur
XVI. Februarii, et coronatur Aquisgrani IX.
Aprilis. Symbolum: <u>Tene mensuram et
respice finem.</u>
Ernestus Elector Saxonie è corpore migrat XXVI.
Augusti, succedit filius Fridericus III.
1487 Ligismundus Dux Austrie Venetos prelio
vincit prope Tridentum.
1488 Bellum Hagovienſe geſtur, quo Mathias Rex

Hungaria Joannem Ducem Blagoviensem Ducatu expulit.

Jacobus III. Rex Scotiæ extinguitur XI. Junii, succedit filius Jacobus IV.

1489 Pax inter Maximilianum I. Imperatorem, et Carolum VIII. Regem Galliæ initur.

Carolus I. Dux Sabaudiæ vivere desiit XIII. Mart. succedit filius Carolus II.

1490 Mathias Hunniades Corvinus Rex Hungariæ moritur V. Aprilis.

Mathias Regum specimen et gloria Martis
Hic jaceo fortis, obrutus ante diem.
Qui domui Reges, populos, fortesque Bohemos
Invasi solus, qui timor Orbis eram.
Cæsare de gemino fateor duxisse triumphum;
Alter germanus, Turcicus alter erat.

Uladislaus II. Rex Bohemiæ fil Rex Hungariæ, XV. Junii.

Maximilianus I. Romanorum Rex Viennam recuperat XIX. Augusti, inde etiam Neo-stadium, et totam ferme Austriam Patre Friderico IV. adhuc vivente.

Schola elegantioris doctrinæ Monasterii in Westphalia instituitur ab Episcopo, consilio Rudolphi Langii.

1491 Granata Maurorum Metropolis Ferdinando Castellæ Rege sedit XXV. Novembris.

1492 Casimirus IV. Rex Poloniæ vitam ponit VII. Junii, eligitur filius Joannes I. Albertus XXVIII. Augusti.

Innocentius VIII. Papa diem obit, XXV. Julii, eligitur Alexander VI. undecima Augusti.

Nova Insula reperta à Christophoro Columbo. VII. Novembris.

Annus

1493 Fridericus IV. Imperator de vita exit XIX. Augusti vices suas tradens filio Maximiliano I. tunc in Austria existenti, qui Turcas in Croatiam incurrentes generose repellit.

1494 Ferdinandus I. Rex Neapolis mortem oppetit XXI. Januarii, succedit filius Alphonsus II.

1495 Eberhardus VI. creatur primus Dux Würtenbergensis XXI. Julii.
Instituitur supremum Camerae Imperialis Judicium Spirense.
Joannes II. Rex Lusitaniae animam edit, succedit Emanuel, nepos Edwardi Regis.
Alphonsus II. Rex Neapolis mortem obit XIX. Novembris, succedit filius Ferdinandus II.
Eberhardus I. Dux Würtenbergensis è corpore migrat XXIV. Februarii, succedit Eberhardus II. Ulrici XII. filius.

1496 Sigismundus Archidux Austriae Friderici de. nioris filius vitam dimittit IV. Martii, conditus in Coenobio Stams.
Carolus II. Dux Sabaudiae moritur XVI. Aprilis, succedit Philibertus sine terra.
Ferdinandus II. Rex Neapolis extinguitur VII. Octobris, succedit Fridericus Regis Alphonsi Frater.

1497 Philippus Melanchtor nascitur XVI. Februarii.
Ab Americo Vesputio sortita nomen America inventa.
Joannes I. fit Rex Sueciae IX. Octobris.
Philibertus sine terra Dux Sabaudiae vitam finit II. Novembris, succedit filius Philibertus II.

1498 Carolus VIII. Rex Galliae moritur II. Aprilis, succedit Ludovicus XII. Caroli Ducis Aurelianensis filius.
Hieronymus Savanarola supplicio ignis

afficitur Florentia XXIII. Maii.
Eberhardus II. Dux Würtenbergensis abdicat
II. Junii, succedit Ulricus fratris Henrici filius.
1499 Joannes Marchio Brandeburgus vitam ponit
IX Januarii, succedit filius Joachimus I.
Helveti contra Austriacos arma movent, sed
acceleratMaximilianus, et utrinque vi-
ginti millibus hominum caesis res per trans-
actionem composita est.
Mediolanum à Gallis expugnatur.
Cremona Venetis opera Gallorum restituitur.
Toletana Academia ab Episcopo loci erecta.
Lutetia pons Beatae Virginis Mariae in lequa-
na corruit XXV. Octobris, qui postea ex la-
pide quadrato magnifice constructus est.
1500 Lugra, qua Dani à Ditmarsis victi sunt
XIV. Februarii.
Carolus V. filius Philippi Archiducis Austria
nascitur Gandavi Flandriae urbe XXIV.
Februarii.
Methona, Corona, et alia Peloponesi loca per
Bajazethem Venetis erepta IX. Augusti.
Navigationes ex Lusitania in Indiam primum
susceptae.
1501 Dum felici successu bellum movent Itali, His-
pani et Galli contra Turcas inopinato
eventu cum iisdem paciscuntur.
Joannes I. Albertus Rex Poloniae diem obit
XVII. Junii.
Joannes Rex Sueciae exauctoratur mense Octobri,
fit denuo Gubernator Regni Steno Stur
senior.
Friderius Rex Neapolis abigitur, praficitur Fer-
dinandus Rex totius Hispaniae.
Alexander, Joannis I. Alberti frater eligitur Rex
Poloniae XII. Decembris.

1502 Academia Wittenbergensis in Saxonia superiore capta et exorta est ex Lipsensi et Tubingensi, fundata à Friderico I. Duce et Electore Saxoniæ.

1503 Joannes II. Elector Trevirensis mortem oppetit IX. Februarii, eligitur Jacobus II. Marchio Badensis V. Martii.

Ferdinandus I. Caroli V. frater nascitur Medinæ in regno Castiliæ X. Martii.

Steno Sturi Senior, Gubernator Regni Sueciæ de vita exit mense Decembri.

Alexander VI. Papa mortem obit XVIII. Augusti, eligitur Pius III. vigesima secunda Septembris, eoque mortuo XVIII. Octobris, per electionem succedit Julius II. prima Novembris.

1504 Galli ex Regno Neapolitano pelluntur.

Suante Sturi fil. Gubernator Regni Sueciæ XXI. Januarii.

Philibertus II. Dux Sabaudiæ animam edit X. Septembris, succedit Carolus III. frater.

Isabella Regina Castiliæ vitam dimittit XXVI. Novembris, continuat Regnum Conjunx Ferdinandus V. Rex Hispaniæ.

Bertholdus Elector Moguntinus extinguitur XIX. Decembris, eligitur Jacobus Baro à Liechtenstein XXX. ejusdem.

1505 Philippus Archidux Austriæ Castellæ hæreditatem adit.

Lutherus cum paulo ante Magister Artium renuntiatus esset, et ad Jurisprudentiam animum appulisset, fulmine territus voto suscipiendi Monachatum se obstrinxit, et Monasterium Augustinianorum Erfordiæ die ingressus est XVII. Julii.

Vratislavia à Senatu ibi amplissimo insti-
tuebatur Academia.
Ivan Basilowitz I. Czaar Russia moritur
mense Novembri, succedit filius Basilius.
1506 Julius II. Papa Bononiam pulso Benti-
voglio recipit.
Alexander Rex Polonia è corpore migrat
XIX. Augusti, eligitur Sigismundus I.
frater VII. Decembris.
Prematura morte sublatus est Philippus
Archidux Austria et Hispaniarum Jn-
fans XXV. Septembris.
Urbes et populos diversaque regna tenebam
Spes dabat imperium, spes dabat Orbis opes.
Si spes in quenquam fuerit mihi gloria prima,
Heu! heu! quanta fuit spes mea, tanta jacet.
Auspicatur Academia Francofordiensis ad
Viadrum ex Lipsensi.
1507 Genua in Gallos rebellat, et punitur.
1508 Maximilianus I. Imperator Venetos gravi
bello impetit, quo per triennium integrum
defatigati pacem petere coacti sunt cum
promissione singulis annis 50000.
tribuendorum.
Philippus Elector Palatinus è corpore
migrat XXVII. Februarii, succedit
filius Ludovicus V.
Albertus IV. Dux Bavaria moritur XVII. Martii,
succedit filius Wilhelmus IV.
Jacobus Elector Moguntinus vitam ponit
XV. Septembris, eligitur Uriel à Gemmin-
gen XXVII. ejusdem.
Hermannus IV. Elector Coloniensis diem obit XXVIII.
Novembris, eligitur Philippus II. Comes à Dhijn.

Annus

Renatus II. Dux Lotharingiæ mortem oppetit
VIII. Decembris, succedit filius Antonius.
1509 Henricus VII. Rex Angliæ de vita exit XXI.
Aprilis, succedit filius Henricus VIII.
1510 Conciliabulum Turonense.
1511 Conciliabulum Pisanum.
Jacobus II. Elector Trevirensis animam edit
XXVII. Aprilis, eligitur Rickardus à
Greifenclau XIV. Maii.
1512 Concilium Lateranense V. generale inchoa„
tur X. Maii.
Bajazethes II. Turcarum Imperator mortem
obit XVIII. Aprilis, succedit Selimus I.
Sten Sture Junior fit Gubernator Regni
Sueciæ II. Julii.
1513 Joannes Rex Daniæ vitam dimittit XX. Febr.
succedit filius Christianus II.
Julius II. Papa extinguitur XXI. Februarii,
eligitur Leo X. undecima Martii.
Galli repetentes Mediolanum ab Helvetis
profligantur.
Venetia obsidentur, et vicinum littus à Cesa„
reis undequaque vastatur.
Jacobus IV. Rex Scotiæ è corpore migrat X.
Septembris, succedit filius Jacobus V.
1514 Uriel Elector Moguntinus moritur XI. Febr.
eligitur Albertus II. Marchio Brande„
burgus IX. Martii.
Sigismundus Rex Poloniæ Moschos insigni
clade affectos ad Borysthenem profligavit.
Ludovicus XII Rex Galliæ vitam posuit prima
Januarii, succedit Franciscus I.
Bibliam Hebraicam vulgo complutensiam ad„
junctis tribus translationibus, Chaldaica, græca
et latina tomis sex imprimi curavit Ximenius,
episcopus Toletanus.

Philippus II. Elector Coloniensis diem obit III. Augusti, eligitur Hermannus V. Comes â Wied.

Helveti victi et cæsi fidica memorabili strage â Gallis in agro Mediolanensi XIII. Sept.

1516 Ferdinandus V. Catholicus, Rex Hispaniæ, mortem oppetit I. Januarii, succedit nepos Carolus V.

Maximilianus I. Imperator Mediolanum irrito conatu obsidet.

Uladislaus II. Rex Hungariæ et IV. Bohemiæ de vita exit XIII. Martii, succedit filius Ludovicus.

Urbs Vallis Joachimicæ conditur, et repertis argentifodinis colitur.

Catharina Regina Navarræ animam edit XII. Februarii, succedit filius Henricus II.

Remissio et scelerum omnium venia indulta est â Leone X. Pontifice per universam ditionem Christianam iis, qui aut nomina darent, aut bona sua erogarent in expeditionem Turcicam, Cruciatam dictam.

Martinus Lutherus contra has indulgentias insurgit.

Verona Venetis redditur.

1518 Philippus Melanchton Wittebergam venit.

Fames per universam Germaniam.

Nova Hispania sub Hispanorum imperium redigitur.

1519 Zwinglius exoritur.

Maximilianus I. Imperator moritur XIX. Januarii.

Qui fortes stravit victor certamine Martem
Maximus, hic mortis victima victa jacet.
Ossa jacent: Augusta necis stat nescia fama.
Nec Lethe aut Letum fortia facta vorat.

Romanum Imperium defertur Friderico, Saxoniæ

Electori, sed hoc recusante eligitur Carolus V. vigesima octava Junii.
Laurentius Hetruriæ Dominus mortem obit IV. Maii, succedit Alexander nothus.
1520 Steno Sturjunior Gubernator Regni Sueciæ interimitur IX. Februarii.
Christianus II. præficitur Rex Sueciæ V. Septembris.
Selimus I. Turcarum Imperator è corpore migrat XXII. Septembris succedit Solimannus II.
Carolus V. Imperator coronatur Aquisgrani XXIII. Octobris. Symbolum: Plus ultrà.
Ferdinandus, frater ejus germanus appulit in Austriam et V. Maii regnantis anni celebravit nuptias cum Regina Anna Regis Hungariæ sorore unica.
Tornacum Gallis restituitur.
Martinus Lutherus proscribitur VIII. Maii.
Turcæ Belgradum, tunc Taurinum dictum, occupant.
Cæsarei Gallos Mediolano exuunt.
Leo X. Papa vitam dimittit II. Decembris.
Emanuel Rex Lusitaniæ extinguitur XIII. Decembris, succedit filius Joannes III.
1522 Hadrianus VI. Papa eligitur IX. Januarii.
Novum Testamentum à Luthero in Germanicam Linguam translatum in lucem prodit.
Solimannus Rhodum occupat.
1523 Christianus II. Rex Daniæ et Sueciæ exauctoratur XVII. Junii, præficitur in Regno Daniæ Fridericus I. in regno verò Sueciæ Gustavus I. Ericson.
Hadrianus VI. Papa moritur XIV. Septembris, eligitur Clemens VII. decima nona Novembris.

1524 Orti sunt hoc anno Clerici Regulares Theatini dicti.

1525 Ordo Capucinorum instituitur.
Carolus V. Imperator X.XIV. Februarii in prælio Ticinensi Capit Franciscum I. Galliarum Regem, strenua opera Nicolai Comitis de Salm, propriis viribus equum reginm, ut caderet, trucidantis.
Fridericus III. Elector Saxoniæ vitam ponit, V. Maii, succedit Joannes frater.

1526 Carolus V. Imperator nuptias celebrat cum Isabella Regis Lusitaniæ filia X. Martii.
Columni Romam et Vaticanum diripiunt, I.V. Maii, et Clementem VII. Pontificem in arce obtident.
Conventus Spirensis inchoatur mense Junio.
Solimannus II. Turcarum Imperator cædit exercitum Ludovici II. Hungariæ et Bohemiæ Regis ad Mohacz, qui ipse Rex fugitivus in Valle occubuit XXX. Augusti.
Franciscus I. Rex Galliæ ex custodia dimissus fœdus novum contra Cæsarem init.
Ferdinandus I. eligitur Rex Hungariæ XXVII. Octobris.

1527 Concilium Senonense.
Henricus VIII. Rex Angliæ à fide romana defecit.
Ferdinandus I. coronatur Pragæ Rex Bohemiæ XVII. Februarii, Hungariæ verò in Albaregali III. Novembris.
Academia Marburgensis in Hassia initium capit.

1528 Gustavus I. Rex Lucio solemni rita coronatur XI. Januarii.

1529 Carolo V. Imperatori Bononiæ in præsentia multorum Principum corona imponitur XXIV. Februarii.
Vienna à Solimanno II. exercitu 300000.

Annus

Turcarum quinque in locis obsessa XXI. Sept. lembis, et quinquies oppugnata sed irrito conatu

1530 Eleonora Caroli V. Imperatoris soror nubit Francisco I. Galliarum Regi V. Augusti.
Ingens exundatio fit Romæ VIII. Octobris.
Cometa in Germania, Italia et Gallia apparet, et quatuor Zodiaci signa percurrit.

1531 Ferdinandus I. Hungariæ et Bohemiæ Rex, eligitur Rex Romanorum V. Januarii, et coronatur Aquisgrani XI. ejusdem.
Symbolum: Fiat Justitia et pereat Mundus.
Confessio Augustana emergit.
Richardus Elector Trevirensis diem obit XIII. Martii, eligitur Joannes III. à Metzenhausen XXVII. Martii.
Zwinglius hæresiarcha XI. Octobris occumbit bello Helvetico, quod ipse concitaverat.
Alexander creatur primus Dux Hetruriæ.

1532 Pax inter Cæsarem et Protestantes.
Barbarossa Algiram in Africa occupat.
Cometa circa finem Julii non procul à Persia apparet.
Joannes Elector Saxoniæ mortem oppetit XVI. Augusti, succedit filius Joañes Fridericus I.
Henricus Dux Luneburgensis de vita exit, succedit filius Ernestus.
Hoc anno quidam inepte vaticinatus est de extremo Judicii die ex his verbis: IesVs NazarenVs ReX IVDæorVM. item: VIDebVnt, In gVeM transfIXerVnt. quorum primus continet numerum 1532. posterius vero 1533. anni.

1533 Ingens fit rerum mutatio in Anglia ob divortium Regis Henrici VIII.

Fridericus I. Rex Dania animam edit XI. Aprilis, succedit filius Christianus III.

Horrenda Anabaptistarum secta crescit, et Joannes à Leyden, Sartor, in Urbe Monasteriensi Rex eorum denunciatur.

Basilius Czaar Russia mortem obit, succedit filius Joannes Basilowiz II.

1534 Initia Societatis Jesu.

Clemens VII. Papa moritur XXV. Septembris, eligitur Paulus III. decima tertia Octobris.

1535 Anabaptista cum suo Rege profligantur.

Thomas Morus Anglia Cancellarius ob Divortium Regis improbatum capite plectitur II. Julii.

Vita quid est hominis? nisi luctus plena malorum,
Dicatur nitido pulchra colore licet.

Vita quid est hominum? spes et formido futuri,
Multum tristitia, lotitiaque parum.

Solimannus Assyriam, Mesopotamiam, et Babyloniam occupat

Joachimus I. Marchio Brandeburgus vitam dimittit XI. Julii, succedit filius Joachimus II.

Instauratur Academia Marburgensis in Hassia à Philippo Landgravio.

1536 Concilium Coloniense I. de disciplina Ecclesiastica reformanda.

1537 Alexander Dux Hetruria interimitur VII. Januarii, succedit Cosmus I.

Congregatio Monialium à S. Ursula cognominatarum initium summit.

1538 Pontifex Paulus III. indicias facit inter Cosarem et Gallum.

Erigitur Schola Argentinensis à Senatu Urbis ejusdem.

Conspectus est Cometa post occasum Solis in piscibus.

Annus

1539 Carolus Dux Styriæ, Carinthiæ et Carnioliæ, Ferdinandi I. Regis Romanorum filius nascitur Viennæ Austriæ III. Junii.

1540 Joannes III. Elector Trevirensis è corpore migrat XXII. Julii, eligitur Joañes Ludovicus ab Hagen IX. Augusti.

1541 Carolus V. Imperator infelicem in Africam expeditionem suscipit.

Solimannus Turcarum Imperator Budam occupat.

Philippus Theophrastus Paracelsus, Medicus Salisburgi celeberrimus extinguitur.

1542 Tanta agmina locustarum in Silesiam involarunt, ut pene omnes res terra natas depascerent.

Jacobus V. Rex Scotiæ moritur XII. Decembris, succedit filia Maria.

1543 Nicolaus Copernicus lumen et oculus Matheseos et Astronomiæ vitam ponit XX. Januarii, ut Distichon notat:

eX ho C eXCessIt trIstI CopernICVs æVo,
IngenIo astrorVM et CognItIone potens.

Turcæ Strigonium et Albam regalem capiunt.

In Frisia Pseudo-Propheta exoritur, qui se Dei nepotem nuncupabat.

Tres ludi illustres in Misnia aperti sunt apud Misniam, Portam et Mersburgum.

1544 Ludovicus V. Elector Palatinus diem obit XVI. Martii, succedit Fridericus II. frater.

Cæsar in Galliam arma infert, nulloque resistente ferme Lutetiam usque progreditur, et Gallo petenti dat pacem XXIV. Septembris.

Antonius Dux Lotharingiæ mortem oppetit XV. Junii, succedit filius Franciscus.

Academia Regiomontana in Prussia inchoata.

Stettini fundatum est Pedagogium.

1545 Franciscus Dux Lotharingiæ de vita exit XII. Junii, succedit filius Carolus II.

Decima tertia Decembris inchoatur Concilium Tridentinum generale.

Paulus III. Pontifex Carolum V. Imperatorem titulo Maximi ornat, ut Distichon ait:

Cùm fuerit Carolus magnus: tu Carole magnus
Esse negas, Carolus maximus, inquit, eris.

1546 Ernestus I. Dux Luneburgensis animam edit XI. Januarii, succedit filius Wilhelmus.

Tycho Brahe nascitur.

Lutherus è corpore migrat XVIII. Februarii.

1547 Augusta Vindelicorum Imperator Carolus V. celebravit Comitia, ut terrorem incuteret Ordinibus Imperii.

Decima septima Januarii ex partu obiit Anna Hungariæ Regina, Ferdinandi I. Regis Romanorum Conjux

Hermannus V. Elector Coloniensis exauctoratur XXV. Januarii, succedit Coadjutor Adolphus III. Comes à Schaumburg.

Henricus VIII. Rex Angliæ mortem obit XXVII. Januarii, succedit filius Eduardus VI.

Joannes Ludovicus Elector Trevirensis vitam dimittit XXIII. Martii, eligitur Joannes V. Comes ab Isenburg XX. Aprilis.

Franciscus I. Rex Galliæ extinguitur, succedit filius Henricus II.

Pugna ad Mühlbergam, in qua Joannes Fridericus I. Elector Saxoniæ capitur XXIV. Aprilis, succedit in Electoratu Mauritius, IV. Junii.

1548 Concilium Augustanum et Trevirense I.

Sigismundus Rex Poloniæ moritur I. Aprilis,

succedit filius Sigismundus II.
Maximilianus II. filius Ferdinandi I. primo
genitus nuptias celebrat Hispanie Vallis
Dolete XII. Septembris cum Regina Cas,
tella Maria, Caroli V. Imperatoris filia.
Justus Lipsius, scriptor celeberrimus nascitur.
Academia Jenensis fundamenta locantur.
1549 Concilium Coloniense II. Trevirense et Mo,
guntinum de reformatione morum, et
rebus fidei.
Paulus III. Papa diem obit X. Novembris, eligi,
tur Julius III. octava Februarii anni se,
quentis.
Academia Dilingensis fundatur ex Lovani,
ensi et Ingolstadiensi ab Episcopo
Augustano.
1550 Wilhelmus IV. Dux Bavarie vitam ponit VI.
Martii, succedit filius Albertus V.
Magdeburgo Urbis Obsidium.
Japonia detegitur.
Ulricus Dux Würtenbergensis mortem oppetit
VI. Novembris, succedit filius Christophorus.
1551 Maximilianus II. feliciter redit ex Hispaniis
Viennam cum Regina, salva et incolumi, ex
quo itinere Elephantem adduxit in Austriam,
qualis antea nunquam visus fuerat.
1552 Eidem nascitur filius Rudolphus II.
decima octava Julii, et
1553 Decima quinta Junii Ernestus, qui dein in
Belgio obit XX. Februarii 1592.
Eduardus VI. Rex Anglie animam edit sexta
Julii, succedit Maria soror, trigesima
Novembris.
Mauritius Elector Saxonie in pugna ad

fluvium Visurgim lethaliter vulneratus è vita decessit XI. Julii, succedit Augustus I. frater.

Te Vton ICas fVror Vt tVrbabat sæ VIter ar Ces, MaVrIt IVs prInCeps VICtor et ICtVs obIt.

Carolus III. Dux Sabaudiæ de vita exit XVI. Septembris, succedit filius Emanuel Philibertus

1554 Filleckum â Turcis occupatur.

Sebastianus Elector Moguntinus mortem obit XVII. Martii, eligitur Daniel Brendel ab Homberg XVII. Aprilis.

Julius III. Papa vitam dimittit XXIII. Martii, eligitur Marcellus II. nona Aprilis, eoque mortuo XXX ejusdem, ex electione succedit Paulus IV. vigesima tertia Maii.

Henricus II. Rex Navarræ è corpore migrat XXV. Maii, succedit filia Johanna III. ejusq; Conjunx Antonius Burbonius.

1556 Carolus V. Imperator renuntiat regno Hispaniarum VI. Januarii, succedit filius Philippus II.

Joannes V. Elector Trevirensis extinguitur XIX Februarii, eligitur Joannes VI. von der Leÿen XXV. Aprilis.

Fridericus II. Elector Palatinus moritur XXVI. Februarii, succedit Otto Henricus, fratris Ruperti filius.

Cometa sub initium Martii apparet.

Adolphus III. Elector Coloniensis vitam ponit XX. Septembris, eligitur ejusdem frater Antonius Comes â Schaumburg.

1557 Calvinus nova dogmata spargit.

Maximiliano II. nascitur filius Mathias XXIV. Februarii.

Annus

Joannes III. Rex Lusitaniæ diem obit, succedit
nepos Sebastianus.
Clades Gallorum ad Sanctum Quintinum.
1558 Antonius Elector Coloniensis mortem oppetit
XVIII. Junii, eligitur Joannes Gebhardus
Comes à Mannsfeld XXVI. Julii.
Carolus V. Imperator moritur XXI. Septembris,
succedit Ferdinandus I. frater.
Carolus invictum se vicit, fortior ipso
cum solium sprevit, quid quiid et Orbis habet
Clarius Imperii sese spoliasse corona,
Quam multos populos tot dominisse manu.
Maria, Anglia Regina de vita exit, succedit
Elisabetha Soror.
Academia Osunensis in Regno Granato
fundatur.
1559 Christianus III. Rex Daniæ animam edit
I. Januarii, succedit filius Fridericus II.
Otto Henricus Elector Palatinus mortem
obit XII. Februarii, succedit Fridericus II.
Palatinus Simerensis.
Henricus II. Rex Galliæ vitam dimittit X.
Julii, succedit Franciscus II. filius.
Paulus IV. Papa extinguitur XVIII. Augusti,
eligitur Pius IV. vigesima sexta Decembris.
Joachimus Perionius, Vir exquisitissimo
latinitatis è vita decedit.
1560 Philippus Melanchton è corpore migrat
XIX. Aprilis.
Gustavus I. Rex Sueciæ moritur XXIX. Sep-
tembris, succedit filius Ericus XIV.
Franciscus II. Rex Galliæ vitam ponit V. De-
cembris, succedit Carolus IX. frater.
1561 Maria Scotiæ Regina, vidua Francisci II. Galliæ
Regis nubit Henrico Harlejo.

Tabacum â Nicotio in Gallias allatum.
Concilium Tridentinum instauratur XVIII. Jan.
Maximilianus II. Imperatoris Ferdinandi I. filius XX. Septembris Bragæ Rex Bohemiæ, XXIV. Novembris Francofurti Romanorum, ac tandem VII. Septembris anni sequentis Hungarorum coronatus, ~~et~~ et sic intrà unius anni curriculum trium Regnorum coronas adeptus est. Symbolum: Dominus providebit.
Joannes Gebhardus Elector Coloniensis vitam ponit II. Novembris, eligitur Fridericus Comes â Wied.
Antonius Rex Navarræ diem obit XVII. Novembris, succedit filius Henricus IV.
Bellum Civile in Gallia exardet.
1563 Ordo Carmelitarum reformatur â S. Theresia.
Concilium Tridentinum concluditur quarta Decembris, et
1564 A Pio IV. Pontifice approbatur XXVI. Jan.
Imperator Ferdinandus I. tabe Cattarhali perit XXIV. Julii, succedit filius Maximilianus II.
1565 Concilium Mediolanense I.
Lazarus â Schwendi munitissimam arcem Tokaü in superiori Hungaria expugnat X. Februarii.
Schola Görlicensis in Lusatia superiori, et Neühusaria in Palatinatu instituuntur.
Turca Melitam frustra obsident, et amissis 23000. militum discedunt.
Pius IV. Papa moritur IX. Decembris.
1566 S. Pius V. Papa eligitur ex Ordine Prædicatorum VII. Januarii.
Solimannus II. Turcarum Imperator mortem oppetit IV. Septembris, succedit Selimus II.

qui VII. ejusdem munitissimam arcem Sigeth expugnat, defendente eam fortissimo Heroe Nicolao Comite Serinio usque ad extremum vitæ Halitum.

Ladislaus Keretschin Hungarus, Juliam Hungariæ Civitatem Turcis tradit.

1567 Bellum civile in Gallia Duce Condeo re, cruduit.

Joannes VI. Elector Trevirensis de vita exit X. Februarii, eligitur Jacobus ab Eltz VII. Aprilis.

Maria Regina Scotiæ exauctoratur XXIX. Julii, succedit filius Jacobus VI.

Fridericus IV. Elector Coloniensis abdicat mense Decembri, eligitur Salentinus Comes ab Isenburg XXIII. Decembris.

1568 Ericus XIV. Rex Sueciæ exauctoratur XVIII. Septembris, præficitur Joannes frater XXIX. Septembris.

Christophorus Dux Würtenbergensis animam edit XXVIII. Decembris, succedit filius Ludovicus.

1569 Concilium Mediolanense II.

Cosmus I. fil Magnus Dux Hetruriæ.

Maria, olim Scotiæ Regina in Carcerem ducitur.

1570 Congregatio Fratrum de Charitate instituitur.

Pax Stettini inter Reges Daniæ et Sueciæ.

Carolus Dux Styriæ, Carinthiæ, et Carniolia cum Maria, Alberti Ducis Bavariæ filia nuptias celebrat Viennæ XXVI. Augusti.

Terraria terræ motu concussa mense Novembri, quo et obinusitatam maris exundationem plurimæ Urbes in Belgio maritimæ

magnam jacturam passa sunt.
Schola Compostellana et Vicentina erigun
tur.

1571 Joachimus II. Marchio Brandeburgus mor
tem obit XII. Januarii, succedit filius
Joannes Georgius.
In Autumno Turcarum Imperator Selimus
II. Venetis Cyprum eripuit.
Septima Octobris Fœderis Christiani
Classis juxta Naupactum vulgò Le
panto Turcarum exercitum navali pro
lio delevit et inauditam victoriam re
portavit.

1572 Institutio Fratrum hospitalium, vulgò de
Charitate à Pio V. Papa confirmatur.
Pius V. Papa vitam dimittit I. Maÿ eligitur
Gregorius XIII. decima Tertia Maÿ.
Sigismundus II. Rex Poloniæ è corpore
migrat I. Junii.
Johanna III. Regina Navarræ extinguitur
IX. Junii, continuat Regnum filius Hen
ricus IV.
Rudolphus II. Maximiliani II. Imperatoris
filius Posonii Rex Hungariæ coronatur
XXV. Septembris.
Mense Novembri conspecta est nova Stella
in Sidere Cassiopea, de qua multi multa
scripserunt.

1573 Henricus Valesius, Caroli IX. Regis Gal
liarum frater eligitur Rex Poloniæ
IX. Maii.
Academia Lugdunensis in Hollandia in
stituitur.

1574 Cosmus I. Magnus Dux Hetruriæ moritur XXI.
Aprilis, succedit filius Franciscus.

Carolus IX. Rex Gallie vitam posuit XXX. Maii, succedit Henricus III. frater, Rex Colonie

Selimus III. Turcarum Imperator obit XIII. Decembris, succedit Amurathes III.

1575 Concilium Mediolanense III.

Henricus Valesius Rex Colonie exauctoratur XV. Julii, eligitur Stephanus Bathor, Princeps Transsylvanie XV. Septembris.

Rudolphus II. coronatur Rex Bohemie XXI. Septembris, eligitur Rex Romanorum XXVII. Octobris coronatur I. Novembris.

Symbolum: Omnia ex voluntate Dei.

Schola Altdorffiana aperta est.

1576 Concilium Mediolanense IV.

Angli in Catholicos seviunt.

Maximilianus II. Imperator diem obit. XII. Octobris succedit filius Rudolphus II.

Nominis illius Cæsar fuit ille Secundus, sed nulli meritis ille Secundus erat.

Fridericus III. Elector Palatinus mortem oppetit.

Antverpia ab Hispanis capitur.

Academia Helmstadiana introducitur.

1577 Vigesima prima Julii decreto Imperatoris Rudolphi II. Opitius, Flacciano Lecto Concionator in domo Provincialium Vienne cum suis asseclis ante solis occasum emigrat, et in exilium abit.

Salentinus Elector Coloniensis abdicat XIII. Septembris, eligitur Gebhardus Truchses, Baro de Waldburg V. Decembris.

Hoc anno Cometa ingens visus est.

1578 Nona Julii nascitur Græcii Taurinorum Ferdinandus, Caroli primus filius, postea dictus

huius nominis II. Romanorum Imperator.
Sebastianus Rex Lusitaniæ de vita exit, succedit Henricus, Regis Joannis III. Frater.
Schola Neostadiana in Palatinatu instituitur.
1579 Concilium Mediolanense V.
Albertus V. Dux Bavariæ animam edit XXIV. Octobris, succedit filius Wilhelmus V.
1580 Henricus Rex Lusitaniæ mortem obit XXXI. Januarii.
Trigesima Augusti Maria, Maximiliani II. Imperatoris Vidua, una cum filia Eleonora Vienna in Hispaniam abit.
Eodem die Emanuel Philibertus Dux Sabaudiæ vitam dimittit, succedit filius Carolus Emanuel.
Magna lues epidemica totam ferme Europam pervagatur.
Schola Contemussana in Lotharingia, Monasteriensis in Westphalia, et Cosnensis in Polonia erigitur.
Ingens terræ motus Angliam, Flandriam et Hollandiam concutit.
Cometa fulget sub Ecliptica circa caudem Ceti.
1581 Philippus II. Rex Hispaniarum fit Rex Lusitaniæ XVI. Aprilis.
Jacobus III. Elector Trevirensis è corpore migrat, eligitur Joannes VII. à Schönberg XXI. Julii.
Academia Franekarana ab Ordinibus Fœderatis sic constituitur.
1582 Concilium Mediolanense VI.
Daniel Elector Moguntinus extinguitur XXII. Martii, eligitur Wolfgangus à Dalburg XX. Aprilis.
Quinta Octobris Calendarium Gregorianum præmissa publicatione inchoatur.

Annus

Schola Herbornēsis et Servestana incipit.

1583 Gebhardus Elector Coloniensis exauctoratur XXXI. Januarii, eligitur Ernestus Dux Bavaria XXIII. Maii.

Decima Julii Gulielmus Princeps Arausi, canis à quodam sicario pila plumbea trajectus interiit.

Ludovicus VI. Elector Palatinus moritur XII. Octobris, succedit filius Fridericus IV.

1584 Ordo Theatinorum approbatur.

Ivan Basilowitz II. Czaar Russia vitam ponit XXVIII. Martii, succedit filius Foedor Ivanowitz.

Archidux Maximilianus, Imperatoris Maximiliani II. filius in Ade S. Augustini Vienna magna cum solemnitate insignia Ordinis et militia Teutonica suscipit.

1585 Gregorius XIII. Papa diem obit X. Aprilis, eligitur ex Ordine S. Francisci Sixtus V. XXIV. Aprilis.

1586 Augustus I. Elector Saxonica mortem oppetit XI. Februarii, succedit filius Christianus I.

Stephanus Bathorius Polonia Rex et Transylvanica Princeps de vita exit XII. Decembris.

Constantinopoli nebula quaedam obscura desinente locustis plus, quo fructus undequaque abstumpterunt, sequitur pestis et Turcarum aliquot millia à Christianis numero longe impatibus caduntur.

1587 Maria Regina Scotia post annos viginti in custodia transactos ense percutitur XVIII. Februarii

Sigismundus III. Regis Sigismundi I. nepos eligitur Rex Polonia IX. Augusti.

Franciscus, Magnus Dux Hetruria animam edit IX. Octobris, succedit Ferdinandus I. frater.

1588 Augustinianorum Eremitarum Ordo reformatur.

Friderius II. Rex Daniæ mortem obit IV. Aprilis, succedit filius Christianus IV.

1589 Secunda Julii Archidux Carolus, Dux Styriæ, Carinthiæ et Carniolæ vitam dimittit.

Sixtus V. Papa extinguitur XXVII. Augusti, eligitur Urbanus VII. decima quinta Septembris, eoque mortuo XXVII. ejusdem ex electione succedit Gregorius XIV. quinta Decembris.

Schola Hadervicensis incipit.

1591 Christianus I. Elector Saxoniæ è corpore migrat XXV. Septembris, succedit filius Christianus II.

Gregorius XIV. Papa moritur XV. Octobris eligitur Innocentius IX vigesima nona ejusdem, qui autem eodem Anno obiit XXX. Decembris.

1592 Elisabetha Galliarum Regis Caroli IX. Vidua, Rudolphi II. Imperatoris Soror, Viennæ vitam posuit in Monasterio à se fundato XXII. Januarii.

Wilhelmus Dux Luneburgensis mortem oppetit XX. Augusti, succedit Ernestus frater.

Joannes II. Rex Suecia de vita exit XVII. Novembris, succedit filius Sigismundus.

Schola Sedanensis indaresci, Cremensis item in Saxonia inferiore.

Cometa iterum apparet.

1593 Ordo Carmelitarum reformatur.

Vigesima secunda Junii ad Castrum Sisseck duodecim millia Turcarum una cum Bassa Bosnensi et quinque Regis in Colapo cæduntur.

Ludovicus Dux Wirtenbergensis animam edit VIII. Augusti, succedit Friderius Dux Stuttgardinus

Vigesima octava Augusti Castrum Sisseck à Turcis rursum expugnatur.

Incipit bellum inter Imperatorem Rudolphum et Amurathem.
Mense Septembri Ernestus Archidux in Belgium concessit.
Tertia Novembris ad Albam regalem viginti quatuor millia Turcarum ab equitibus nostris cæduntur.
Vigesima septima ejusdem Christophorus de Teüffenbach Castrum Filleck deditione capit.
1594 Nona Martii auspicio et ductu Mathiæ Archiducis Castrum Novigrad â nostris deditione capitur.
Fœdus Rudolphi II. Imperatoris et Sigismundi Bathorii contra Turcas.
Vigesima nona Septembris Ferdinandus Comes de Hardegg Jaurinum munitissimam Civitatem cum 3000. Tormentis bellicis. Turcæ tradit.
Pugna Sisseckiana in Croatia, alia ad Albam regalem, ambæ Turcis fatales.
Fœdus inter Rudolphum II. Imperatorem et Sigismundum Bathorium Transsÿlvaniæ Principem, Moldavos et Wallachos contra Turcas renovatum.
Turcarum iterum aliquot Millia in Campo Turano profligantur.
Transsÿlvani â Turca deficiunt.
Hollandi in Indiam Orientalem novum iter instituunt.
1595 Amurathes III. Turcarum Imperator è corpore migrat XVIII. Januarii succedit Mahometes III.
Decima quinta Junii Comes Ferdinandus de Hardegg ob traditum Turcis Jaurinum Viennæ capite plectitur.

Carolus Princeps â Mannsfeld supremus Copiarum Ductor in obsidione Strigonii mortem obit XIV. Augusti.
Secunda Septembris Strigonium et Vicegradum â nostris expugnatur.
Turca superioris Hungariæ civitatem Agriam traditione capit XIV. Octobris.
1596 Concilium Aquilejense.
Nostri Hatvanum expugnant, et plurimos Turcarum occidunt.
Cæditur Turca prope Strigonium.
Rustici utriusque Austriæ propter nimias exactiones contra Dominos insurgunt, sed anno sequenti cæsis vel captis ducibus in ordinem rediguntur.
1597 Vigesima nona Martii hora secunda matutina Jaurinum â Comite Schwarzenbergio expugnatur et recuperatur cum 195. tormentis.
Urbs et arx Papia in Hungaria per nostros recuperatur XX. Augusti.
Wilhelmus V. Dux Bavariæ abdicat, succedit filius Maximilianus.
Rustici Austriæ inferioris in Campum Liliorum irruunt, prædantur undique, Præfectos arcium captivos abducunt, S. Hippolytum obsident; At cum ad Pascha celebrandum Guilielmopolim veniunt, â septem ibi civibus partim necati, partim capti ad pœnas Rebellionis solvendas obligantur, cæteri præcisis auriculis ad tuguria sua revertuntur.
Dottes, Vesprinum, et aliæ Hungariæ Urbes recipiuntur.
Pax inter Henricum IV. Galliarum et Phi-

lippum II. Hispaniarum Reges componitur.

1598 Foedor Ivanowitz Czaar Russia è corpore migrat V. Januarii, succedit Boris Gudenow mense Majo.

Joannes Georgius Marchio Brandeburgus vitam dimittit VII. Januarii, succedit filius Joachimus Fridericus.

Decima tertia Septembris moritur Philippus II. Rex Hispaniæ et Lusitaniæ, cui filius Philippus III. succedit, et Margaretha filia Caroli Archiducis Austriæ eidem desponsatur XVII. Aprilis anni sequentis.

1599 Joannes VI. Elector Trevirensis extinguitur I. Maii, eligitur Lotharius à Metternich VII. Junii.

Septingenti circiter Galli contra fidem Cæsari datam Pappam in Hungaria occupant, qua recepta vario supplicionum genere puniuntur.

Vigesima secunda Octobris Georgius Baradeiser Styrus Canisiam fortissimum propugnaculum Turcis obsidentibus, nondum tamen oppugnantibus tradit.

Schola Dantiscana claresci.

1600 Sigismundus Rex Suecia exauctoratur XXIV. Junii, præficitur Gubernator Regni Carolus IX.

Pugna ad Nieuport, qua Comes Nassovius Archiduem Albertum fudit II. Julii.

Vigesima Septembris exercitus Christianorum Albam regalem fortiter expugnat.

Ferdinandus Archidux, secundus postea hujus nominis Imperator, ex Ade S. Virginis Lauretana in Austriam redux, initoprius cum diversis terrarum principibus consilio, nec

sine manifesta prorsus divino voluntatis testificatione celebrem illam reformationem exorsus felicissimè tandem incredibili Christiani Orbis stupore et gratulatione terminavit, tresque sibi subjectos Ducatus, Styriam nempè, Carinthiam et Carniolam ad veram fidem et mores sanctissimos revocavit.

Decima nona Octobris Georgius Caradei, ser Vienna in foro publico dextra manus prius amputata perfidiæ pœnas capite luit.

1601 Emannel de Mercurio Princeps Lotharin. gia moritur Norimbergæ XVII. Februarii.

Wolfgangus Elector Moguntinus vitam ponit V. Aprilis, eligitur Joannes Adamus à Bicken XV. Maii.

Ali-Bassa Budensis à nostris infrà Budam capitur IX. Junii.

Pugna ad Kochenhusium, qua Princeps Rad. zivilius Generalis Colonorum Suecos cecidit XII. Junii.

Secunda Augusti Sigismundus Bathor. Princeps Transylvaniæ à Cæsareo Generali Basta et Michaele Principe Vallachiæ cæsus est.

1602 Ad initium Anni Mathias Archidux Austriæ nomine fratris Rudolphi II. Imperatoris ad Comitia Imperii Ratisbonæ celebranda abit.

Moniales de Annuntiatione Beatæ Mariæ Virginis, dictæ Cælestes instituuntur.

1603 Elisabetha Regina Angliæ diem obit XXIV. Martii succedit Jacobus I. Rex Scotiæ.

Pugna navalis ad Ecclüse, qua Hollandi Classem Hispanicam profligarunt XXVII. Maii.

Mahometes III. Turcarum Imperator mortem oppetit XXI. Decembris, succedit Achmetes I.

1604 Joannes Adamus Elector Moguntinus diem obit X. Januarii, eligitur Joannes Schweic Kardus Kronberg XVII. Februarii.

Hungari rebelles ad Austriæ usque fines vastando omnia perveniunt.

Carolus IX. fit Rex Sueciæ XXII. Martii.

Pax inter Philippum III. Hispaniæ et Jacobum I. Angliæ Regem mense Augusto.

Strigonium Turca deditione nostrorum capit.

1605 Clemens VIII. Papa animam edit III. Martii, eligitur Leo XI. prima Aprilis, eoque mortuo XXVII. ejusdem ex electione succedit Paulus V. decima sexta Maii.

Boris Gudenow Czaar Russiæ de vita excedit XIII. Aprilis, succedit filius Foedor Borissowitz, eoque mortuo X. Junii suffectitur Grisca Utropeja.

Viennæ constituitur Pax cum Hungaris rebellibus.

1606 Justus Lipsius, scriptor celeberrimus mortem obit XXIII. Martii.

Grisca Utropeja Czaar Russiæ è corpore migrat XVII. Maii, succedit Basilius Zuscky I. Junii.

Pax inter Rudolphum II. et Achmetem I.

Extruitur illustre Gymnasium in Valle Joachimica.

1607 Pugna navalis in Freto Herculeo, qua Hems Kirchius Admiralis Hollandicus Classem Hispanicam vicit XV. Aprilis.

Cæsar Baronius, celebris Historicus vitam dimittit Romæ XXX. Junii.

1608 Friderius Dux Wirtenbergensis extinguitur

XXIX. Januarii, succedit filius Joannes Fridericus.

Ferdinandus I. Magnus Dux Hetruriæ moritur XXII. Februarii succedit filius Cosmus II.

Carolus II. Dux Lotharingiæ vitam ponit XIV. Maii, succedit filius Henricus.

Ferdinando Archiduci Austriæ postea Imperatori II. nascitur filius Ferdinandus Ernestus, dein hoc nomine II. Romanorum Imperator, XIII Julii.

Joachimus Fridericus Marchio Brandeburgus diem obit XVIII. Julii, succedit filius Joannes Ligismundus.

Mathias Archidux Austriæ Cosonii Rex Hungariæ coronatur XIX. Novembris.

1609 Josephus Scaliger Lugduni Batavorum mortem oppetit XXI. Januarii.

Joanne Guilielmo Duce Juliacensi XXV. Martii defuncto bellum exoritur inter Brandeburgum et Neoburgensem.

Bellum pro Religione in Germania exoritur.

1610 Institutio Monialium de Visitatione Beatæ Mariæ Virginis.

Basilius Zuscky, Czaar Russiæ exauctoratur, suffitur Uladislaus Ligismundus, Regis Poloniæ filius.

Ipsis Bacchi Feriis Archiducis Leopoldi ex Ducatu Juliacensi reducis milites in Bohemiam irruunt, et subditorum animos à Rudolpho II. Imperatore abstrahunt, quare VII. Martii Mathias Rex Hungariæ in Bohemiam abit.

Henricus IV. Rex Galliæ et Navarræ interficitur XIV. Maii, succedit filius Ludovicus XIII.

Pugna ad Chusinum, quæ Poloni Moschos fudere XVII. Julii.

Annus.

Fridericus IV. Elector Palatinus de vita exit IX. Septembris, succedit filius Fridericus V.

1611 Ernestus Dux Luneburgensis animam edit XX. Martii, succedit Christianus frater.

Mathias Rex Hungariæ, coronatur Rex Bohemiæ XXIII. Maii.

Congregatio Patrum Oratorii instituitur.

Christianus II. Elector Saxoniæ mortem obit XXIII. Julii, succedit Joannes Georgius frater.

Carolus IX. Rex Sueciæ è corpore migrat XXX. Octobris, succedit filius Gustavus Adolphus.

Quarta Decembris Rex Mathias cum Anna Ferdinandi Archiducis Austriæ, et Comitis Tyrolis filia nuptias celebrat Viennæ.

1612 Rudolphus II. Imperator Pragæ fatis concedit XX. Januarii.

Ernestus Elector Coloniensis vitam dimittit XVII. Februarii, eligitur Ferdinandus Dux Bavariæ XII. Martii.

Mathias Hungariæ et Bohemiæ Rex Francofurti ad Mœnum eligitur Imperator Romanorum XIII. Junii, et cooratur XXIV. ejusdem. Symbolum: Concordi lumine major.

Ingruit Pestis Viennæ, quæ aliquot millia hominum absumpsit.

Pugna ad Tergoviz, qua Bassa Mahomet Principem Moldaviæ Constantinum et Potocki Generalem Polonorum profligavit XII. Augusti.

1613 Uladislao Czaare Russia detruso suffici tur Michael Foederowiz.

1614 Sexta Januarii Neostadii Austriæ nascitur Leopoldus Guilielmus Archidux Austriæ, dein Ordinis Teutonici Magister, Bassaviensis et Olomucensis Episcopus.

Senenses, quos Itali Uscochos vocant, Venetos contra Ferdinandum Archiducem Austriæ ad bellum concitant, quod oppugnata nec quiquam Gradisca æquis utrinque pacis conditionibus terminatum fuit.

Gröningensis Academia instituitur.

1615 Pax Viennæ inter Imperatorem Mathiam et Achmetem I. mense Majo.

1616 Octava Martii vivere desiit Maria Anna, Guilielmi V. Bavariæ Ducis filia, Ferdinandi II. Archiducis Austriæ Conjux sanctissima et felix stirpis Cæsareæ mater.

Ferdinandus Gabriel et Hildebrandus nobiles ac uterini fratres ob cædem tertii et germani fratris sedecim jam ante annos commissam, + Viennæ in publico foro capite plectuntur XX. Decembris.

1617 Ferdinandus II. coronatur Rex Bohemiæ XXIX. Junii.

Vigesima Julii Melchior Kleselius, Cardinalis et secretioris Consilii apud Mathiam Imperatorem Director inscio Cæsare in Aulam vocatur, ubi contecto currui impositus citatis cursibus in Monasterium quoddam Comitatus Tyrolensis ablegatur, et ab Imperatore clam abstrahitur.

Achmetes I. Turcarum Imperator extinguitur XV. Novembris, succedit Mustapha I.

1618 Eoque exauctorato mense Februarii præficitur Osmannus I.

Vigesima tertia Maii Cæsaris locumtenentes in Bohemia â rebellibus per fenestras in fossam Arcis regiæ præcipitantur; Natum inde fatale illud toti Germaniæ bellum, et tot in annos protractum.

Pax Holmiæ inter Gustavum Adolphum Sueciæ et Michaelem Moscoviæ, mense Junio.

Ferdinandus II. coronatur Rex Hungariæ
I. Julii.
Decima quarta Decembris Anna, Imperato,
ris Mathiæ Conjux vitam cum morte com,
mutavit.
1619 Mathias Romanorum Imperator annis
vitæ LXII. et XV. diebus expletis Vienn
in Domino placide obdormivit XX. Martii,
succedit in regno Hungariæ et Bohemiæ
Ferdinandus II.
Decima tertia Julii Ordines inferioris Aus,
triæ Ferdinando Regi sacramentum fi,
delitatis præstant, quod recusantes aca,
tholici quidam proscribuntur.
Mense Julio Maximilianus Dux Bavariæ
superioris Austriæ Status Ferdiando
rebelles in ordinem redigit, tum Bohe,
miam ingressus Fridericum Palatinum
VIII. Novembris anni sequentis adipta
Pragæ mœnia victum in fugam conjicit.
Hungari interim Bohemis juncti Bethle,
mium Regem creant.
Ultra Danubii Comites Leopoldus Archidux
Ferdinando Rege in electione Imperato,
ris absente per Comitem Bucquojum contra
ingentem Bohemorum exercitum eâque,
rundem Hungarorum rebellium Ducem
Bethlemium fer acriter decertavit, Vien,
namque conservavit.
Vigesima Octava Augusti Ferdinandus II.
Hungariæ et Bohemiæ Rex, Archidux Aus,
triæ, Francofurti Romanorum Imperator
eligitur, et IX. Septembris coronatur. Sym,
bolum: Legitimè certantibus.
Trigesima Septembris Henricus Düval Comes de
Dampier cum aliquot militum Turmis Beth,
lemii copias Castellum Hungaricum Lackenbach

oppugnante, improviso adoritur, et hostium sex millia cadit, nona subinde Octobris Arcem Posoniensem non circumspecte adortus, emisso ex arce globo infeliciter trajicitur. Vir omnium votis longiori vita dignissimus.

Joannes Sigismundus Marchio Brandeburgius vitam dimittit XXIII. Decembris, succedit filius Georgius Wilhelmus.

1620 Vigesima tertia Octobris Archidux Maximilianus Rudolphi II. et Mathiæ I. Imperatorum frater, et Ordinis Teutonici Magister, exhausto morbis corpusculo Vienna vitam finit.

1621 Paulus V. Papa moritur XXVIII. Januarii, eligitur Gregorius XV. nona Februarii.

Cosmus II. Magnus Dux Hetruriæ vitam ponit XXVII. Februarii, succedit filius Ferdinandus II.

Philippus III. Hispaniæ et Lusitaniæ Rex diem obit XXX. Maii, succedit filius Philippus IV.

Decima Julii occumbit ad Neosolium Cæsaris Bellidux Carolus Bonaventura Longueval, Comes de Bucquoi.

Pugna ad Choczim, qua Carolus Chodkievitz, eoque mortuo Stanislaus Lubomirsky Ottomannum Turcarum Imperatorem tribus continenter diebus ceciderunt VIII. Septembris.

Pax inter Sigismundum I. Poloniæ Regem, et Ottomannum Turcarum Imperatorem mense Novembri.

1622 Bethlemus rebus suis diffidens Cæsari reconciliatur.

Pugna ad Wimpinam, qua Comes Tillius Generalis Cæsareus de Marechallo Durlacensi victoriam retulit I. Maii.

Ottomannus I. Turcarum Imperator suffocatur XX. Maii, proficitur iterum Mustapha I.

Prælium ad Höchst Mani, qua Comes Tillius et Gonzales Generalis Hispanus Ducem Brunsvicensem ceciderunt XX. Junii.
Prælium ad Fleury, qua Gonzales Comitem de Mannsfeld devicit XXIX. Augusti.
Pugna navalis, qua Dux Guisius Classis Gallicæ Præfectus, Classi Rupellensi cladem intulit XXVII. Octobris.
1623 Electoratus Palatini in Maximilianum Ducem Bavariæ transfertur XXV. Februarii.
Gregorius XV. Papa de vita excit VIII. Julii, eligitur Urbanus VIII. sexta Augusti.
Bethlemius violato pacis Juramento in Moraviam et Austriam irrupit.
Pugna ad Statlo, qua Comes Tillius Ducem Brunsvicensem cecidit VI. Augusti.
Lotharius Elector Trevirensis mortem oppetit VII. Septembris, eligitur Philippus Christophorus à Sötteren XXV. ejusdem.
Mustapha I. Turcarum Imperator denuo exauctoratus XII. Octobris, suffícitur Amurathes IV.
Altdorffiana Norimbergensium Academia à Ferdinando II. Imperatore novis Privilegiis ornatur.
1624 Joannes Georgius Marchio Brandeburgus, vulgo dictus Jagerndorfensis in Hungaria animam edit II. Martii.
Mauritius Franciscanus Princeps mortem obit XXIII. Aprilis.
Spinola Bredam Hollandis eripit XXIX. Maii.
Henricus Dux Lotharingiæ vitam dimittit XXX. Julii, succedit Nicolæa filia et Conjunx Carolus III. Vaudemontius
Vigesima sexta Decembris in Hispania mo-

ritur Carolus Archidux Austriæ, Imperatoris Ferdinandi II. frater, Ordinis Teutonici Magister et Episcopus Viatislaviensis.

1625 Hussitarum, Calvinistarum, aliorumque à Catholica fide alienorum ministri Bohemia excesse jubentur.

Jacobus I. Rex Angliæ et Scotiæ è corpore migrat XXVII. Martii succedit filius Carolus I.

Pax inter Imperatorem Ferdinandum II. et Amurathem IV. nec non Bethlehem Gabor Transylvaniæ in campo Giermata, mense Majo.

Ferdinandus III. filius Imperatoris Ferdinandi II. Sopronii coronatur Rex Hungariæ VIII. Decembris.

1626 Lugna ad Luter, qua Comes Tillius copias Danicas delevit II. Augusti

Joannes Schweickardus, Elector Moguntinus extinguitur XVII. Septembris, eligitur Georgius Fridericus à Greifenklau XX. Octobris.

Rustici superioris Austriæ ob Religionis reformationem insurgunt, Lincium oppugnant, sed à Papenheimio levius sæpe victi, cruenta denique pugna in ordinem rediguntur, XXIV. Novembris.

Famosus ille Germaniæ Princeps Ernestus de Mannsfeld inter Turcarum solatia exspirat mense Decembri.

1627 Hæretici ex Austria ejiciuntur.

Pax inter Imperatorem Ferdinandum II. et Amurathem IV. septima Septembris.

Bethlemius pariter pacem cum Imperatore amplectitur.

Vigesima quinta Novembris Ferdinandus III. Rex Hungariæ, deinde Rex Bohemorum coronatur.

1628 Pax inter Ferdinandum II. Imperatorem et Regem Danie, Lubeco constituitur IX. Junii.
Joannes Fridericus Dux Würtenbergensis mo„ritur XVIII. Junii, succedit filius Eberhardus III.
Pestis iterum grassatur Vienna.
1629 Pax Susa inter Ludovicum XIII. Gallie et Ca„rolum I. Anglie Reges X. XIV. Aprilis.
Pugna ad Nannewerdas, quâ Coloni Gustavum Adolphum Svecie Regem fudere XXIV. Junii.
Georgius Fridericus Elector Moguntinus vitam ponit VI. Julii, eligitur Anselmus Casimirus Wambold ab Umstatt VI. Augusti.
Decima quinta Novembris diem obit Bethlemius Cesaris in Testamento memor.
Gustavus Adolphus Rex Svecie â Protestantibus sollicitatus Germaniam invadit.
1630 Cenobia Würtenbergo jussu Cæsaris resti„tuuntur.
Tillius Magdeburgum expugnat XX. Maii.
Carolus Emanuel I. Dux Sabaudie mortem oppetit XXVI. Julii, succedit filius, Victor Amadeus I.
Pax Ratisbona inter Imperatorem Ferdi„nandum et Ludovicum XIII. Regem Gal„lie XIII. Octobris.
Pax Madriti inter Philippum IV. Hispanie et Carolum I. Anglie Regem XV. Novembris.
1631 Proelium ad Lipsiam qua Gustavus Adolphus copias Imperatoris Ducibus Tillio et Ba„denheimio fudit VII. Septembris.
Pugna navalis ad Vianam, qua Hollandi Classem Hispanicam sub Comite Joanne Nassovio profligarunt XIII. Septembris.

1632 Sigismundus III. Rex Polonia de vita exit XXX Aprilis, eligitur filius Uladis. lans VII. Sigismundus, XIII. Novembris.
Prælium ad Norimbergam, qua Comes de Wallensteinn Dux Cæsareus Gustavum Adolphum Regem Suecia cecidit XXI. Aug.
Pugna ad Lützen, qua Gustavus Adolphus occisus est XVI. Novembris, succedit in Regno Suecia filia Christina.
Fridericus V. olim Elector Palatinus mortem obit XIX. Novembris.
Decima sexta Decembris Imperatoris Mathia, et Annæ Conjugis demortuorum corpora ex Monasterio Reginæ S. Mariæ de Angelis solemni pompa ad Capucinorum templum in Civitate Viennensi deferuntur XVI. Decembris.
1633 Pugna ad Hamelen, qua Dux Luneburgi, eius copias Cæsareas sub Generali Merodio delevit.
Prælium ad Steinau, qua Comes de Wallensteinn Suecos cecidit VI. Septembris.
Christianus Dux Luneburgensis animam edit VIII. Novembris, succedit Augustus, Frater.
1634 Vigesima quinta Februarii summus Cæsarei exercitus Ductor Albertus Comes de Wallensteinn Dux Fridlandiæ à Scotis quibusdam necatur.
Pugna ad Lignicium, qua Saxones copias cæsareas fudere III. Maii.
Pugna ad Bragam qua Cæsarei Electorem Saxoniæ et Generalem Banerium fuderunt XIX. Julii.
Vigesima sexta Julii Ferdinandus III. Hungariæ

et Bohemiæ Rex Ratisbonam recipit.
Prælium ad Nordlingam, qua idem Rex, et Carolus Lotharingus exercitum Sueci„ cum Weimario et Hornio Ductoribus ceciderunt VI. Septembris.
Prælium ad Argentinam, qua Dux Lotharin„ giæ et Joannes de Werth, Duces Cæsa„ rei Ottonem Comitem Rheni, Genera„ lem Sueciæ fuderunt XXVIII. Septembris.
Pax inter Moschos et Polonos.
1635 Pugna ad Avennam, qua Generales Galliæ Chatillon et Breze exercitum Hispani„ cum Ductore Thoma Sabaudo cecidere, XX. Maii.
1636 Academia Ultrajectina ab ejusdem Pro„ vinciæ Ordinibus instituitur.
Augustus Dux Luneburgensis vitam di„ mittit I. Octobris, succedit Fridericus frater.
Pugna ad Wittstockium, qua Generalis Banerius Saxones fudit IV. Octobris.
In Comitiis Ratisbonensibus Romano„ rum Rex eligitur Ferdinandus III. vi„ gesima secunda Decembris et coronatur XXXI. ejusdem. Symbolum: Pietate et Justitia.
1637 Sueci ex Pomerania eijciuntur.
Decima quinta Februarii moritur Impera„ tor Ferdinandus II. relicto summæ pie„ tatis hærede Ferdinando III.
Ingens in Austria siccitas, ideoque frumenti penuria magna, vindemiorum vero maxi ma fertilitas.
Victor Amadeus I. Dux Sabaudiæ extinguitur VII. Octobris, succedit filius Carolus Emanuel II.
1638 „Vigesima quinta Octobris Imperator Ferdinan„ dus III. Pragæ ad Viennenses rediit.

1639 Pugna ad Thionville, qua Generalis Cæsareus Bec-
colomini Gallos ducente Marechallo de Feu-
quieres fudit VII. Maii.
Pax inter Amurathem IV. et Rempublicam Ve-
netam mense Augusto.
Pugna navalis ad littora Angliæ, qua Trompius
Præfectus Classis Hollandicæ Classem Hispa-
nicam fudit XXI. Octobris.
1640 Ab Hispania defecit Lusitania et Catalonia.
Amurathes IV. Turcarum Imperator è corpore
migrat VIII. Februarii, succedit Ibrahim.
Prælium ad Casal, qua Comes Harcourt Generalis
Gallorum Leganium Generalem Hispanorum
fudit XXIX. Aprilis.
Nona Junii nascitur Leopoldus Ignatius A.
postea Romanorum Imperator.
Georgius Wilhelmus Marchio Brandeburgus vi-
tam ponit XXI. Novembris succedit filius Fri-
dericus Wilhelmus.
Philippus IV. Rex Hispaniæ Regno Lusitaniæ pri-
vatur à Joane IV. Duce Braganzino XV. Decemb.
1641 Prælium ad Wolfenbüttel, qua decopiis Gallicis,
Hassiacis et Luneburgicis Archidux Leopoldus et
Piccolomineus triumpharunt XXIX. Junii.
1642 Pugna in Agro Kempensi, qua Grebrianius Gallus
Cæsareos sub Lamboyo et Mercio devicit XVII. Jan.
Pugna ad Honnecourt, qua Hispanorum ductor Mello
Marechallum Gramontium cecidit XXVI. Maii.
Urbanus VIII. Pontifex damnat Propositiones Baii
et librum Cornelii Jansenii.
Prælium ad Kingston inter Regem Angliæ et Par-
lamentarios XI. Novembris.
1643 Ludovicus XIII. Rex Galliæ diem obit XIV. Maii
succedit filius Ludovicus XIV.
Prælium ad Rocroij, qua Dux Anguinius Francio
Mello Hispanorum ductorem delevit XIX. Maii.
Pugna navalis ad Cartagenam, qua Dux Breze Clas-
sem Hispanicam fugavit XI. Septembris.

Prælium ad Breitenfeld, quâ Torstenson Sueciæ Archiducem
Leopoldum et Piccolomineum vicit II. Novembris
Pugna ad Tuttlingam, qua Dux Lotharingiæ, Mer-
cius et Joannes Werthius Gallos sub Generali
Hanzow cecidere XXIV. Novembris.
Pugna ad Neüburi inter Regem Angliæ Carolum
I. et Parlamentarios XXIX. Novembris.
1644 Pugna ad Badajos, qua Albuquerquius Generalis
Lusit. Hispanos cecidit XXVI. Maii.
Urbanus VIII. Papa de vita exit XXIX. Julii, eligi-
tur Innocentius X. decima quinta Septembris.
Prælium ad Friburgum, qua Dux Anguinius Bava-
ros fudit V. Augusti.
Prælium ad Certham, qua Generalis Montrosius Sco-
tos rebelles disperdit X. Septembris.
Pestis in Hungaria post invasionem Lagoczii
nam summopere sæviit.
1645 Pugna ad Jancow, qua Generalis Torstenson Cæ-
sareos devicit VI. Martii.
Pax inter Imperatorem et Transsylvanum mense
Martio.
Philippus Elector Trevirensis Sedi suæ à Cæsare
redditur.
Pugna ad Nerby, qua Generalis Feirfax et Crom-
Wellus Regem Carolum I. fudere.
Michael Foederowiz Czaar Russiæ vitam ponit XII.
Julii, succedit filius Alexius Michaelowiz.
Pugna ad Nortlingam, qua Dux Anguinius Cæsareo
Bavaros devicit III. Augusti.
Pax Brosenbrojæ inter Christianum IV. Danio
et Christinam Sueciæ XIII. Augusti.
Pugna ad Kilsith, qua Generalis Montrosius
Scotos rebelles delevit XXV. Augusti.
Hugo Grotius Scriptor illustris mortem oppe-
tit VIII. Septembris.
Pugna ad Selkirk, qua Generalis Leslo Parla-
mentarius Comitem Montrosium cecidit
XXIII. Septembris.

1646 Prælium ad Zettino, qua Turci Venetos de-
levere XIX. Octobris.
1647 Prælium ad Tribelam Cæsareos inter et
Suecos XXII. Augusti.
Anselmus Casimirus Elector Moguntinus
animam edit IX. Octobris, eligitur Joannes
Philippus à Schönborn XIX. Novembris.
1648 Pax Monasterii inter Philippum IV. Hispaniæ
Regem et Provincias unitas Belgii XXX. Jan.
Christianus IV. Rex Daniæ mortem obit XXVIII.
Februarii, succedit filius Fridericus III.
Uladislaus VII. Rex Poloniæ vitam dimittit
X. Maii, eligitur Joannes II. Casimirus
frater XVII. Novembris.
Prælium ad Sommerhus, qua Vice-Comes Tu-
renius et Generalis Wrangelius Cæsa-
reos vicere XVII. Maii
Ibrahim Turcarum Imperator suffocatur
XVII. Augusti, succedit Mahometes IV.
Prælium ad Lens, qua Condæus et Dux Au-
guinius Archiducem Leopoldum cecide-
runt XX. Augusti.
Prælium ad Wrestonium, qua Generalis
Lambert et Cromwellus Ducem Hamil-
ton cecidere XXVII. Augusti.
Sueci astu et Stratagemate minorem Bragam
occuparunt mense Septembri.
Pax Monasterii inter Imperatorem Ferdi-
nandum III. et Ludovicum XIV. Galliæ, Elec-
tores, Principes et Status Romani Imperii
XXIV. Octobris.
Pax Osnabrugæ inter Imperium et Sueciam.
Fridericus Dux Luneburgensis è corpore
migrat X. Decembris, succedit Joannes Fri-
dericus, fratris Georgii filius.

Annus

1649 Carolus I. Rex Anglie capite minuitur IX. Feb.
ruarii, vacat Regnum ad Annum 1653.
Pugna navalis in portu Tocchiensi, qua Classis Veneta Turcicam profligavit XII. Martii.
Pugna ad Zborovium, qua Joannes II. Casimirus Rex Polonie Cosaco-Tartaros cecidit XIII. Julii.
Maria Leopoldina Imperatoris Ferdinandi III. Conjux ex partu obit XIX. Augusti.

1650 Carolus Ludovicus Elector Palatinus restauratur.
Pugna ad Dunbar, qua Generalis Cromwell Scotos debellavit XIII. Septembris.
Eodem die Ferdinandus Elector Coloniensis exspiritu, succedit Coadjutor Maximilianus Henricus Dux Bavarie.
Pugna ad Zethel, qua Gallie Marechallus Plessis Hispanos sub Stephano Gamario et Turenio cecidit XIX. Octobris.

1651 Prolium ad Berestetskium, qua Polonie Rex Casimirus Cosaco-Tartaros cecidit XXX. Junii.
Pugna navalis ad Trio, qua Classis Veneta Turcicam devicit VII. Julii.
Prolium ad Worchester, qua Generalis Cromwell Carolum II. Regem fudit XIII. Septembris.
Maximilianus Elector Bavarie moritur XVII. Septembris, succedit filius Ferdinandus Maria.

1652 Philippus Christophorus, Elector Trevirensis vitam ponit XVII. Februarii, eligitur Carolus Casparus von der Leyen XII. Martii.
Barcellona, Gravelinga, et Dunkercka ab Hispanis recuperantur.
Pugna ad S. Antoine inter copias Regis Gallie, et malecontentos Ductore Condeo II. Julii.

Pugna navalis prope Plimuth, qua Ruÿter Præfectus Classis Zeelandiæ Anglos sub Admirali Aleuino devicit XXVI. Augusti
Pugna navalis ad Ostium Treti Gallici, qua Admiralis Blaack Classis Anglicæ Præfectus Hollandicam sub Admirali Witkio prœliga vit XI. Octobris.
1653 Pugna navalis prope Portland, Trompium Præfectum Classis Hollandicæ inter et Blaakium I. Martij.
Ferdinandus IV. Leopoldi Jmperatoris filius eligitur Rex Romanorum XXI. Maii Augusta Vindelicorum, coronatur Ratisbonæ XVIII. Junii. Symbolum: Pro Deo et populo.
Prælium navale prope Neÿport, qua Generalis Anglorum Monckius Hollandicæ Classis Præfectum Trompium devicit, XII. Junii.
Prælium navale prope Catwick, qua Blaakius Trompium debellavit XXX. Augusti.
Oliverius Cromwell fit Protector Regnorum Angliæ et Scotiæ XXVI. Decembris.
1654 Pax Westmonasterii inter Oliverium Cromwellum et Provincias unitas Belgii V. Aprilis.
Pax Upsaliæ inter Oliverium Cromwellum et Christinam Sueciæ XI. Aprilis.
Christina Regina Sueciæ abdicat Regnum XVI. Junii, succedit Carolus X. Gustavus, Regis Caroli IX. nepos.
Ferdinandus IV. Rex Romanorum ex variolis diem obit IX. Julii.
Pax Westmonasterii inter Oliverium Cromwellum, et Joannem IV. Lusitaniæ Regem, X. Julii.
Pax ibidem inter Fridericum III. Regem Daniæ,

et Oliverium Cromwellum XV. Septembris.
1655 Innocentius X. Papa mortem oppetit VII. Januarii, eligitur Alexander VII. septima Aprilis.
Christina Regina Suecia dimisso Regno Religionem Catholicam amplectitur.
Pugna navalis ad Dardanellas, qua Classis Veneta Classem Turcarum profligavit XXI. Junii.
Leopoldus I. Archidux Austrico, Rex Hungario coronatur XXVII. Junii.
Eodem die de vita excit Eleonora Imperatoris Ferdinandi II. Conjux pientissima, amplissimi Monialium ad S. Josephum Monasterii Viennæ fundatrix.
Pax Westmonasterii inter Regnum Galliæ et Angliæ II. Novembris.
1656 Pugna navalis ad Ostium Dardanellarum, qua Classis Veneta Turcicam devicit XXVI. Junii.
Valencana liberatur à Gallorum Obsidione.
Pugna ad Varsaviam inter Suecos et Polonos per triduum XXX. Julii.
Leopoldus Rex Hungariæ, coronatur Rex Bohemiæ XIV. Septembris.
Joannes Georgius I. Elector Saxoniæ animam edit VIII. Octobris, succedit filius Joannes Georgius II.
Joannes IV. Rex Lusitaniæ mortem obit VI. Novembris, succedit filius Alphonsus VI.
Hoc anno ad 300000. hominum Neapoli peste absumpti sunt.
1657 Ferdinandus III. Romanorum Imperator exspirat II. Aprilis, succedit in ditionibus hereditariis filius Leopoldus I.

Prælium navale prope Insulam Teneriffam, qua Præfectus Classis Anglicæ Blakius naves Hispanicas exussit XXX. Aprilis.
Prælium ad Lendomir, qua Cæsareo Polonæ Principem Ragozium ceciderunt III. Junii.
Nicolaus Dux Lotharingiæ vitam dimittit, XX. Novembris, continuat Regimen Conjunx Carolus III.
1658 Pax Rotschildæ inter Carolum Gustavum Sueciæ et Fridericum III. Daniæ XXVII. Febr.
Pugna ad Dunas, qua Vice-Comes Turenius Gallus Joannem Austriacum et Cordoam devicit XIV. Junii.
Leopoldus Rex Hungariæ et Bohemiæ in Romanorum Imperatorem eligitur Francofurti XXII. Julii, et coronatur I. Augusti. Symbolum: Consilio et industria.
Oliverius Cromwell, Protector Angliæ et Scotiæ è corpore migrat XIII. Septembris, succedit sub eodem titulo filius Richardus.
Pugna navalis ad Ostium Maris Balthici inter Classem Suecicam sub Admirali Wrangel, et Hollandicam sub Admirali Opdam VIII. Novembris.
1659 Richardus, Cromwellii filius ab Anglia Dominio rejicitur XXVII. Maii, vacat regnum ad annum 1661.
Pax Pyrenæa inter Galliam et Hispaniam in Insula Phasianorum VII. Novembris.
Prælium ad Neüburg Daniæ, qua Dano-Hollandi Suecos fudere XXIV. Novembris.
1660 Carolus X. Rex Suecia moritur XXIII. Februarii, succedit filius Carolus XI.
Pax Olivæ inter Joannem Casimirum Poloniæ,

Carolum XI. Suecia, Imperatorem Leopoldum,
et Fridericum Wilhelmum Electorem
Brandeburgum III. Maii.
Pax Hafnia inter Fridericum III. Danie et
Carolum XI. Suecia XXVII. Maii.
Prelium ad Colunskium, qua Zarnetskius
et Sapieha Coloni, Moschos ceciderunt.
XXVIII. Julii.
Varasdinum à Turcis occupatur XXX. Augusti.
1661 Carolus II. filius Caroli I. Regis Anglia sum-
ma cum pompa revocatur, et pro Rege
legitimo agnoscitur XXIII. Aprilis.
Pax inter Carolum XI. Suecia et Magnum
Moscovia Ducem I. Julii.
Pax Hagæ inter Alphonsum VI. Lusitania,
et Provincias unitas Belgii VI. Augusti.
Prelium navale ad Insulam Mello, qua Clas-
sis Veneta de Turcis victoriam reporta-
vit XXVII. Augusti.
Prelium ad Glembockiam, qua Coloni Moschos
ceciderie I. Novembris.
Hoc anno Generalis de Souches excursionem
fecit, et arces quasdam Turcarum dem-
litus est.
Comes Zrinius Propugnaculum quoddam
extruxit prope Cainsiam, quod postea mul-
to sanguine aliquandiu defensum, tandem
solo æquatum fuit.
1662 Pax inter Carolum II. Anglie et Status Ge-
nerales Provinciarum unitarum XIV.
Septembris
Leopoldus Guilielmus Archidux Austria et
Episcopus Passaviensis vitam ponit XX.
Novembris
Bellum Turcicum hoc anno in Hungaria ini-
tium sumpsit, et magno barbarorum in

Moraviam facta sunt excursiones Christianorum plurimis in captivitatem abductis, captoque Ujvarino à Turcis.

1663 Vizirus Belgradum venit inchoaturus bellum.

Rebelles Coloni inter se dissidentes ad obsequium revocantur.

1664 Academia Pictura et Sculptura Parisiis instituitur.

Pugna ad S. Gotthardum, qua Generales Montecuculi et Tevillade Turcas fuderunt 1. Augusti.

Pax inter Imperatorem Leopoldum I. et Mahometem IV. decima Augusti.

1665 Pugna navalis ad littora Suffolcia, qua Dux Eboracensis Admiralem Opdamum profligavit XIII. Junii.

Pugna ad Villam Viciosam, qua Marechallus Marcalvius Lusitanus et Comes Schomberg Hispanos repulerunt XVII. Junii.

Philippus IV. Rex Hispaniarum diem obit XVII. Septembris succedit filius Carolus II.

1666 Pugna navalis ad Dunkerkium, qua Hollandi sub Admirali Ruyter Classem Angliam sub Admirali Monckio profligarunt XIV. Julii.

Leopoldi Imperatoris nuptiæ magnificentissimæ cum Margaretha Hispaniarum Regis filia, XII. Decembris.

Origo Academiæ Scientiarum in Gallia

1667 Vigesima secunda Maii Alexander VII. Papa moritur, ut Chronosticon notat:

OreMVs pro Pont IfICe nostro ALeXanDro.

Vigesima Junii Clemens IX. Papa eligitur.

Annus

Pax Bredæ inter Ludovicum XIV. Galliæ et Carolum II. Angliæ XXI. Julii.
Pax ibidem XXXI. Julii inter Carolum II. Angliæ et Provincias unitas Belgii, ac inter Fridericum III. Daniæ et Carolum II. Angliæ
1668 Pax Ulyssipone inter Carolum II. Hispaniæ et Alphonsum VI. Lusitaniæ XIII. Februarii.
Pax Aquisgrani inter Galliam et Hispaniam II. Maii.
Candia Obsidio continuatur Christianis ese strenue defendentibus.
Joannes II. Casimirus Rex Poloniæ Regnore-
nuntiat, sui et Mundi victor XVI. Septembris
1669 Decima Octava Januarii nascitur Maria Antonia Imperatoris Leopoldi I. filia primogenita, et Vigesima prima Januarii moritur Omnipotenti Maria Magdalena Ferdinandi Caroli Archiducis Austriæ et Comitis Tyrolis filia.
Mense Februario erupit jam pridem occulta gliscens quondam in Croatia et Hungaria contra Cæsarem Leopoldum rebellio, quæ tamen propitio Numine captis Conspira-
tionis capitibus mox exstincta est.
Michael Koribut Wisnicowiezkij eligitur Rex Poloniæ XIX. Junii.
Torrens prope Viennam Austriæ ejusdem cum Urbe nominis, ex pluviis frequentibus adeo auctus fuit, ut magnitudine Dan-
bium, in quem influit, æquaret, repentino hinc suo incremento multas domos, atque etiam homines et jumenta passim obruit, atque extinxit IV. Julii.
Terræ motu superiori Austria et potissimum Tyrolis concussa est, multis ædibus passim

eversis et hominibus ex Urbibus ad campos digredientibus XVII. Julii.
Clemens IX. Papa animam edit IX. Decembris.
Hyems initio anni praesentis cum frequentatis nivibus et gelu producto in Austria diu desaevit, mense tamen et Vindemia exinde non admodum afflictatis.
1670 Foedus inter Imperatorem, Hispaniam et Hollandiam II. Januarii.
Fridericus III. Rex Daniae mortem oppetit, IX. Februarii, succedit filius Christianus V.
Ferdinandus II. Magnus Dux Hetruriae mortem obit XXIV. Martii, succedit filius Cosmus III.
Pax inter Ducem Sabaudiae et Rempublicam Genuensem, mense Martio.
Clemens X. Papa eligitur XXIX. Aprilis.
Spinallum et Castellum ad Mosellam à Marechallo Crequi capiuntur XXV. Augusti.
Carolus IV. Dux Lotharingiae Ducatu spoliatur XXVII. Augusti.
1671 Comitis Zrinii et Sociorum Supplicium XXX Aprilis.
Messanae Seditio ob annonae caritatem sedata III. Maii.
Rudolphus Dux Brunsvicensis et Luneburgensis Brunsvicum armis tibi vindicat XII. Junii.
Turco in Colonia Kameneciam occupant XXVII. Augusti.
Philippus I. Dux Aurelianensis nuptias celebrat cum Elisabetha, Caroli Comitis Palatini Rheni filia XXI. Novembris.
1672 Caesar et Elector Brandeburgicus Gallos à bello Belgico avertunt.
Bellum Ludovici XIV. adversus Batavos, VI. Aprilis.

Annus

Galli maximam partem Belgii occupant XV. Maii.
Pugna navalis ad Sultsbaii inter Classem Anglicam et Gallicam sub Duce Eboracensi ac Comite d'Estrees, et inter Classem hollandicam sub Admirali Ruÿter VII. Junii.
Galli Rhenum circa Tholuis trajiciunt XII. Junii.
Fœdus inter Imperatorem, Regem Hispaniæ, Electorem Brandeburgum et Hollandiam contra Gallos XXV. Junii.
Wittejorum foatum cades XX. Augusti.
Pax inter Michaelem Poloniæ Regem, et Naxonetem IV. decima Octava Octobris.
Joannes II. Casimirus olim Rex Poloniæ vitam dimittit in Gallia XXVI. Decembris.
1673 Navigium à Ludovico XIV. munitur.
Joannes Philippus à Schönborn, Elector Moguntinus moritur XII. Februarii, succedit Coadjutor Lotharius Fridericus à Metternich.
Margaretha Theresia Imperatoris Leopoldi Conjux, Philippi IV. Hispaniarum Regis filia è corpore migrat XXII. Martii.
Bellum inter Gallos et Hispanos.
Carolus II. Rex Angliæ Clericos Romano Ecclesiæ Regno suo excedere jubet.
Multæ Civitates à Gallis occupantur.
Carolus IV. Dux Lotharingiæ Imperii partibus se adjungit.
Pugna navalis ad littora Hollandiæ inter Classem Anglicam et Gallicam sub Principe Roberto, et Comite d'Estrees, et inter Hollandicam sub Admirali Trompio et Ruÿter VII. Junii.

Leopoldi Imperatoris nuptiæ cum Claudia Felicitate Ferdinandi Caroli Archiducis Austriæ et Comitis Tyrolis filia XV. Octobris.

Michael Koribut Wisniowiecz Kij Rex Poloniæ vitam ponit X. Novembris.

Pugna ad Chotzim, qua Sobiesky Dux Polonorum Turcas cecidit XI. Novembris.

1674 Wilhelmus Henricus Princeps Arausicanus Pro-Princeps in Belgio declaratur XXIII. Januarii.

Pax Westmonasterii inter Carolum II. Regem Angliæ et Hollandiam IX. Februarii.

Guilielmus de Fürstenberg Episcopus Metensis Colonia abducitur, et Neostadii in Austria in custodiam traditur XIV. Februarii.

Vezentia, Dola, aliæque Urbes à Gallis capiuntur.

Joannes III. Sobieskij, Poloniæ Rex eligitur XIX. Maii.

Pugna ad Sinzheim, qua Vicecomes Turenius Ducem Lotharingiæ et Comitem Caprariam devicit XVI. Junii.

Eberhardus III. Dux Würtembergensis diem obit II. Julii, succedit filius Wilhelmus Ludovicus.

Pugna ad Leneff inter Comitem de Souches et Principem Condæum, in qua Galli victores XI. Augusti.

1675 Jubilæum Romæ populorum concursu celebre.

Bellum Frisicum.

Carolus Emanuel II. Dux Sabaudiæ mortem oppetit XII. Junii, succedit filius Victor Amadeus II.

Lotharius Fridericus à Metternich, Elector
Moguntinus de vita exit XIII. Junii.
Sueci in Marchia à Brandeburgo debellan-
tur, et Imperii hostes declarantur XV.
Junii.
Ludovicus XIV. Urbes varias in Belgio
subigit.
Damianus Hartardus Baro de Leyen eligitur
Moguntinus Elector XII. Julii.
Henricus de la Tour Vice-Comes Turenius
occumbit XXVII. Julii.
Pugna ad Trevirim, qua Dux Lotharingiæ Ra-
rechallum Crequium devicit XI. Aug.
Carolus III. Dux Lotharingiæ animam edit
XVI. Septembris, succedit filius Carolus IV.
Georgius Wilhelmus Dux Lignicensis ulti-
mus obit XXI. Novembris Imperatori
res in Silesia Ducatus relinquens.
1676 Alexius Michaelowitz Czaar Russiæ mor-
tem obit VIII. Februarii, succedit filius
Foedor Alexiowitz.
Claudia Felicitas Imperatoris Leopoldi
Conjux obit VII. Aprilis.
Pugna navalis Panormitana, in qua Galli
victoriam de Hispanis reportaverunt
XXI. Aprilis.
Carolus Casparus Elector Trevirensis ex
tinguitur I. Junii, eligitur Joannes Hugo
Baro ab Orsbeck XXVI. Julii.
Pugna navalis prope Bornholm, qua Clas-
sis Danica Suecicam profligavit XI.
Junii.
Bellum inter Gallos et Danos XVIII. Augusti.
Philippoburgum à Carolo IV. Duce Lotha-

ringia capitur XVII. Septembris.
Clemens X. Papa moritur XXII. Julii, eligitur Innocentius XI. vigesima prima Septemb.
Congressus Novionagensis pro Pace generali XVII. Novembris.
Leopoldi Imperatoris nuptiæ cum Eleonora Magdalena Theresia Philippi Wilhelmi Comitis Palatini Neoburgensis filia XIV. Decembris.

Velle Palatinam viduata Palatia sponsam,
Vox populi, vox hæc, sit Leopolde Dei.
Ter bona, ter fœcunda domo, septemque per armis,
Notaque nominibus tertia sponsa tribus.
Tres regnis tribus hæredes dabit ergo, ipsa
Nata trium Regum sit Leonora die.

Eodem die Pugna ad Lunden, qua Rex Sueciæ Regem Danie cecidit.
1677 Valentino à Gallis expugnantur XVII. Martii.
Pugna ad Montcastel, qua Dux Aurelianensis Ducem Transicanum cecidit XI. Aprilis.
Wilhelmus Marchio Badensis vitam ponit XXII. Maii, succedit nepos Ludovicus Wilhelmus.
Wilhelmus Ludovicus Dux Würtenbergensis diem obit XXIII. Junii, succedit filius Eberhardus Ludovicus.
Pugna ad Landskron, qua Rex Suecia Danos vicit XXIV. Julii.
Cameracum, aliæque Urbes à Ludovico XIV. capiuntur.
Dux Carolus IV. in Lotharingiam venit, hinc Nozomum, inde in Alsatiam, denique extra Rhenum proficiscitur.
Friburgum à Marechallo de Crequi capitur.

Annus

1678 Cugna ad Zugiam, qua Comes Königsmarck Suecus, Danos cecidit XVIII. Januarii.
Eleonora Maria filia Ferdinandi III. Imperatoris et Vidua Michaelis Koributh Regis Poloniæ Regis nuptiæ cum Carolo IV. Duce Lotharingiæ VI. Februarii.
Gandavum et Ypra à Ludovico XIV. expugnantur VI. Martii.
Pax inter Coloniam et Turciam III. Aprilis.
Josephus I. Imperator nascitur XXVI. Julii
Pax Noviomagi inter Galliam et Hollandiam X. Augusti.
Pax ibidem inter Galliam et Hispaniam XVII. Septembris.
Damianus Hartardus Baro de Leyen, Elector Moguntinus de vita exit VI. Decembris.

1679 Carolus Henricus Baro à Metternick eligitur Moguntinus Elector IX. Januarii.
Pax Noviomagi inter Imperatorem et Regem Sueciæ, ac inter Imperatorem et Regem Galliæ V. Februarii.
Ferdinandus Maria Elector Bavariæ moritur, succedit filius Maximilianus Maria Emanuel.
Pestis in Hungaria, Austria et aliis locis grassatur.
Pax ad Fontainebleau inter Galliam et Daniam II. Septembris.
Carolus Henricus Baro à Metternich Elector Moguntinus animam edit XXVI. Septemb.
Pax Noviomagi inter Sueciam et Hollandiam XII. Octobris.
Anselmus Franciscus Baro ab Ingelheim eligitur Moguntinus Elector VII. Novembris.

Caroli II. Regis Hispaniarum nuptiæ cum Elisabetha Philippi Ducis Aurelianensis filia XIX. Novembris.

Joannes Fridericus Dux Brunsvicensis et Luneburgensis moritur XXVIII. Decembris, succedit ejusdem frater, Ernestus Augustus Episcopus Osnabrugensis.

1680 Urbes Landavium et Philippoburgum, et Castra de Sar-Louis et de Hinningen mense Januario muniuntur.

Ludovici Delphini Galliæ nuptiæ cum Maria Anna Ferdinandi Mariæ Electoris Bavariæ filia VII. Martii.

Judicia Reunionis Gallica, seu Camera ardens introducitur XII. Aprilis.

Petrus Lambecius Historiographus et Bibliothecarius Cæsareus moritur mense Aprili.

Suecia Suprematus instituitur.

Augustus Administrator Magdeburgensis obit IV. Junii, et Ducatum Magdeburgensem Elector Brandeburgus obtinet.

Joannes Georgius II. Elector Saxoniæ moritur XXII. Augusti, succedit filius Joannes Georgius III.

Carolus Ludovicus Elector Palatinus obit XXVIII. Augusti, succedit Carolus filius.

1681 Pestis in Germania sævit.

Emericus Tökelius Dux malecontentorum in Hungaria cum Turcis et Transsilvanis se conjungit.

Argentina à Gallis clam subripitur XX. Septembris.

Tractatus Francofurtenses Imperii cum Gallo.

Eleonora Magdalena Theresia Imperatoris Leopoldi Conjux Oedenburgi coronatur

Regina Hungariæ IX. Decembris.
1682 Fœdus inter Imperatorem et Regem Sue-
cia XI. Aprilis.
Fœdor Alexiowiz Czaar Russiæ moritur
XXVII. Aprilis, cui post magnas turbas
Joannes et Petrus fratres succedunt.
Delphino nascitur filius titulo Ducis Bur-
gundiæ VI. Augusti.
Duquesnius Gallia Admiralis Algerium
Bombis tormentariis incendit XX. Augusti.
1683 Poloni Imperatori suppetias spondent
contra Turcas, quæ etiam à Pontifice
Innocentio XII. promoventur.
Turca in Austriam irrumpentes Viennam
obsident XIV. Julii.
Maria Theresia, Philippi III. Regis Hispa-
niarum filia, et Ludovici XIV. Regis Gal-
liæ Conjux obit XXX. Julii.
Pugna ad Viennam, qua Rex Poloniæ et Dux
Lotharingiæ Turcas insigni victoria
profligant XII. Septembris.
Alphonsus VI. Rex Lusitaniæ in Tercera
obit eodem die, succedit Petrus, frater, qui
jam ab anno 1669. Regno præerat.
Pugna ad Barkan, qua Rex Poloniæ et
Dux Lotharingiæ Turcas fuderunt.
Pugna ad Tilgrotin, qua Poloni Turco-
Tartaros deleverunt.
1684 Pax Algeriensium cum Ludovico XIV. Galliæ
Rege.
Urbs Genuensis ejusdem jussu Bombis bel-
licis incenditur VII. Maii.
Luciburgum à Gallis expugnatur XXIV. Maii.
Urbis Trevirensis muri et propugnacula dej-
ciuntur XV. Junii.
Induciæ Vicennales Imperii cum Gallo XV. Julii.

Pugna ad Hargeberth, qua Dux Lotharingiæ Turcas cecidit XXII. Julii.

1685 Carolus II. Rex Angliæ moritur XVI. Februarii succedit Jacobus II. Frater.

Pax Genuensibus à Ludovico XIV. indulta XV. Maii.

Carolus Elector Palatinus obit XVI. Maii succedit Philippus Wilhelmus Neobergicus.

Maria Antonia Imperatoris Leopoldi filia nuptia cum Maximiliano Emanuele Electore Bavariæ XV. Julii.

Monmuthius rebellis in Anglia capite plectitur XXV. Julii.

Clades Turcarum ad Strigonium, et Urbis hujus liberatio XVI. Augusti.

Tripolitani et Tunitani Pirata à Classe Gallica Marechalli d'Estrees in Ordinem redigantur XXX. Augusti.

Felices belli successus Imperatoris et Venetorum contra Turcas IV. Septembris.

Carolus VI. Imperator nascitur I. Octobris.

1686 Fœdus Augustanum contra Ludovicum XIV. à pluribus Europæ Principibus initum V. Martii.

Pax Moscoviam inter et Poloniam XXV. Aprilis.

Buda ope Ducis Lotharingiæ Turcis eripitur II. Septembris.

Eleonora Imperatoris Ferdinandi III. Vidua, Caroli II. Ducis Mantuæ filia decedit V. Decembris.

Cordous Princeps et Gallia Bellidux moritur XI. Decembris.

1687 Jus Asyli et alia immunitates Legatorum

Roma in Controversiam vocantur XII. Maii.
Petri II. Lusitaniæ Regis nuptiæ cum Maria Sophia, Philippi Wilhelmi Electoris Palatini filia XI. Julii.
Pugna ad Mohaz, qua Dux Lotharingiæ et Elector Bavariæ Turcas attriverunt XII. Augusti.
Mahometes IV. Turcarum Imperator exauctoratur X. Novembris, succedit Solimannus III. frater.
Agria Urbs Hungariæ à Turcis capitur VII. Decembris.
Josephus I. Imperatoris Leopoldi filius, Rex Hungariæ coronatur Coronii IX. Decemb.
Academia Wolfenbüttelensis introducitur.
Gallia Marechallus de Creqnij obit.
1688 Marchio Quesnius navalium copiarum Galliæ Præfectus moritur mense Februario.
Pugna navalis Alicantensis inter Gallos et Hispanos, qua victi Hispani.
Fridericus Wilhelmus Elector Brandeburgus obit XXIX. Aprilis, succedit filius Fridericus III.
Maximilianus Henricus Dux Bavariæ, Elector Coloniensis moritur III. Junii.
Tractatus Holsatici eiguntur.
Josephus Clemens Dux Bavariæ eligitur Coloniensis Elector XIX. Julii.
Jacobus Eduardus Princeps de Wallis in Anglia nascitur XXI. Julii.
Galli Imperium invadunt XII. Septembris. Philippoburgum, Mancheimium, et alia urbes capiuntur XIX. Septembris.
Ludovicus XIV. Bellum Batavis indicit XXIII. Nov.

Guilielmus Princeps Arausicanus in Angliam evocatur XXV. Novembris.

1689 Jacobus II. Rex Angliæ in Galliam confugit XI. Aprilis, exauctoratur XXIII. ejusdem Ludovicus XIV. bellum Anglis et Hispanis denuntiat XVI. Aprilis.

Christina olim Suecia Regina moritur XIX. Aprilis.

Guilielmus Princeps Arausicanus, et Conjux Maria Londini coronantur XXI. Aprilis.

Spira, Wormatia, Mannheymium funditus everta XXXI. Mau.

Moguntia et Bonna à Carolo IV. Lotharingo copiarum imperialium Duce oppugnantur XXIX Junii.

Innocentius XI. Papa moritur XII. Augusti eligitur Alexander VIII sexta Octobris.

Bugna ad Jagodinam, qua Princeps Ludovicus Badensis Turcas delevit XXX. Augusti.

Julius Franciscus Dux Saxoniæ inferioris, stirpis suæ ultimus moritur XXIX. Septembris.

Moguntia et Bonna receptæ XXX Septemb.

Regi Lusitaniæ ex Neoburgica nascitur filius Joannes V. vigesima quarta Octobris.

Eodem die Bugna ad Nissam, qua Ludovicus Princeps Badensis Turcas denuo cecidit.

1690 Eleonora Magdalena Theresia Imperatoris Leopoldi Conjux Augusto Vindelicorum coronatur Imperatrix XIX. Januarii.

Josephus I. Rex Hungariæ ibidem eligitur Rex Romanorum XXIV. Januarii et coronatur XXVI. ejusdem. Symbolum: Amore et Timore.

Carolus IV. Dux Lotharingiæ moritur XVIII. Aprilis. succedit filius Leopoldus Josephus Carolus.

Maria Anna Delphina Galliæ, et Electoris Bavariæ filia obit XX. Aprilis.
Caroli II. Regis Hispaniarum nuptiæ cum Maria Anna Philippi Wilhelmi Electoris Palatini filia IV. Maii.
Pugna navalis in Mare Britannico, qua Comes Tourville Gallus Classem Angli, cum et Hollandicam sub Generali Trompio profligavit X. Junii.
Pugna ad Horiacum Sabo, qua Marechallus Luxemburgius Hollandos sub Principe Waldeck cecidit I. Julii.
Pugna Boÿnea in Hibernia, qua Princeps Arausicanus Regem Angliæ Jacobum delevit XI. Julii.
Sabaudus in Gallos arma induit.
Pugna ad Staffart, qua Marechallus Catinat Ducem Sabaudiæ fudit XVIII. Augusti
Philippus Wilhelmus Elector Palatinus moritur II. Septembris, succedit filius Joannes Wilhelmus.
1691 Alexander VIII. Papa moritur I. Februarii, eligitur Innocentius XII. duodecima Julii.
Montem Melianum in Sabaudia Gallica pinunt XXVIII. Februarii.
Ludovicus XIV. Montes Hannoniæ occupat XV. Martii.
Jacobi Principis Regis Polonicæ filii nuptiæ cum Palatina Neoburgica, XXV. Martii.
Urbes Villa franca, Nicæa, Aviliana à Marechallo Catinat oppugnantur XXIX. Martii
Solimannus II. Turcarum Imperator moritur XXII. Junii, succedit Achmetes II.
Pugna Leuciana, in qua Dux Luxemburgius

victoriam reportavit I. Augusti
Pugna ad Salankamen, ubi Ludovicus Princeps Badensis Turcas delevit XIX. Aug.
Joannes Georgius III. Elector Saxoniæ obiit XII. Septembris, succedit filius Joannes Georgius IV.
Hermannus Princeps Badensis in Dieta Ratisbonensi Cæsaris Plenipotentiarius moritur II. Octobris

I.

Ergo suam cum Marte manum mors improba jungit,
Ut sit pressa novo Marchia mœsta malo.
Mars furit ingne, furit celeri Mors funere; squallet
Marchia Marte, jacet Marchio morte cadens.

2.

Certarunt Mars, Artsque decor, cui dignior esset,
Quo magis Hermannum tollat in alta suum.
Sed dolor! hanc subito litem Mors cæca diremit,
Dum tumulat tantas Martis et Artis opes.

3.

Dum Turcis mortem Ludovici vita dat almam,
Hermanno vitam mors truculenta rapit.
Scilicet Heroes binos domui amplius uni
Mors invidit: adhuc sic male livor agis?

4.

Tolle dies denos, ter annos, terque vicennos
Hermanno soles, si minuisse voles;
Consilio luxit per tempus id, armave duxit,
Princeps Marte calens et simul Arte valens.

Galli et Hiberni ab Hibernia tandem recedunt IV. Octobris.
1692 Georgius Fridericus Princeps de Waldeck obiit mense Novembri.

Pugna navalis ad Hoguinum, qua Anglica Classis Præfectus Russel Tourvillium profligavit XXIX. Maii.
Galli Namurcum expugnant XXVII. Junii.
Pugna Oforzheimensis inter Marechallum de Lorge et Principem Würtenbergium.
Pugna ad Steinkirch qua Dux Luxenburgicus Principem Transicanum cecidit.
Nonus Electoratus in Principe Hannoverano constituitur XIX. Decembris.
Maria Antonia Electoris Bavariæ Conjux Imperatoris Leopoldi filia exixa filium Vienna obit XXIV. Decembris.
1693 Terræ motus in Sicilia I. Januarii.
Galli ab Obsidione Zheinfelsæ rejecti II. Januarii.
Mahometes IV. Turcarum Imperator exauctoratus obit IV. Januarii.
Urbs San-Macloviensis ab Anglis succenditur.
Ordo Militaris S. Ludovici à Ludovico XIV. Gallia rum Lege instituitur X. Maii.
Galli Heidelbergam proditione captam evertunt XXIII. Maii.
Pugna navalis ad Gades, qua Marechallus Tourvillius Admiralem Rookium Anglia devicit XVII. Junii.
Pugna ad Neerwindam, qua Dux Luxenburgius Principem Transicanum cecidit XXIX. Julii.
Galli Rhodam Catalaunio, et Carlo-Regium in Belgio obsidione cingunt IX. Septembris, et pariter in Pedemontio prospere pugnant X ejusdem.
Pugna ad Rasiliam, qua Marechallus Catinat Victorem Amadeum II. Ducem Sabaudum fugit.

1694 Joannes Georgius IV. Elector Saxoniæ moritur XXVII. Aprilis succedit Fridericus II. Augustus, frater.
Urbs Dieppa ab Anglis Bombis tormentariis incenditur.
Pugna ad Burgam, qua Marechallus Noalius Hispanos cecidit XXIV. Maii.
Anglorum in Urbem Brisatensem /: Bresa :/ expeditio navalis inani conatu.
Ciclutum Dalmatiæ Veneti expugnant XX. Junii.
Academia Fridericiana Halis inauguratur.
Franciscus II. Dux Mutinensis moritur VII. septembris, succedit Reginaldus antehac S. R. E. Cardinalis.
Rainutius II. Dux Parmæ moritur VIII. Decembris, succedit filius Franciscus.
1695 Maximiliani Mariæ Electoris Bavariæ nuptiæ cum Theresia Cunegunda Poloniæ Regis filia II. Januarii.
Maria, Wilhelmi III. Regis Angliæ Conjux obit VI. Januarii.
Achmetes II. Turcarum Imperator moritur VI. Februarii, succedit Mustapha II.
Anselmus Franciscus Baro ab Ingelheim Elector Moguntinus obit XXX. Martij succedit per electionem II. Maii Lotharius Franciscus Baro â Schönborn.
Urbs Casalis â Duce Sabaudiæ capitur XI. Julii.
Urbes S. Maclovii, Dunkerqua et Calesium ab Anglis tormentis bellicis impetuntur XV. Julii.
Bruxellæ immissis Bombis conflagrant XI. Augusti.
Namurcum â Principe Arausicano oppugnatur V. Septembris.

Reginaldi Estensis, Ducis Mutino nuptiæ cum Carolina Felicitate, Principe Brunsvicensi XXVIII. Novembris.
Francisci Ducis Carmæ connubium cum Sorore sui Vidua Dorothea Sophia Neoburgensi VIII. Decembris.
1696 Joan Alexiewiz, Czaar Russiæ moritur XXIX. Januarii, continuat Regnum Petrus Alexiewiz I. frater.
Calesium denuo, et Castrum S. Martini in Insula Radesia /: de Retz :/ Tormentis anglicis quassantur XIII. Aprilis.
Pugna commissa in loco, Rio-Darenas dicto, in Catalaunia.
Joannes III. Sobieskij, Rex Poloniæ moritur XVII. Junii.
Anceps cum Turcis Prælium in Hungaria superiori.
Pugna navalis Joannis Barthii contra Classem Batavorum XVIII. Junii.
Victor Amadeus II. Dux Sabaudiæ Fœderatorum partes deseruit II. Julii.
Pax inter Gallum et Sabaudum XXV. Augusti.
1697 Carolus XI. Rex Sueciæ moritur XV. Aprilis, succedit filius Carolus XII.
Fridericus Augustus, Elector Saxoniæ eligitur Poloniæ Rex XXVII. Junii.
Urbs Athensis à Marechallo Catinat oppugnatur.
Barinonensis Civitas à Duce Vindocinensi capitur VIII. Augusti.
Pugna ad Zentam, qua Princeps Eugenius Turcas delevit XI. Septembris.
Pax Riswicii XX. Septembris inter Galliam et Hollandiam, inter Angliam et Galliam, inter Galliam et Hispaniam.

Pax ibidem inter Imperium Romanum et Gallia Regem XXX. Octobris.
Ludovici Ducis Burgundiæ nuptiæ cum Maria Adelaide, Sabaudiæ Ducis filia VII. Decembris.
1698 Ernestus Augustus, Elector Hanoveranus, et Episcopus Osnabrugensis moritur XXIII. Januarii, succedit filius Georgius Ludovicus.
Carolus Josephus Princeps Lotharingiæ, Episcopus Olomucensis, eligitur Episcopus Osnabrugensis XIV. Aprilis.
Petrus Alexiewiz, Czaar Russiæ peregrinatur per Germaniam, Belgium et Angliam.
Friderici Ducis Holsatiæ Gottorpensis nuptiæ cum Hedwige Sophia, Caroli XI. Sueciæ Regis filia XII. Junii.
Leopoldi I. Ducis Lotharingiæ Connubium cum Carolina Elisabetha Ducis Aureliænsis filia XXII. Octobris.
Pax Carlovitii inter Turcarum Imperatorem et Czaarum Russiæ XXV. Decembris.
1699 Josephi I. Romanorum Regis nuptiæ cum Wilhelmina Amalia, Joannis Friderici Ducis Hanoveraniæ filia XIII. Januarii.
Pax Carlovitii inter Imperatorem Leopoldum et Mustaphan II. vigesima quinta Januarii.
Pax ibidem XXVI. Januarii, inter Augustum Poloniæ Regem, et Mustaphan II. ac inter eundem, et Rempublicam Venetam.
Josephus Ferdinandus, Bavariæ Electoris ex Austriaca filius, et hæres designatus Monarchiæ Hispanicæ moritur VI. Februarii.
Maria Sophia Elisabetha Regina Lusitaniæ obit II. Augusti.
Christianus V. Rex Daniæ moritur IV. Septembris,

succedit filius Fridericus IV.

1700 Annus Jubileus Romæ celebratur.
Reformatio Calendarii per Evangelium, ejusq; publicatio I. Martii.
Bellum Dani cum Holstato.
Brisacum Imperatori redditur I. Aprilis.
Bellum Coloni et Moschi contra Suecum.
Societas Scientiarum Brandeburgica.
Innocentius XII. Papa decedit XXVII. Septembris, eligitur Clemens XI. vigesima tertia Novembris.
Carolus II. Hispaniarum Rex sine stirpis ullæ finis moritur I. Decembris.
Philippus Dux Andegavensis, Ludovici XIV. Galliæ Regis nepos, Hispaniam sibi attribuit XXIV. Novembris.
Pugna ad Narvam fluvium, qua Rex Sueciæ Russos cecidit XXX. ejusdem.

1701 Fridericus III. Elector Brandeburgius fit Rex Borussiæ, et Ordinem Aquilæ nigræ instituit XVIII. Januarii.
Duci Andegavensi Philippo Jus in Coronam Hispanicam et Gallicam à Ludovico XIV. asseritur XXXI. Januarii.
Domus Hanoverana jure successionis in Regnum Angliæ à Parlamento donatur XXIII. Martii.
Cæsarei in Italiam penetrant XXVI. Maii.
Philippus Dux Aurelianensis Ludovici XIV. frater moritur IX. Junii.
Cæsarei Athesim et Padum trajiciunt XV. Junii.
Pugna ad Carpi, qua Princeps Eugenius Marechallum Catinat fudit IX. Julii.
Sueci in Livonia victores XIX Julii.
Fœdus inter Imperatorem, Regem Angliæ, et Batavos adversus Gallian et Hispaniam VII. Sept.

Pugna ad Clari, qua Princeps Eugenius Marechal
lum Villeroi cecidit X. Septembris.
Connubium Philippi V. Regis Hispaniarum
cum Maria Ludovica Sabaudienti. XI. Sept.
Jacobus II. olim Rex Anglie moritur in
Gallia XVI. Septembris.
Supplicium Neapoli sumptum de conjuratis
IV. Octobris.
Ragozius è carceribus Neostadii evadit
VI. Novembris.
1702 Prognostica: IMperator GaLLos DebeLLabit.
Cremona à Principe Eugenio astu intercipi,
tur, et capto Marechallo Villeroi deseritur
I. Februarii.
Guilielmus III. Rex Anglie obit XIX. Martii,
succedit Anna Stuart, Jacobi II. olim An,
glie Regis filia secunda IV. Maii.
Adventus Regis Hispaniarum Philippi
Neapolim XV. Aprilis
Cæsaris Werda à Federatis expugnatur
XV. Junii.
Landavium à Cæsareis obsessum XVI. Junii.
Rex Philippus Mediolanum advenit XVIII.
Junii.
Academia Leopoldina Vratislaviensis inau,
guratur XX. Junii.
Pugna ad Clissonium, qua Rex Suecie Regem
Colonie cecidit, et Fridericus Dux Holsato-
Gottorpius Regem Suecie secutus in prelio
occumbit, XIX. Julii.
Pugna ad Luzzaram inter Principem Eugeni,
um, et Duem Vendomium XXVI. Julii.
Ulma à Bavaro intercepta VIII. Julii.
Landavium à Rege Romanorum Josepho I.
captum X. Septembris.
Pugna ad Fridlingam inter Principem Badensem,

et Marechallum de Villars XII. Octobris.
Pugna navalis ad Vigos, qua Admiralis
Roockius Classem Gallo-Hispanicam
sub Chateau-Renaud devicit XXII. Octob.
Victricia foederatorum in Belgio arma
XXIII. Octobris.
1703 Terræ motus in Italia XX. Januarii.
Arx Kheliensis à Villario expugnatur XIX.
Martii.
Ratisbona à Bavaris occupata VII. Aprilis.
Petroburgum conditur.
Zagozius ob perduellionem damnatur XXX.
Aprilis
Petrus Rex Lusitaniæ fœderatis contra Gal-
lia et Hispania Reges accedit XVI.
Maii.
Bonnensis Civitas à Duce Marleborugh capi-
tur XIX. Maii.
Tyrolensis Provincia à Bavaro occupatur,
sed mox deseritur.
Pugna ad Eckeren, qua Marechallus Bouff-
lers Opdamum Generalem Hollandicum
fudit XXX. Junii.
Regula instituti Virginum Anglicarum
sub Pontifice Innocentio XII. jam approba-
ta à Clemente XI. confirmantur XIII. Julii.
Mustapha II. Turcarum Imperator exauctora-
tus, succedit Achmetes III. frater XXII. Aug.
Brisacum Duci Burgundiæ redditur VII. Septem.
Leopoldus Imperator jura sua in Monarchiam
Hispanicam Archiduci Carolo cedit XII. Sep-
tembris, qui XVIII. ejusdem avita regna
recuperaturus Viennâ discedit.
Pugna ad Höchstett, qua Elector Bavariæ
et Marechallus Villars Comitem de Sty-
rum cecidere XX. Septembris.
Limburgum et Geldria à fœderatis capta XXVII. Sept.

Victor Amadeus II. Dux Sabaudiæ Cæsareis adjungitur XXVIII. Octobris.
Pugna ad Speirbach, qua Mareckallus Tallard Cæsareos fudit, XIV. Novembris.
Landavium â Gallis expugnatur XXV. Novembris.
Augusta Vindelicorum â Bavaro occupatur XIV. Decembris.
1704 Cassavium ab eodem capitur IX. Januarii.
Franciscus Maria Dux Mirandulanus se Gallo-Hispanis addicit VII. Aprilis.
Pugna ad Donavertam, qua Fœderati sub Ludovico Principe Badensi, et Duce Marleborughio Bavaros cecidere II. Julii.
Stanislaus Leszinskij Rex Poloniæ eligitur XII. Julii.
Vercellæ â Duce Vendoumensi oppugnantur XXI. Julii.
Gibraltaria ab Anglis capitur III. Augusti.
Pugna ad Ledburg, qua Generalis Löwenhaupt Suecus, et Princeps Lapiecka Polonus Regem Augustum vicere VI. Augusti.
Pugna ad Höckstätt, qua Princeps Eugenius et Dux Marleborughius Electorem Bavariæ et Marechallum Tallard delevere XIII. Augusti.
Pugna navalis ad Malaccam inter Classem fœderatorum sub Admirali Rookio, et Classem Gallicam sub Comite de Toulouse XXIV. Augusti.
Augustus Rex Poloniæ Varsaviâ Stanislaum ejicit III. Septembris.
Pugna ad Reüssen, qua Carolus XII. Rex Suecio Saxones fudit VII. Septembris.
Ulma â Bavaro erepta X. Septembris.
Landavium iterum â Germanis expugnatum XXV. Novembris.

1705 Sophia Carolina, Friderici I. Regis Borussiæ Conjux obit XXXI. Januarii.
Gibraltarii inani conatu ab Hispanis obsidetur VIII. Februarii.
Pugna navalis ibidem, qua Admiralis Leackius Classem Gallicam sub Barone de Pointis profligavit XXI. Martii.
Verua â Gallis expugnatur X. Aprilis.
Leopoldus I. Imperator obit V. Maii, succedit Josephus I. Romanorum Rex.
Mirandula â Gallis capta XI. Maii.
Pugna ad Mittoviam, qua Generalis Löwenhaupt Moschos sub Generali Czeremet cecidit XXVI. Julii.
Hungari â Cæsareis decertati XV. Augusti.
Pugna ad Cassano inter Principem Eugenium, et Ducem Vendomium XVI. Aug.
Hagenoja â Principe Badensi capta VI. Octobris.
Barcino Carolo III. Archiduci Austriæ et Hispaniarum Regi redditur IX. octobris quem et recens erecti Catalauni Regem suum salutant XIV. ejusdem.
Augustus II. Aquilæ albæ Ordinis Insigne novum Polonis distribuit I. Novembris.
Ragozius â Cæsareis profligatur XI. Novembris.
Catharina Caroli II. Regis Angliæ Vidua obit XXXI. Decembris.
1706 Arx Nicæa Duci de Berwick redditur IV. Januarii.
Bavari tumultuantes saniora pacis Consilia ineunt XIX. Januarii.
Pugna ad Fraustatt, qua Generalis Römschild Suecus, Saxones sub Generali Schullemburg

fudit XIII. Februarii.
Vendomius Comitem de Reventlau Cosa-
rei exercitus Ducem ad Caleinato devin-
cit XIX. Aprilis.
Electores Coloniensis et Bavarus Vienna
proscripti XXIX. Aprilis.
Galli Hagenoja m recipiunt XII. Maii.
Barcino Obsidione Gallica liberata eodem die.
Magna Ecclipsis Solis in Hispanica et Italia
XII. Maii.
Pugna ad Zamelles, qua Foederati Gallos
sub Marechallo Villeroi cecidere
XXIII. Maii.
Anglia et Scotia in unam gentem con-
junctio VI. Julii.
Ostenda et alia Urbes in Belgio à Foede-
ratis capta VII. Julii.
Caesarei in Pedemontium delati XXVIII.
Augusti.
Pugna ad Taurinum, qua Victor Amadeus II.
Dux Sabaudiae et Princeps Eugenius Gal-
lis sub Duce Aurelianensi devictis Tau-
rinum liberarunt VII. Septembris.

Mars dubius: cadit hic victor, victique resurgunt,
Quosque neges unquam cedere posse cadunt.

Pugna in Campo Solfarino, qua Comes Meda-
vius Generalis Francis, Principem Hasso-
Casselensem Generalem Caesareum vicit
IX. Septembris.
Pax Altranstattensis in Saxonia, inter Po-
lonos et Suecos XXIV. Septembris.
Ludovicus XIV. per Ducem Bavariae de Pace
agi cum Foederatis petit XVI. Octobris.
Friderici Wilhelmi Regni Borussiae haeredis
nuptiae cum Sophia Dorothea è domo

Electoris Brunsvicensis XXVIII. Novembr.
Petrus Rex Lusitaniæ moritur IX. Decembris,
succedit filius Joannes V.
1707 Ludovicus Wilhelmus Marchio Badensis obit
IV. Januarii, succedit filius Bernardus
Ludovicus.
Galli pacto excedunt ex Italia XIII. Martii.
Ragotzius à suis proclamatur Princeps
Transsylvaniæ XXVIII. Martii.
Pugna ad Almanzam, qua Dux de Barwick
Anglo-Lusitanos sub Generali Galloway
& Das Minas fudit, XXV. Aprilis.
Tela /: Toulon :/ obsidione lentatus à Duce
Sabaudiæ & Principe Eugenio, mense
Julio, sed XXI.+ Augusti dissolvitur.
Vesuvii incendium ingens XXVIII. Julii.
Sueci Saxoniam deserunt I. Augusti.
Carolus XII. Rex Sueciæ exercitum ex Sile-
sia educit IX. Septembris
Gaeta Ultima regni Neapolitani Civitas
Imperatori deditur XXX. Septembris.
Lerida à Gallis expugnatur XIV. Octobris.
Pugna navalis ad Promontorium Lexart,
qua Classis Gallica sub Comite Tourbin
Anglicam devicit XXI. Octobris.
Conventio Altranstattensis in Saxonia
inter Imperatorem et Regem Sueciæ XXII.
Augusti.
1708. Frustra tentatur per Gallos filii Regis
Jacobi II. deportatio in Scotiam XX.
Martii.
Dux Burgundus Copias Gallicas in Flan-
riam ducit.
Elisabetha Christina Principis Wolfen-
büttlensis nuptiæ ad Hiezingam Viennæ

cum Carolo III. Hispaniarum Rege XXIII. Aprilis.
Cæsarei Statum Pontificium invadunt, Commachium, et alia occupant.
Motus Hamburgenses mense Majo.
Electori Palatino, Joanni Wilhelmo Palatinatus superior redditur et Archidapifer constituitur XXIII. Junii.
Carolus IV. Dux Mantuæ à Cæsare proscribitur XXX. Junii, et moritur V. Julii.
Pugna ad Aldenardam inter exercitum Galliæ sub Vendomio et fœderatos VII. Julii.
Maria Anna Imperatoris Leopoldi I. filia nuptias ad Clarastroneoburgum Viennæ cum Joanne V. Lusitaniæ Rege IX. Julii.
Tortosa à Duce Aurelianensi expugnatur XV. Julii.
Zagožius prope Trenchinum ad internecionem profligatur IV. Augusti.
Sardinia et Minorca Regi Carolo III. deditur XIII. Augusti.
Bohemiæ Rex denuo admittitur, et Electoratus Hanoveranus primum introducitur in Collegium Electorale VII. Septembris.
Pugna ad Lezno, qua Petrus Alexiowitz I. Magnus Dux Moscoviæ Generalem Löwenhaupt cecidit XXIX. Septembris.
Insulæ /: l'Isle :/ à fœderatis expugnantur XXIII. Octobris.
Georgius Princeps Daniæ, et Annæ, Reginæ Angliæ Conjunx moritur VIII. Novembris.
Maximilianus Maria Emanuel Elector Bavariæ Bruxellas frustrà obsidet XXVII. Novembris.
Fœdera I. Regis Borussiæ nuptiæ cum Sophia

Ludovica Principe Mecklenburgensi XXVIII. Novembris.

1709 Aspera præter morem hyems ingens ter-
ra fructibus detrimentum intulit.
Clemens XI. Papa, et Josephus I. Impera-
tor de Pace conveniunt XV. Januarii.
Elbinga à Moschis capta XIII. Februarii
Franciscus Ludovicus de Bourbon Prin-
ceps de Conti moritur XXII. Februarii.
Academia Nobilium Legnicij introduci-
tur XIX. Martii.
Athlone Arx Hispanis deditur XVII. April.
Pugna in Campis de la Gudina in Hispa-
nia VII. Maii.
Prævia pacis Pacta Hagæ cum Gallis inita
XXVII. Maii rata non habentur.
Pugna in littore Caila, qua Mareschallus
de Bay Generalis Hispanus fœderatos
confecit XVII. Junii.
Augustus Leszinskij Augus-
tus II. Poloniam suprema potestate
gubernat XXVII. Junii.
Pugna ad Pultavam VIII. Julii, qua Magnus
Dux Moscovia Regem Sueciæ debella-
vit, capto cum aliis primo ejusdem
Ministro Comite Piper.
De nimio Piper et Moschus certabat odore,
Prævaluit tandem Moschus odore Piper.
Exuit austerum Piperi nam Moschus odorem,
Sicque papaver idest, quod Piper ante fuit.
Fœderati Tornacum obsidione capiunt
XXVIII. Julii.
Augustus Poloniam redux Comitia
convocat.

Pugna ad Rumersheim in Alsatia, qua Comes de Mercy caditur XXVI. Augusti.
Pugna ad Malplaquet, qua foederati Gallos sub Marechallo de Villars vicere XII. Septembris.
Montes in Hannonia â foederatis capti XXV. Septembris.
Fridericus IV. Rex Daniæ Suecis bellum indicit XXVIII. Octobris.
Wilhelmus Ludovicus Princeps Hatzigerodanus suo stirpis ultimus obiit XVIII. Decembris.
1710 Ludovicus XV. Rex Galliæ nascitur XV. Februarii.
Pugna ad Helsimburg, qua Succi sub Generali Steinbock Generalem Ranzow Danum fudere X. Martii.
Pax Constantinopoli inter Moschos et Turcas inita I. Aprilis.
Georgius Ludovicus Brunsvicensis et Luneburgensis Elector, Archithesaurarius Imperii constituitur XII. Aprilis, quæ occasione Poeta cecinit:

Conspexit vacuum Leopoldus imagine scutum:
Quod Princeps diti signat in ære meus.
Ut Decus in recto luceret, fecimus inquit,
Electoratum conciliando Patri.
Perfectum Decus et Reges paritura corona
Deficit: hoc ipsum, Nate Josephe, dabis.
Hoc equidem junctum eram, sed tempora desunt,
PerfeCtVM justo tempore redde DeCVs.

Incendium Moscoviæ XIV. Aprilis.
Duacum â foederatis obsidetur XXIII. Aprilis.

Wiburgum et Kexholmia à Moschis capta XXIV. Junii.
Duarum deditione capitur XXV. Junii.
Livonia in Russorum potestatem redacta XII. Julii.
Congressus Gertruidenburgensis dissolvitur. XXV. Julii.
Lovanium à Gallorum irruptione servatum V. Augusti.
Pugna ad Saragossa, qua Carolus III. Philippum V. devicit XXI. Augusti.
Carolus III. Madrito capto Barcinonem redit XXIII. Septembris.
Carolus Josephus Dux Lotharingiæ, Coadjutor Trevirensis eligitur XXIV. Septembris.
Neosolium Hungaris ereptum XXIV. Octob.
Joan Alexiowitz I. Czaar Russiæ filiam suam Annam Friderico Wilhelmo Duci Curlan, dia locat. XIII. Novembris.
Hungari variis ex Urbibus pelluntur mense Novembri.
Pugna ad Brihuega, qua Philippus V. Stanhopium Anglum fudit et cepit IX. Decembris.
Pugna ad Villam Viciosam inter Hispanos sub Vendomio, et Fœderatos sub Comite Stahrembergio X. Decembris.
1711 Tempestates et fluviorum eluviones extra ordinario mense Januario et Februario.
Joannes Hugo Baro ab Oresbeck Trevirensis Elector moritur VI. Januarii, succedit Coadjutor Carolus Josephus Dux Lotharingiæ.
Fridericus Wilhelmus Dux Curlandiæ, Czaaris Gener, obit XXI. Januarii.
Gerunda à Duce Noalio expugnatur XXIV. Januarii.

Carolus XII. Rex Succiæ bellum Regi Coloniæ
Augusto indicit XXVIII. Januarii.
Moschus bellum Turcis denunciat VII. Martii.
Miranda Urbs Lusitanis cedit XVII. Martii.
Ludovicus Galliæ Delphinus ex Variolis
moritur XIV. Aprilis.
Josephus I. Romanorum Imperator eodem
quoque Variolarum morbo extinguitur
XVII. Aprilis, anno mortis denotato
in verbis:
Br InCIpIIs obsta, serò MeDICIna parat Vr.
Motus in Hungaria et Transsylvania optata
pace componuntur XXV. Aprilis.
Pax inter Czaarum Moscoviæ et Turcarum
Imperatorem XII. Julii.
Joannis Wilhelmi Principis Nassoviensis
infelix submersio XV. Julii.
Turcæ Urbem Asoph à Russis recipiunt
XXIII. Julii.
Landavium à Gallis expugnatur XXII. Aug.
Publicè de Pace cum Gallis agit Anna Brit-
tannia exclusis fœderatis II. Septembris.
Urbs Buchanium ~~&~~ fœderatis expugnatur
XVII. Septembris.
Carolus III. Rex Hispaniarum relicta Cata-
lonia in Germaniam redit XXVI. Septem-
bris, et Francofurti eligitur Imperator
Romanorum XII. Octobris.
Alexii Petrowitz Imperii Russici hæredis nup-
tiæ cum Carolina Duce Brunsvicensi
et Luneburgensi XXV. Octobris.
Hollandi certiores redduntur de Pace ab
Anglis facta exclusis fœderatis XXVI.
Octobris.

Carolus hujus nominis VI. Imperii coronam recipit Francofurti XXII. Decembris. Symbolum: Constantia et Fortitudine.

1712 Idem Augustissimus Viennam attigit XI. Januarii.

Congressus de pace ineunda Ultrajecti incho-atur XXIX. Januarii.

Ludovicus Dux Burgundiæ, Ludovici XIV. Galliæ Regis nepos cum Conjuge et filio primogenito Variolis absumitur XVIII. Februarii.

Excussio foederatorum ad Atrebatum XII. Martii.

Fœderati sua quique postulata Gallis Ossferunt Ultrajecti V. Martii.

Pax Turcarum cum Moschis XV. Aprilis.

Ormondus Dux Anglorum cum foederatis confligere renuit XXII. Aprilis.

Bellum Toggenburgicum mense eodem.

Exundatio Tiberis Romæ III. Maii.

Novum et grande Moscuæ incendium XIII. Maii.

Carolus VI. Imperator Posonii coronatur Rex Hungariæ XXII. Maii.

Anna Regina Angliæ initam cum Ludovico XIV. pacem, et consecutura inde commoda suis explicat XVII. Junii.

Angli à foederatis se sejungunt XXV. Junii.

Indutiæ duorum mensium inter Angliam et Galliam XVI. Julii.

Landreciarum Obsessio à Principe Eugenio XVII. Julii.

Pugna ad Denain, qua Marechallus de Villars Ducem Hollandorum Albemarlium devicit XXIV. Julii.

Dani Holsatiam invadunt, et Stadam expugnant VI. Augusti.

Anglorum inducia cum Gallis prorogantur XXII. Augusti.
Galli Duacum, Guercetum, et Buchanium recipiunt VI. Septembris.
Moschus Czaar Regem Borussiæ Berolini adit XI. Octobris.
Nuptiæ inter Ferdinandum Albertum et Antoniam Amaliam Duces Brunsvicenses et Luneburgenses XV. Octobris.
Philippus V. Hispaniarum Rex Belgium Duci Bavariæ cedit I. Novembris.
Borussi Urbem et Arcem Mörsenem capiunt VII. Novembris.
Armistitium quadrimestre inter Hispanos, Gallos, et Lusitanos VIII. Novembris.
Turcæ Moschis bellum denuo indicunt XI. Novembris.
Pugna ad Gadebusch, qua Generalis Steinbock Dano-Saxones fudit XX. Decembris.
1713 Altonæ incendium per Lucos IX. Januarii.
Fridericus I. Rex Borussiæ, Elector Brandeburgus moritur XXV. Februarii, succedit filius Fridericus Wilhelmus.
Cæsar cogitur copias suas ex Hispania educere XV. Martii.
Elisabetha Christina Imperatoris Caroli VI. Conjux Augusta, et copiæ Cæsareæ in Italiam deportantur XXI. Martii.
Pax Ultrajecti XI. Aprilis inter Angliam et Galliam, ac inter Galliam et Borussiam.
Moschus Classe in Bothniam defertur, et loca aliqua occupat X. Maii.
Pax iterum inter Turcas et Moschos XXVII. Maii.
Hinc Danis se captivos dedere coguntur, XVI. Maii.

Victor Amadeus II. Dux Sabaudiæ fit Rex
Siciliæ VI. Junii.
Elisabetha Christina Imperatoris Caroli
VI. Conjux Viennam ingreditur XI. Julii.
Pax inter Angliam et Hispaniam XIII. Julii.
Incendium grande Constantinopoli XV. Julii.
Landavium à Gallis captum XX. Augusti.
Pestis per Germaniam grassatur mense
Augusto.
Dunkircha portus et munitiones destruuntur.
Stetinum Suecis ereptum Regi Borussiæ
traditur II. Octobris.
Constitutio Unigenitus à Pontifice Clemen
te XI. promulgatur XVI. Octobris.
Friburgum à Marechallo Villars capitur
I. Octobris.
Congressus Rastattensis inter Principem
Eugenium et Marechallum Villars
XXVI. Novembris.
Victor Amadeus II. Dux Sabaudiæ corona
tur Rex Siciliæ XXIV. Decembris.
1714 Tonninga Danica Regi cedit VII. Februarii.
Maria Ludovica Philippi V. Regis Hispa
niarum Conjux moritur XIV. Februarii.
Pax Rastadii inter Imperatorem et Galliæ
Regem VI. Martii.
Conventus Brunsvicensis de Pace inter partes
Boreales restituenda XXIV. Martii.
Antonius Ulricus Dux Wolfenbüttelensis
moritur XXVII. Martii.
Sacri Romani Imperii Vicecerna hæreditarii
munus familiæ Comitum ab Althann
confertur.

Carolus Princeps Bituricensis Ludovici XIV. Regis Gallie nepos obit IV. Maii.
Pax Ultrajecti inter Hispaniam et Hollandiam XXVI. Junii.
Congressus Badensis initium VII. Julii.
Anna Regina Anglie obit XII. Augusti succedit Georgius I. Augustus, Elector Hannoveranus.
Pax Badena Helvetorum inter Imperium et Galliam VII. Septembris.
Barcino ab Hispanis expugnatur XII. Septembris.
Philippi V. Hispaniarum Regis Connubium cum Elisabetha Principe Parmensi XVII. Septembris.
Elisabetha Christina Romanorum Imperatrix Posonii coronatur Regina Hungarica XVIII. Octobris.
Carolus XII. Rex Sueciæ è Turcia Stralesundam redit XXII. Novembris.
Bellum Turcicum contra Venetos VII. Decembr.
1715 Petrus I. Alexiowiz Ordinem Catharinæ sacrum Petroburgii instituit XVI. Januarii.
Pax Ultrajecti inter Hispaniam et Lusitaniam VI. Februarii.
Fœdus inter Galliæ Regem et Helvetos, Lucerna XXVIII. Februarii.
Friderici Principis Hasso-Casselensis nuptiæ cum Ulrica Eleonora Caroli XI. Regis Sueciæ filia IV. Aprilis.
Suecorum Classis à Danica ad Lasrundum profligatur XXIV. Aprilis.
Fridericus Wilhelmus Rex Borussiæ bellum Regi Sueciæ indicit XXVIII. Aprilis.

Majorca Insula in Obedientiam Regis Hispaniarum redit XV. Junii.

Franciscus Josephus Princeps Lotharingiæ et Abbas Stabulensis decedit XXVII. Julii.

Pugna navalis ad Jasmuthum inter Turcos et Daros VII. Augusti.

Agger Peramundus à Borussis expugnatur XXI. Augusti.

Ludovicus XIV. Rex Gallie moritur I. Septembris, unde Chronosticon:

DIV VICI, DIV LVXI, DIV VIXI, IVI.

succedit Rex Gallie, ejusdem Abnepos Ludovicus XV.

Propugnaculum Sing in Dalmatia à Venetis obsidione liberatur II. Septembris.

Georgius Ludovicus Elector Hannoveranus et Rex Magnæ Brittanniæ, Bremæ profectionem capit XV. Septembris.

Josephus Clemens Elector Coloniensis præsidium Belgicum Bonna ejicit XVI. Novembris.

Rugia Insula à Confœderatis expugnatur XVIII. Novembris.

Pugna ad Dumblain et Preston, quæ perduelles in Scotia ab Anglis vincuntur XXIV. Novembris.

Carolus Josephus Princeps Lotharingiæ, Elector Trevirensis et Episcopus Osnabrugensis defungitur IV. Decembris.

Stralesunda à Confœderatis occupatur XXIII. Decembris.

1716 Tractatus inter Regem et Rempublicam Polonie in Rava conclnditur XVII. Januarii.

Maria Mathiewna, Foedor Alexiowiz Czaari Ruſ-
sia Vidua moritur XXI. Januarii.
Maria Casimira Ludovica, Joannis III. Sobieſkÿ
Poloniæ Regis Vidua obiit in Gallia XXX.
Januarii.
Conventio inter Carolum VI. Jmperatorem et
Rempublicam Genuensem XII. Februarii.
Fœdus inter eundem et Rempublicam Ve-
netam XIII. Aprilis.
Eodem die nascitur Leopoldus Josephus,
Jmperatoris Caroli VI. filius.
Wismaria fœderatis se dedit XIX. Aprilis.
Franstadium ab iisdem expugnatur V. Maii.
Carolus VI. Jmperator Turcis bellum indi-
cit V. Junii.
Joannes Wilhelmus Elector Palatinus obit
VIII. Junii, succedit Philippus Carolus frater.
Turca Jnsulam Corcyram /: Corfu :/ obsident
VIII. Julii
Bosnania à fœderatis expugnatur XXIV. Julii.
Pugna ad Petrovaradinum, qua Princeps
Eugenius Turcas profligavit V. Augusti.
Turca obsidionem Jnsulæ Corcÿræ diſsol-
vunt XXI. Augusti.
Pugna ad Kowaliewo, qua Saxones Polonos
fuderunt V. Septembris.
Franiscus Ludovicus, Palatinus Zheni et
Ordinis Teutonici Magister eligitur
Trevirensis Elector XX. Septembris.
Temesvarinum à Cæsareis expugnatur
XII. Octobris.
Transactio inter Regem et Confœderatos Po-
loniæ Lublini conclusa III. Novembris.
Leopoldus Josephus, Jmperatoris Caroli VI.

filius obit IV. Novembris, ætatis suæ mensium VI. dierum XXI.

1717 Fœdus triplex inter Galliam, Angliam, et Hollandiam initum IV. Januarii.

Pax Regis et Reipublicæ Polonicæ firmatur XXX. Januarii.

Eggenbergia stirps cum Joanne Christiano deficit XXIII. Februarii.

Maria Theresia Caroli VI. Imperatoris filia nascitur XIII. Maii.

Littera subjectissimæ Hortensii Mori Coetæ ætate confecti in Italia ad Imperatorem Carolum VI.

Sana mihi Medici affirmant fore vina Tockaÿ
Sed terrent parcum tam pretiosa satis.
Ô utinam! ut sacris dat Apollo fontibus uti,
Des mihi dulce frui Carole posse mero.
Non feüda et titulos, nec gemmas posco, nec aurum,
Musta peto stomacho prosperiora meo.
Protegat Hungaricas felix victoria vites!
Fœcundi calices arma virumque canent.
Quas tibi non tribuent laudes, Auguste, Camœnæ,
Si pro begaseis vina refundis aquis.
Cum mihi missa bibam, reddam tibi verba Maronis:
Divisum Cæsar! cum Jove Nectar habes.

Imperatoris Responsio.

Vina tibi mitto non inferiora Falernis,
Quæ tibi lente solent astra parare More.
Ebibe, nequaquam Regis meminisse dolebis,
Qui summum in toto possidet orbe Merum.

Stambuldam propero, qua fausto Numine capta
Tum vini graci dolia plena dabo.
Nec Tockajani deerit tibi copia musti,
Nam te longave vivere Cæsar amat.

Imperator Carolus VI. filium suum nuper extinctum auro effictum II. Junii. offert Beatæ Mariæ Virgini Cellensi cum Epigraphe:

Votum
Et
Quem Cœlis impetratum, Cœlis restitutum
vivum sistere non possunt
Leopoldum Filium, fœcunditatis primitias,
in Auro æquilibri reddunt
CaroLVs et ELIsabetha aternVM DeVotI.

Pugna navalis ad Insulam Imbro, qua Turco à Venetis devicti XVI. Junii.
Belgradum à Cæsareis obsessum XVIII. Junii.
Transactio inter Hollandos et Electorem Colonien[sem] XXVIII. Junii.
Pugna navalis ad Modon, qua Turco denuo à Venetis fusi XIX. Julii.
Exercitus Cæsareus Belgradum obsidens à Turcis quoque obsidetur XXVIII. Julii.
Conservatorium pulveris pyrii Belgradi ruptum in aëren abit XIV. Augusti.
Prælium ad Belgradum, qua Princeps Eugenius Turcam devincit XVI. Augusti et Belgradum occupat XVIII. ejusdem.
Hispani in Sardinia Insula descendunt XXII.

Augusti, ejusque Urbem Cagliari capiunt
XXVIII. Septembris.
Transactio inter Czaarum Russiæ et Urbem
Dantiscum I. Octobris.
Bucoresta expugnatur XXIV. Novembris.
Inundatio quorundam in Germania locorum
Mosi, Visurgi et Albi vicinorum XXV.
Decembris.
1718 Maria Beatrix Eleonora Ducis Mutinensis
filia et Jacobi II. olim Angliæ Regis Vidua
obit in Gallia VIII. Maii.
Nova Societas Occidentalis Indica apud Gallos
et Joannis Lawii artes I. Junii.
Congressus firmandæ Pacis inter Imperatorem
Romanorum et Turcarum initium Passaro.
vicii summit V. Junii.
Pax Badena Helvetorum inter Abbatem
S. Galli et inter Bernenses ac Tigurenses
XV. Junii.
Carolus VI. Imperator Copias in Siciliam
mittit.
Sicilia magna pars ab Hispanis occupatur
II. Julii.
Alexius Petrowitz filius Petri Alexiowitz
Czaari Russiæ decedit VII. Julii.
Incendium ingens Constantinopoli XVII.
Julii.
Pugna navalis ad Insulam Cerigo inter
Venetos et Turcas æquo Marte XX. Julii.
Pax Passarovicii XXI. Julii inter Imperato-
rem et Portam Ottomanicam, ac inter eun-
dem et Rempublicam Venetam.
Tractatus Commerciorum inter Imperatorem
Romanorum et Turcarum XXVII. Julii.

Pax Londini nomine quadruplicis foederis
inter Imperatorem, Regem Galliæ et Angliæ
ac Hollandos III. Augusti, vi cujus Im-
perator Philippo V. Hispaniam, Infanti
Carolo Hetruriam et Placentiam, Sabau-
dio Duci Siciliæ loco Sardiniam, Philip-
pus V. autem Imperatori Belgium, In-
subriam et utramque Siciliam cessit.
Pugna navalis in Faro Messino inter
Anglos sub Admirali de Bings et Hispa-
nos sub Castagneto XI. Augusti.
Maria Anna Imperatoris Caroli VI. filia
nascitur XIV. Septembris.
Hispani Messinam capiunt XXIX. Septemb.
Carolus XII. Rex Sueciæ ad Fridericiı Hal-
lam globulo ignito configitur XI. De-
cembris, succedit Ulrica Eleonora soror.
Angli Hispanis Bellum denuntiant
XXX. Decembris.
1719 Quod idem à Gallis fit VI. Januarii.
Ferdinandi Mariæ Ducis Bavariæ nup-
tiæ cum Leopoldina Eleonora filia
Philippi Wilhelmi Palatini Neobur-
gensis V. Februarii.
Nova Sueciæ regiminis forma legibus
stabilitur Holmiæ XXI. Februarii.
Velitatio ad Wahlsmühlen inter Han-
noveranos et Mecklenburgenses
VI. Martii.
Ulrica Eleonora Regina Sueciæ coro-
natur XXVIII. Martii.

1719 Maria Clementia Princeps Sobieskia Oeni-
ponto fugit II. Maii; At qua de causa?
Me jubet ad patrios Cæsar remeare penates:
Ast amor ad Sponsum me jubet ire meum.
Hic voce affatur, respectus at imperat illuc,
Jam mihi Majestas, jam meus obstat amor.
Scilicet in terris quamvis sit magnus uterque,
Hic tamen imperium Cæsare majus habet.
Carolus Fridericus Holsatus è Suecia in Ger-
maniam abit VII. Maii.
Fuentarabia â Gallis capitur XVI. Junii.
Pugna ad Francavillam, ubi Cæsarei sub Ge-
nerali Mercij et Barone Zumjungen Hispa-
nos sub Generali Lede superarunt XX Junii.
Actionum ingens in Gallia Commercium
Auctore Laws Scoto.
Pugna ad Strahel Scotiæ, ubi Anglo-Regii
sub Generali Wigrmans Scoto, rebelles
fudere XXI. Junii.
Russi littora Sueciæ vastant VII. Augusti.
Messina in Sicilia â Cæsareis occupatur
IX. Augusti.
Passagius portus fons rapidus et Sebastia-
nopolis â Gallis expugnantur XVII. Augusti.
Friderici Augusti, Electoris Saxoniæ filii
Connubium Viennæ cum Maria Josepha
Imperatoris Josephi I. filia XX. Augusti.
Pax Holmiæ inter Regem Angliæ et Reginam
Sueciæ, summam pecuniæ pro Brema et
Verda, uti et auxiliares copias contra Regni
hostes sibi pactam vigesima nona Au-
gusti.

Vigos Urbs Hispaniæ ab Anglis capta XIX. Octobris
Insula Sicilia subacta.
Exercitus Imperatoris Drepani exponitus Hispanos fugit.
Arx Messinæ à Cæsareis expugnata XIX Octobris.
Inducia inter Reges Daniæ et Angliæ VIII. Novembris.
Tractatus inter Imperatorem et Hollandos circa Urbes, Barrieres dictas XXII Decemb.
1720 Pax Holmiæ inter Ulricam Sueciæ et Fridericum II. Borussiæ Regem, hinc Wolliniam et Usedom Insulas cum Stetino, ejusque in, ter Oderam et Penam districtu: illinc foedus et amicitiam mutuam cum duobus millionibus imperialium pactos I. Ja, nuarii.
Eleonora Magdalena Theresia, Philippi Wil, helmi Comitis Palatini Neoburgensis fi, lia, et Imperatoris Leopoldi Vidua pien, tissime obit XIX. Januarii.
Musa silente sile Virtus heic ipsa loquatur,
Dum cineri pietas ingemit ipsa suo;
Sed decus hoc Matris sibi servat inobsida Natio
Patria, et hoc pignus possidet illa suum.
Lugubre Justitium gelido proscribimus anno,
Tu diva in campis gaude Anima Elisiis.
Philippus V. Rex Hispaniarum quadruplici foederi tertia Augusti 1718. Londini concluso, accedit XVII. Februarii.
Inducia inter Hispanos et Anglos XXIX. Februarii.
Carolus Philippus Elector Palatinus

Annus

Heidelberga Manhemium sedem trans-
fert.
Fridericus Princeps hæreditarius Hassocas-
lensis Conjuge Ulrica sic volente Re-
gnante Suecia proclamatur IV. Aprilis, coro-
natur Holmiæ XIV. Maii, unde illud:
Mars á baLLaDe eX Voto CoronatVs.
Pestis ex Oriente in Galliam vagatur.
Carolus VI. Imperator filiam natu maximam
Mariam Theresiam hæredem omnium
suorum regnorum et provinciarum de-
clarat XXII. Aprilis.
Tractatus inter Imperatorem et Regem Hispa-
niæ de reddendo Cæsari Regno Siciliæ
VI. Maii.
Tractatus inter eosdem, ut Regnum Sardi-
niæ Duci Sabaudiæ tradatur VIII. Maii.
Bellum Algeriense adversus Batavos.
Sicilia ab Hispanis Imperatori, et Sardinia
Sabaudo traditur XX. Junii
Pax Fridericoburgi inter Fridericum IV.
Daniæ et Ulricam Sueciæ, hinc fœdus mu-
tuum Wismariæ, Stralesundæ et Rugiæ con-
tra 600000 imperialium solvendorum re-
stitutionem: illinc Telonii in Sunda ex-
actionem, exemtione priori abolita pactos
III. Julii.
Fridericus Wilhelmus Rex Borussiæ Geor-
gium Augustum I. Regem Angliæ Hanno-
veræ invisit XVIII. Augusti.
Imperatori Carolo VI. in Metropoli Siciliæ
Sacramentum fidelitatis præstitum XXX.
Septembris.
Conservatorium pulveris pyrii Berolini

Disrumpitur XII. Octobris.
Ceuta Urbs in Africa, quam Athiopes plus quàm viginti annos obsidione cinxerunt ab Hispanis liberatur XV. Novembris.
Actionum Commercium in Anglia quoque invalescit.
1721 Pomerania citerior, et Wismaria Suecis reddita XVII. Januarii.
Fœdus inter Sueciam et Angliam XXI. Janua:
Ludovici Philippi Principis Asturiæ nuptiæ cum Ludovica Maria Elisabetha Philippi II. Ducis Aurelianensis filia XXI. Januarii.
Ludovica Friderici IV. Daniæ Regis Conjux moritur XV. Martii.
Clemens XI. Papa obit XIX. Martii.
Friderici IV. Daniæ Regis nuptiæ cum Anna Sophia, filia Conradi Comitis de Reventlau, et Cancellarii magni Daniæ IV. Aprilis.
Innocentius XIII. Papa eligitur VIII. Maii.
Elisabetha Christina Imperatrix ad Thermas Carolinas in Bohemiam proficiscitur XII. Maii, et redit VIII. Julii.
Pax Nystadii inter Petrum I. Moscoviæ et Ulricam Suecia ea lege constituta, ut ille in negotium successionis Suecicæ se non immisceat, adjecta præterea sponsione duorum Millionum imperialium, illa vero Livoniam cum Oeselia, Ingriam totam, Careliam autem et Finniam usque ad Kexholmiam pacta est X. Septembris.
Margaretha Ludovica, Cosmi III. Magni Ducis Hetruriæ Conjux obit XVII. Septembris.

Annus

Petrus Alexiowitz I. Czaar Russiæ titulum Imperatoris et Magni recipit II. Novem.
1722 Clemens Augustus Dux Bavariæ fit Coadjutor Electoris Coloniensis IX. Maii.
Conventus de Pace inter Imperatorem et Regem Hispaniæ Cameracii instituitur.
Joannes Churchill Dux de Marleborough Angliæ Bellidux insignis moritur XXVII. Junii.
Leopoldus Josephus Dux Lotharingiæ ab Imperatore Carolo VI. Ducatum Teschinensem in Silesia accipit XIII. Julii.
Petrus Alexiowitz I. Imperator Russorum Dagestanam et Derbent occupat XXIII. Augusti.
Caroli Alberti hereditarii Principis Electoris Bavariæ Connubium Vienna cum Maria Amalia Imperatoris Josephi I. filia V. Octobris.
Ludovicus XV. Rex Gallia Rhemis inungitur et coronatur XXV. Octobris.
Carolina Elisabetha, Philippi I. Ducis Guelianensis Vidua moritur VIII. Decembris.
Ducatus Carmensis et Placentinus una cum Magno Ducatu Thuscia Feuda Imperii declarantur mense Decembri.
1723 Wilhelmus Fridericus Marchio Onolsbacensis obit VII. Januarii, succedit filius Carolus Wilhelmus Fridericus.
Carolus Henricus à Lotharingia, Princeps Valdemontius moritur Nanceij XIV. Januarij.
Ludovicus XV. Regni Gallia moderamen capessit XXII. Februarii.
Anna Christina, Caroli Emanuelis Principis hereditarii Sardinia Conjux obit XII. Martii.

Maria Alexiewna Soror Petri I. Russorum Imperatoris defungitur XX. Martii.

Leopoldus Eberhardus Dux Würtenbergo-Montbelliensis decedit XXV. Martii, succedit in ditionibus suis Eberhardus Ludovicus Dux Würtenbergo-Stuttgardiensis.

Fridericus Regis Daniæ nepos nascitur XXXI. Martii.

Sanctio Pragmatica Imperatoris Caroli VI. de Successione in regnis ejus, et provinciis recipitur in Belgio VII. Aprilis.

Leopoldus Clemens Princeps hæreditarius Lotharingiæ moritur IV. Junii.

Carolus VI. Imperator et Elisabetha Conjux Bragam proficiscuntur XIX. Junii.

Moschi Urbem Barku, Turcæ verò Georgiam occupant, mense Julio

Wilhelmus Cardinalis du Bois obit X. Augusti, et Philippus II. Dux Aurelianensis fil primus Regis Galliæ Minister.

Franciscus Stephanus Princeps hæreditarius Lotharingiæ Viennam mittitur.

Imperator Praga cum Conjuge coronatur Rex Bohemiæ V. Septembris.

Thomasib Rex Persarum Fœdus cum Imperatore Russorum init XXIII. Septembris.

Cosmus III. de Mediis, Magnus Hetruriæ Dux obit XXXI. Octobris, succedit filius Joannes Gasto.

Josephus Clemens Elector Coloniensis moritur XII. Novembris, succedit Coadjutor Clemens Augustus Princeps Bavariæ.

Carolus VI. Imperator cum Conjuge Viennam advenit XXIII. Novembris.

Philippus II. Dux Aurelianensis obiit II. Decembris,

succedit in dignitatem ejusdem Dux Bour-
bonius.

1724 Philippus V. Regnum Hispaniæ Ludovico,
filio natu maximo abdicat XV. Januarii.
Turbæ in Germania de Festi Paschatis ce-
lebratione.
Clemens Augustus, Elector Coloniensis &
etiam Episcopus Hildesiensis VIII. Februarii.
Fœdus mutuo defensivum inter Petrum I. Ro-
siæ Imperatorem, et Ulricam Reginam
Sueciæ XXII. Februarii.
Innocentius XIII. Papa moritur VII. Martii.
Ernestus Fridericus Dux Saxo- Hildburgs.
husanus obit IX. Martii.
Maria Amalia Carolina Imperatoris Caroli VI.
filia nascitur V. Aprilis.
Catharina Petri I. Conjux, Imperatrix Ruf-
sia coronatur XVIII. Maii.
Benedictus XIII. Papa eligitur ex Ordine
Prædicatorum XXIX. Maii.
Ludovicii Ducis Aurelianensis nuptiæ cum
Augusta Maria Marchionissa Baden-
Rastattensi XVIII. Junii.
Tumultus Thorunensis sub Processione Ca-
tholicorum XVI. Julii.
Caroli Emanuelis Victoris, Principis hæred.
tarii Sardiniæ nuptiæ cum Christiana Ho-
lycera Landgravia Hasso-Rheinfeldensi
XXIV. Julii.
Ludovicus Rex Hispaniarum obit XXXI.
Augusti, resumit Regnum Pater Philip-
pus V. sexto Septembris, hinc sequens
Distichon et Chronosticon:

Posterior patre sum, sed sum tamen et prior illo,
Hoc cedente rego, meque cadente regit.

FILIVS ante DIEM. SVA patria regna LVCRATVS:
PRIVATVS VR LVCRO FILIVS ante DIEM.

Ernestus Ludovicus Dux Saxo-Meinungus moritur XXIV. Novembris, succedit filius Ernestus Ludovicus.
Tumultuantes Thorunii in Polonia suppliciis debitis afficiuntur VII. Decembris.
1725 Jubilaeum Romae.
Petrus Alexiowitz I. Russorum Imperator moritur VIII. Februarii, succedit Conjux Catharina Alexiewna I.
Comachium Pontificii Benedicto XIII. à Caesare redditur XX. Februarii.
Concilium Lateranense Romae inchoatur XV. Aprilis, finitur XXIX. Maii.
Pax Viennae inter Imperatorem, Moscoviam et Sueciam XVII. Aprilis.
Pax Laxenburgi inter Imperatorem et Regem Hispaniae, hinc Hispaniam à Gallia perpetuo separabilem: illinc superstitem pecuniae summam cum Belgio, Insubria et utraque Sicilia pactos XXX. Aprilis.
Tractatus Commerciorum inter eosdem perfectus I. Maii.
Caroli Friderici Ducis Holsato-Gottorpiae nuptiae cum Anna, Petri I. Russorum Imperatoris filia I. Junii.
Societas indica Ostendae instituitur.
Foedus defensivum mutuum inter Regem Galliae, Angliae et Borussiae, Hannovera conclusum eo pacto, ut Gallia et Anglia 8000. peditum et 4000. equitum, Borussia vero 3000. peditum et 2000. equitum suppetias mittat, vel militum loco 100000. florenorum pro 1000. peditum et 200000.

florenorum pro 1000. equitum singulis mensibus suppeditet IV. Septembris.
Maria Elisabetha, Archidux Austriæ et Belgii Gubernatrix declarata Viennâ discedit IV. Septembris.
Ludovicus XV. Rex Galliæ Connubium init cum Mariâ, Stanislai Regis Poloniæ filia V. Septembris.
1726 Maximilianus Maria Emanuel Elector Bav. vitâ moritur XXVI. Februarii, succedit filius Carolus Albertus.
Fœdus inter Carolum VI. Imperatorem, Catharinam Moscoviæ et Ulricam Sueciæ, Viennæ initum, ut mutuo sibi 12000. peditum et 4000. equitum subsidium præstent XVII. Aprilis.
Victor Amadeus, filius Caroli Emanuelis Principis hereditarii Sabaudiæ nascitur XXVI. Junii.
Mauritius Comes de Saxonia eligitur Dux Curlandiæ XXVIII. Junii.
Wilhelmus Comes de Cadogan, Magnæ Brit. Jannicæ Militiæ Generalis obit XXVII. Julij.
Russi ad fœdus Viennense accedunt VI. Augusti.
Augusta Maria, Ludovici Ducis Aurelianensis Conjux decedit VIII. Augusti.
Terræ motus Panormi in Sicilia I. Septembris.
Pax inter Hollandos et Algerianos VIII. Septemb.
Fœdus inter Imperatorem et Regem Borussiæ VII. Octobris.
Hollandi ad fœdus Hannoveranum accedunt IX. Octobris.
Inundatio magna Petroburgi in Russia XII. Novembris.
Georgius Wilhelmus Marchio Baruthanus

moritur XVIII. Decembris.

1727 Calpe /: Gibraltar :/ ab Hispanis obsidetur XXII. Februarii.

Franciscus Farnesius Dux Parmæ obit XXVI. Februarii, succedit Antonius frater.

Pax inter Romanorum Imperatorem et Rempublicam Algier VIII. Martii.

Fridericus Rex Sueciæ fœdus Hannoveranum amplectitur XIV. Martii.

Maximilianus Josephus Electoris Bavariæ filius nascitur XXVIII. Martii.

Fridericus IV. Rex Daniæ ad fœdus Hannoveranum se adjungit XVI. Aprilis

Catharina I. Russorum Imperatrix defungitur XVII. Maii, succedit Petrus Alexiowiz II.

Novæ litium causæ inter Romanorum Imperatorem et Regem Magnæ Brittañiæ.

Joannes Wilhelmus Dux Saxo-Isenacensis quartam ducit Conjugem, Marchionissam Badensem Viduam XXX. Maii.

Ingens fit belli apparatus Parisijs, attamen inter Imperatorem, Regem Angliæ et Galliæ induciæ initæ I. Junii, quibus Imperator septem annis nullas Ostendam in Indias naves missurum, atque liberationem Obsidionis Gibraltar procuraturum se spopondit.

Petri II. Russorum Imperatoris nuptiæ cum Maria, filia Principis Menzikof IV. Junii.

Georgius I. Augustus, Rex Magnæ Brittaniæ et Elector Hannoveranus moritur XXII. Junii, unde illud Chronostichon: osnabr VgI, VbI natVs fVIt, Morte præ CIpItI CaDIt.

Hispani obsidionem Gibraltarii solvunt XXVI. Junii.

Ludovico XV. Regi Galliæ Gemellæ nascuntur.
XIV. Augusti.
Georgius II. Rex Magnæ Brittaniæ et Conjux
Carolina Londini coronantur XXII.
Octobris.
Menzikofius Regno Russiæ proximus in
exilium mittitur IX. Decembris.
Typographia in Turcia initium sumit.
1728 Turcæ cum Esrefo Sultane Persarum Ca-
cem ineunt, et omnia capta retinent.
Adventus Dresdæ Friderici Wilhelmi Re-
gis Borussiæ XIV Januarii, et discessus
XI. Februarii.
Wilhelmus Ernestus Dux Saxo-Vinarius
obit XXVI. Januarii.
Antonii Francisci Ducis Carnerris nuptiæ
cum Henrica, filia Rainaldi Ducis Mutti-
nensis V. Februarii.
Petrus Alexiowitz II. Russorum Imperator
coronatur Moscuæ XXV. Februarii.
Philippus V. Rex Hispaniarum subscribit
Punctis præviis Congressûs Pacis Suessio-
nii ineundo VI. Martii.
Austria per Procuratores clientelari jure
se Imperatori obstringit Viennæ IX. Aprilis.
Administratio provisionalis Ducatus Ne-
apolitani Christiano Ludovico, regnan-
tis Ducis Caroli Leopoldi fratri à Cæ-
sare demandatur XI. Maii.
Adventus Berolini, Augusti II. Regis Bo-
lonio XXIX. Maii, discessit XI. Augusti.
Caroli VI. Imperatoris iter in Styriam, Carin-
thiam, Carniolam, et ad portum Maris
Adriatici XXI. Junii.

Successione tertius Cæsaris Plenipotentiarius,
Joannes Christophorus Liber Baro de
Bentenrieder moritur XVIII. Julij; Epitaphium:

Hic jacet vir magnus corpore,
magnus ingenio, magnus dignitate,
cui pacem meditanti
mors bellum indixit
æterna pace terminandum;
barbara!
et quo dempto gentium jure
sanctum fœdus violare ausa
in ipso pacis templo
Augusta Successionum XI. Kal. Julii,
M. DCC. XXVIII.
Dignus,
ut qui vivens populorum tranquillitati
ad mortem usque insudavit,
ejus manibus Europæ arbitri parentarent.
Vixit multum, si facta spectes,
si annos nondum satis:
metam cito attigit, quia
magnis passibus properavit,
par Gigantæo corpori animus,
comitatem cum gravitate conjunxit,
rerum usus dexteritatem auxit,
Obsequii fides Cæsarem devinxit,
Occubuit Patriæ Decus
Generis sui Alpha,
et quia connubii expers
Omega sine posteris,
Æternum inter posteros victurus.
Heu quantus Vir!
ex Mausolæi mole cognosces,
Illachrymare Viator, et abi.

Anna Maria Conjux Victoris Amadei Ducis Sabaudiæ obit XXVI. Augusti.
Adventus Imperatoris Caroli VI. Viennæ XVIII. Octobris.
Urbis Hafniæ pars maxima igne absumitur XX. Octobris.
Ernesto Augusto Episcopo Osnabrugensi XIV. Augusti mortuo succedit Clemens Augustus Elector Coloniensis IV. Novemb.
Terræ motus per Germaniam Superiorem.
1729 Joannes Wilhelmus Dux Saxo-Jenacensis obiit IV. Januarii, succedit filius Wilhelmus Henricus.
Ferdinandi Principis Asturiæ Connubium cum Maria Magdalena Joannis V. Regis Lusitaniæ filia, et Josephi Emanuelis Principis Brasiliæ desponsatio cum Maria Anna Victoria Regis Hispaniarum filia XIX Januarii.
Lotharius Fridericus Comes à Schönborn, Elector Moguntinus moritur XXX. Januarii, succedit Coadjutor Franciscus Ludovicus Palatinus Rheni, et Elector Trevirensis.
Pax inter Russiam et Persiam XIII. Februarii.
Ernestus Ludovicus Princeps hæreditarius Saxo-Meiningensis obiit XXIV. Februarii
Beatus Joannes Nepomucenus in numerum Sanctorum recipitur Romæ XXVI. Martii.
Leopoldus Josephus Carolus Lotharingiæ Dux moritur XXVII. Martii, succedit filius Franciscus Stephanus.
Franciscus Georgius Comes à Schönborn eligitur Trevirensis Elector, secunda Maii.

Carolus Fridericus Wilhelmus Marchio Brandeburgus Onolzbacensis nuptias init cum Fridrica Ludovica Regis Borussiæ filia secundogenita XXX. Maii.

Ludovicus Galliæ Delphinus nascitur IV. Septembris.

Alexander Menzicofius Princeps Russiæ in exilio extinguitur II. Novembris.

Tractatus Sevilliæ inter Reges Galliæ, Hispaniæ, Angliæ et Hollandos, vi cujus Philippus V. omnem Comercii maritimi facultatem, quam Aulæ Viennensi Anno 1725. concesserat, revocavit, reliqui verò mutuam Statuum defensionem cum 8000. peditum et 4000. equitum suppetiis pollicitabantur IX. Novembris.

Incendium grande Monachii in Bavaria XIV. Decembris.

Emanuel Thomas Princeps Isenhensis moritur XXVIII. Decembris.

1730 Controversia inter Reges Magnæ Brittaniæ et Borussiæ orta per arbitros dirimitur.

Petrus Alexiowitz II. Russorum Imperator moritur XXXI. Januarii, succedit Anna Joannis Alexiowitz filia, Friderici Wilhelmi Ducis Curlandiæ Vidua.

Benedictus XIII. Papa obit XXI. Februarii.

Carolus Landgravius Hasso-Casselensis defungitur XXII. Martii, succedit filius Fridericus Rex Sueciæ.

Maria Amalia Carolina Imperatoris Caroli VI. filia vita excedit XIX. Aprilis.

Anna Imperatrix Russiæ coronatur Moscuæ XXVIII. Aprilis.

Fridericus Augustus I. Rex Poloniæ et Elector Saxoniæ Castrorum positione propè Mühlbergam omnes in admirationem rapuit I. Julii.

Franciscus Dux et Franciæ Marechallus de Villeroi moritur VII. Julii.

Clemens XII. Papa eligitur XII. Julii.

Rex Persarum Thamas Turcis restitutionem Provinciarum avulsarum recusantibus bellum indicit, mense Julio.

Dux Andegavensis, filius secundus Ludovici XV. Regis Galliæ in lucem editur XXX. Augusti.

Victor Amadeus II. imperio se abdicans filio Carolo Emanueli III. gubernacula Regni Sardiniæ, et Ducatus Sabaudiæ tradit XIII. Septembris.

Exauctorato VI. Octobris Turcarum Imperatore Achmete III. sufficitur fratris filius Mahometes V.

Fridericus IV. Danio Rex obit XII. Octobris succedit filius Christianus VI.

1731 Antonius Franciscus Dux Parmæ ultimus Stirpis Farnesiæ masculæ obit XX. Januarii; Vidua Henrica prægnantem se profitente Imperator nomine Hispaniarum infantis Caroli possessionem Ducatus arripit.

Gloria in excelsis Deo, et in terra pax hominibus.

Tractatus inter Imperatorem, Angliæ Regem et Hollandos Viennæ initus XVI. Martii, vi cujus singuli singulis propriorum Statuum

non tamen contra Turcas defensionem, Impe-
rator infanti Carolo Hetruria et Pla-
centia 6000. Hispanorum presidium,
hollandis privativam quoad Ie in Indias
navigationem spoopondit: sibi vero Prag-
maticam sanctionem quoad familia sua
in primogenitura tam masculina quam
faminina successionem firmam perpetuo
ratamque haberi petit.

Augustus Wilhelmus Dux Brunsvicensis
et Luneburgensis moritur XXIII. Martii,
succedit Ludovicus Rudolphus frater.

Corsorum rebellioni Imperator finem im-
ponere conatur.

Albertus Ernestus Princeps Oettingensis linea
suo ultimus decedit XXX. Martii, hujus
super Successione controvertitur, inter
Comitem Wallerstein et Spielberg, quo-
rum prior possessionis apprehensione
sibi consuluit.

Mauritius Wilhelmus Dux et Administrator
Merseburgensis obit XXI. Aprilis, succe-
dit Henricus de linea Sprembergensi.

Violanta Beatrix, Ferdinandi III. Magni
Ducis Hetruria Vidua moritur XXIX. Maii.

Tractatus novus inter Imperatorem, Reges
Anglia et Hispania Vienna conclusus
XXII. Julii, quo prior confirmatur, adjecto
juramento, ne miles Hispanus possessorum
jurisditionem quidquam violet.

Tractatus familia inter Magnum Ducem
Hetruria et Regem Hispania XXV. Julii.

Constitutio Imperii de Opificum abusibus
tollendis.

Pugna ad Fiorenzo Corsica, ubi Cesareo-
Gennenses sub Generali Wachtendonk

1731 et Vela, Bastia liberata rebelles sub Gene-
rali Giafferi fuderunt XIV. Augusti.
Franciscus Ludovicus Elector Moguntinus
ab ipso Imperatore solemni pompa ad
edes vulgo Favorita ductas deducitur
XVI. Septembris, qui sexta subin Octobris
Vienna Nissam in Silesiam revertitur.
Mors Gustavi Samuelis Ducis Bipontini
XVII. Septembris lites de successione inter
Electorem Palatinum, et Principem Birc-
feldensem excitat.
Presidiarius Hispanus miles in munita
Hetruriæ loca introducitur XXVII. Octobris.
Friderici Principis hereditarii Culmbacensis
Baruthani nuptiæ cum Sophia Wilhelmi-
na Regis Borussiæ filia natu maxima
XX. Novembris.
Controversia de successione Juliacensi re-
suscitatur mense Novembri.
Carolus Hispaniarum infans ad Successio-
nem Parmensem vocatus Italiam
ingreditur XXVII. Decembris.
Graviditate defuncti Ducis Parmensis re-
licta Vidua Henrico evanescente, Impe-
rator infanti Carolo ob minorenem æta-
tem Tutores constituit, iisque Parma et
Placentia administrationem concredit
XXVIII. Decembris.
Thamas Kulikan pacem cum Turcis init,
eisque Tantum reddit.
1732 Fridericus Wilhelmus Rex Borussiæ Situ-
lum et arma Frisiæ Orientalis assumit.
Sanctionis Pragmaticæ Cæsareæ de Successio-
ne Austriaca traditionem, seu Garantiam
per majora in se recipiunt Status Imperii,

refragantibus paucis, inprimis vero Electore Bavarico XI. Januarii.

Pax in Gulan ad Kaisch inter Sophi Persici et Annam Moscovio, Schirovanio, libertique in Persicam sine Telonii solutionem Commercii assertricem XXI. Januarii.

Carolus Hetruriæ Princeps Florentiam ingreditur IX. Martii, et homagium recipit XXII. Junii.

Franciscus Stephanus Dux Lotharingiæ iter per Germaniam facit.

Ludovico XV. Galliæ Regi filia Maria Adelaida nascitur XXIII. Martii.

Fridericus Dux Saxo-Gothanus obit XXIII. Martii, succedit filius Fridericus III.

Josephi Emanuelis Principis Brasiliæ nuptiæ cum Maria Anna Victoria, Philippi V. Regis Hispaniarum filia XXXI. Martii.

Tractatui Viennæ XVI. Martii prioris anni initi Hollandia accedit XI. Aprilis.

Franciscus Ludovicus Palatinus Rheni et Elector Moguntinus moritur XIX. Aprilis, cujus jussu Epitaphium sequens inscriptum fuit.

Hic jacet peccator Franciscus Ludovicus, orate pro eo.

Pax Corte Corsicæ inter Genuenses et Corsos opera Ludovici Principis Würtenbergensis per Imperatorem deputati, paulo postquam lata XXX. Aprilis.

Franciscus Stephanus Dux Lotharingiæ, Locumtenens Hungariæ denominatur XXII. Maii.

Imperator Romanorum, Russiæ Imperatrix et Rex Daniæ fœdere junguntur XXVI. Maii.

1732 Carolus VI. et Elisabetha ad Thermas Carolinas proficiscuntur XXVII. Maii.
Philippus Carolus Baro ab Elz eligitur Moguntinus Elector IX. Junii.
Pugna ad Oran Africa, ubi Hispani sub Generali Montemar urbe capta exercitum 20000. barbarorum fuderunt XXX. Junii.
Fœdus inter Electorem Bavariæ et Saxoniæ IV. Julii.
Theodorus Palatinus Solisbacensis obit XI. Julii, succedit filius Joannes Christianus.
Clemens Augustus Elector Coloniensis, eligitur Ordinis Teutonici Magister XVII Julii.
Carolus VI. Imperator, et Rex Borussiæ Kadruppi in Bohemia coram se salutant I. Augusti.
Idem Imperator XXIII. Augusti Lincium pervigit, ibique X. Septembris sacramentum fidelitatis excipit.
Pugna ad Oran Africa, ubi Hispani Algerinos 1500. Clade afficiverunt V. Octobris.
Eodem die Carolus VI. Lincio Viennam movit, et septima ibidem attigit.
Don Carlos VIII. Octobris solennem Parmæ ingressum celebrat, et XXIII. ejusdem Placentiam non minori pompa ingreditur.
Victor Amadeus olim Rex Sardiniæ vitam in custodia finit, XXXI. Octobris.

Qui semper victor, jam denique victus abivit,
Sic mors est victrix victoris, nescia vinci.

Pugna ad Oran Africa, ubi Hispani Clade suorum 2000. Algerinos majori adhuc strage fuderunt XXIII. Novembris.
Terræ motus vehemens Neapoli XXIX. Novembris.

Kulikan Bellidux Persarum pacem à Thamaso cum Turcis initam haud probans hunc imperio dejicit, ejusque filii impuberis nomine summa rerum praest, mense Novembr.

Joannes Wilhelmus Princeps Saxo-Vinarius moritur VI. Decembris.

1793 Fridericus Augustus II. Rex Poloniæ et Saxoniæ moritur I. Februarii, succedit in Electoratu Fridericus Augustus III. filius.

Tumultus Mühlhusanus III. Aprilis.

Dux Andegavensis Ludovici XV. Regis Galliæ filius obit VII. Aprilis.

Christiani Philippi Theodori Principis hæreditarii Solisbacensis nuptiæ cum Maria Elisabetha Electoris Palatini filia XXIV. Aprilis.

Terra motus in Germania XVIII. Maii.

Pugna ad Oran, qua Hispani Mauros vincunt XXVIII. Maii.

Friderico, Regio Borussiæ Principi fœdere connubii jungitur Elisabetha Christina, Ferdinandi Alberti Ducis Brunsvicensis et Luneburgensis filia XII. Junii.

Carolo Principi Brunsvicensi sociatur Philippina Carolina Borussiæ Regis filia I. Julii.

Tractatus inter Romanorum Imperatorem et Electorem Saxoniæ XVI. Julii.

Pugna ad Schan-Casan, qua Perso à Turcis victi XIX. Julii.

Joannes Christianus Palatinus Solisbacensis moritur XX. Julii, succedit filius Christianus Philippus Theodorus.

Pugna ad Choracen Schirvaniæ, ubi Moschi

Annus
1733

sub Principe Hasso-Homburgensi Tartaros
sub Sultano Tetigereij 2000. clade fuderunt.
Carolus Emanuel Rex Sardinie et Dux Sabau
die clientelari jure Imperatori se ob-
stringit Vienne X. Septembris.
Stanislaus Leszinsky à confœderatis nonnullis
denuo renuntiatur Rex Poloniæ XII. Sep-
tembris qui pactis conventis juramento fir-
matis cum Primate Regni Varsavia Geda-
num /: Danzig :/ abit XXII. Septembris.
Fœdus triplex Hispaniæ, Galliæ, et Sardiniæ
Regum de bello faciendo XXVI. Septembris.
Fridericus Augustus Elector Saxoniæ nomi-
ne Augusti III. Rex Poloniæ eligitur V.
Octobris.
Russi et Saxones Poloniam invadunt, et Var-
soviam occupant IX. Octobris.
Ludovicus XV. Rex Galliæ Imperatori bel-
lum indicit X. Octobris, et Rex Sardiniæ
XVI. ejusdem.
Gallorum exercitus Lotharingia obsessa Rhe-
num transgreditur et Castellum Kehlen-
pugnat XXIX. Octobris.
Eberhardus Ludovicus Dux Würtenbergo-
Stuttgardinus moritur XXXI. Octobris, suc-
cedit Carolus Alexander, Generalis Cæsareus.
Galli et Sabaudi Italiam invadunt I. Novembris
Urbem Bizzigithone, Cremonam, et Mediola-
num expugnant.
Christianus III. Palatinus Birkofeldensis
transactione facta cum Electore Palatino
Ducatum Bipontinum obtinet XXIII. Decemb.
1734 Tractatus de successione Veldenza et Bipon-
initus inter Electorem Palatinatus et Palatinum
Birkofeldensem V. Januarii.

Augustus III. Rex Poloniæ coronatus Cracoviæ XVII. Januarii.

Tortona à Gallis capitur IV. Februarii.

Wilhelmi Caroli Henrici Frisonis, Principis Orangiæ et Nassovio Dietzensis nuptiæ cum Anna, Georgii Augusti Regis Magnæ Brittaniæ filia XXV. Martii.

Bellum ab Imperatore et Imperio adversus Galliam declaratur, contradicunt Bavarus, Coloniensis et Palatinus neutras partes secuturi IX. Aprilis.

Pugna ad Spinazola Basilicatæ, ubi Cæsarei sub Marechallo Conversano Hispanos sub Castro pignano 2000. cæsos fuderunt mense Aprili.

Trarbacum ad Mosellam cum Arce Gravenburgensi à Gallis capitur II. Maii.

Philippus V. Rex Hispaniarum Neapolim et Siciliam cedit filio Carolo Hispaniarum infanti XIV. Maii.

Pugna ad Bitonto Apuliæ, ubi Marechallus Montemar Hispanus Cæsareorum 8000. sub Principe Bellmonte, 200. tantum Hispanis per avia dilapsis, infaustè fudit, cepitque XXV. Maii.

Carolus Hispaniarum infans Neapoli, Utri usque Siciliæ Rex proclamatur II. Junii.

Galli Philippoburgum circumvallant, in cujus operis perlustratione supremus Campi-Marechallus de Berwick globo tormentario trajicitur XII. Junii.

Monte Chiarugola in Italia à Cæsareis capitur XIV. Junii.

Stanislaus Gedano profugus Regio-Montem se recipit XXVII. Junii.

Pugna ad Parmam Insubriæ, ubi Galli sub Ma-

Annus 1734

rechallo Coÿgni et Broglio Cæsareos sub Marechallo Mercÿ cæso fudere XXIX. Junii.
Gedanum, Gallorum pollicitationibus indu-
ctum, ut Stanislaum reciperet, et obsequium
denegaret Augusto, Saxonum et Russorum
oppugnatione. Frumentaria ad Officium
reducitur VII. Julii.
Philippoburgum per duos menses à Wurtge-
navio fortiter propugnatum Gallis se
dedit XVIII. Julii.
Gaeta in potestatem Carolinorum se tradit
VI. Augusti.
Universitas Fuldæ erigitur XIX. Augusti.
Galli XXII. Augusti Rhenum, Cæsarei XXVII.
ejusdem Neccarum transeunt.
Calermum in Sicilia Carolinis deditionem
facit II. Septembris.
Pugna ad Quistello Insubria, ubi Cæsarei sub
Marechallo Königsegg Gallo-Sabaudas sub
Generali Broglio 6000. clade fuerunt
XV. Septembris.
Cæsarei S. Benedetto occupant XVI. Septembris.
Pugna ad Luzara Insubria, ubi Gallo-Sabaudi
sub Marechallo Coignÿ et Sardinio Rege,
Cæsareos cæso Ludovico Wirtenbergico
pari pene clade vicerunt XIX. Septembris.
Fœdus defensivum inter Reges Magnæ Britta-
niæ et Daniæ initum XXX. Septembris.
Fœdus idem Holmiæ inter Reginam Suecio
et Regem Daniæ V. Octobris.
Mirandola à Cæsareis obsidione liberatur
XII. Octobris.
Capua ad Carolinorum conditiones se
dedit XXIV. Novembris.

Tractatus Commerciorum inter Magnam Britanniam et Russiam.

1735 Maria Clementia Conjux Jacobi Eduardi Protendentis Anglie et filia Principis Jacobi Ludovici Sobieskÿ moritur Roma XVIII. Januarii.

Magna Brittania et Hollandia consilia pacis Imperatori communicant XXVIII. Januarii.

Messina ab Hispanis capitur XXIV. Februarii.

Ludovicus Rudolphus Dux Brunsvico-Wolfenbüttelensis obit I. Martii, succedit Ferdinandus Albertus ex linea Beverensi.

Franciscus Leopoldus Princeps Zagorius Constantinopoli moritur VIII. Aprilis.

Cugna ad Erivan, qua Turcia à Persis cesi XXVIII. Maii.

Carolus Hispaniarum infans Messinam X. Junii et Palermum XXX. ejusdem ingreditur, ubi coronatur III. Julii.

Cesarei relicta Mantua in Tyrolim abeunt XVI. Junii.

Cotockÿ Primas Regni Augusto III. Regi Polonie se subjicit.

Fadus defensivum inter Russiam et Sueciam renovatum XVI. Augusti.

Eugenius Princeps Sabaudie submissas à Morchis suppetias lustrat.

Magnum Constantinopoli incendium XXVII. Augusti.

Mirandola Gallos factis ante conditionibus recipit XXXI. Augusti.

Indutio III. Octobris. Vienne facta inter Imperatorem Carolum VI. et Ludovicum XV. Gallie Regem ea lege, ut Stanislao, post obitum vero

Annus

ejus Ludovico XV. Lotharingia, Augusto III. Saxonia et Regnum Polonia, Regi Sardinia Feudi Imperii onere Tortona, Novara ac Langas obveniant, factaque XIX. Aprilis 1713. Sanctio Pragmatica suo in robore permaneat.

Cæsarei Gallorum horrea ad Spiram posita succedunt IX. Octobris.

Pugna inter Gallos et Cæsareos ad Laboram [Clausen:] in qua Cæsarei superiores fuerunt XX. Octobris.

1736 Maria Theresia Imperatoris Caroli VI. filia natu maxima Connubium cum Francisco Stephano Duce Lotharingiæ XII. Februarii.

Pugnatum satis est, Augusti filia nubit,
Dormire ut possit dulcius, arma silent.
Falleris, ô bone Vir! Augusti filia nubit,
Dormire ut possit dulcius, arma decent.

Princeps Eugenius moritur XXI. Aprilis, quem Imperator Carolus VI. insitata funeris pompa ornavit, justaque funebria in Metropolitana S. Stephani persolvi mandavit.

Eugenius moritur. Sic narrat fama: sed errat.
Quis putet hunc fidum Nestora posse mori?
Non moritur Princeps, quem sanguis, gloria, virtus
Supra immortales constituere Deos.
Nemo mori vidit, simulat se mortuum: ut hostes
Fallat: et ex ipsis Ossibus ultor erit.
Eugenius vivit, vivetque, perennia donec
Austria, completo Pragmate, sceptra ferat.
Si pax est, moritur, bello veniente resurget,
Et tibi adhuc moriens Turcia! terror erit.

Hispani Placentiam XXVII. Aprilis et Parmam

i. Maii Cæsareis tradunt.
Pugna ad Precop Crimea, ubi Moschi sub Generali Münich Chanum Tartarorum profligarunt XX. Maii.
Turca bellum Russis indicunt XXVIII. Maii.
Moschi Koslow, Kinburn, et Baciesaraij occupant XII. Junii, Asovium verò XXVIII. ejusdem capiunt.
Achmetes III. olim Turcarum Imperator moritur XXVII. Junii.
Pugna ad Isola Rossa Corsicæ, ubi Corsi rebelles, Ligures sub Generali Marchesi fuderunt X. XIX. Julii.
Pax Erzerum Armeniæ inter Schach Nadir (olim Kulikan:) et Mahometem IV. hinc Babylonis retentionem, illic liberum absq; Telonii solutione Meccam versùs iter, suique in solio Persico agnitionem pactos, mense Julii.
Carolus Emanuel Victor III. Rex Sardiniæ factis pacis conditionibus accedit XVI. Augusti.
Cremona Imperatori redditur XXV. Augusti, ut et Pizzighithone XXVII. ejusdem.
Pactio inter Imperatorem et Galliam facta de Lotharingia et Baara XXVIII. Augusti.
Mediolanum Cæsari restituitur VII. Septemb.
Augustus III. Rex Poloniæ, Elector Saxoniæ Ordinem S. Henrici Imperatoris instituit VII. Octobris.
Franciscus Stephanus, Stanislao Regi Lotharingiam cedit XV. Decembris.
1737 Maria Elisabetha, Francisci Stephani Ducis Lotharingiæ filia nascitur V. Februarii.
Galli Trevirim, Philippoburgum et Castellum

Annus

1737. Kehl redditur VIII. Februarii.

Carolus Alexander Dux Würtenbergensis moritur XII. Martij, succedit filius Carolus Eugenius.

Caroli Emanuelis Regis Sardiniæ et Ducis Sabaudiæ Connubium cum Elisabetha Theresia Leopoldi Josephi Caroli Ducis Lotharingiæ filia I. Aprilis.

Ferdinandus Dux Curlandiæ sine liberis obiit IV. Maii.

Ernestus Joannes Comes Bironius eligitur Dux Curlandiæ XII. Junii.

Joannes Gasto de Mediicis, Magnus Hetruriæ Dux moritur IX. Julii, succedit vi pactorum Franciscus Stephanus Dux Lotharingiæ in Magno Ducatu Hetruriæ, in Lotharingia verò Stanislaus Leszinskij, olim Rex Poloniæ.

Pugna ad Oczakow Ukraniæ, ubi Moschi sub Generali Münich Turcas 136. Tormentis munimenti et 18000. jactura fuderunt XII. Julii.

Carolus VI. Imperator Turcis bellum indicit XVI. Julii.

Cæsarei Nissa deditionem postulant XVIII. Julii.

Pugna ad Vacup Bosniæ, ubi Turcæ Cæsareo-Croatas obsessores sub Barone Rauneck caso, 3000. strage ceciderunt XXII. Julii.

Moschi Karasubasar Emporium in cineres redigunt XXV. Julii.

Pacis congressus Niemerovii inter Imperatorem Romanorum, Turcarum et Russiam XXV. Julii.

Nissa deditionis conditiones à Cæsareis acceptat XXVII. Julii.

Cugra ad Banjaluka Bosnie, ubi Turca Cæsare os obsessores sub Principe de Hildburgshau" sen plurium millium cæde fuderunt IV Augusti.

Cugra ad Widinum /: Petra Calanka :/ ubi Cæ" sarei ferra sub Generali Khevenhüller, aqua vero sub Capitaneo navali Merlo, et Præsidiario Schilling Turcas utrinque ultra quadruplum superiores repulere XXVIII. Septembris.

Turca Oczakovium obsident XVI. Octobris.

Congressus pacis in Niemerow infectis rebus dissolvitur XX. Octobris.

Nissa demo Turcis deditur XXI. Octobris.

Rainaldus Dux Mutinensis moritur XXVI. Octobris, succedit filius Franciscus Maria.

Turca obsidionem Oczakovii solvunt XXX. Octobris.

1738 Stuttgarda Judæus Süss dictus in ferrea cavea suspenditur.

Beatrix Hieronyma filia Francisci Maria Principis de Eisleben, Abbatissa in Re" miremont moritur IX. Februarii, cui suc" cedit Anna Carolina, Soror Francisci Stephani Magni Ducis Hetruriæ.

Cæsarens Generalis Doxat ob traditam Tur" cis Nissam capite plectitur XVII. Martii.

Ussiza Turcis se dedit XXIV. Martii.

Conventio inter Senatum et Cives Helvetos VII. Aprilis.

Josephi Friderici Principis de Hildburgshausen Connubium cum Ludovica Victoria Prin" cipissa de Soisson, Principis Eugenii hærede XVII. Aprilis.

Maria Amalia Imperatoris Josephi I. Vidua et

Maria Amalia Augusti III. Regis Poloniæ filia ad S. Hippolytum in Austria conveniunt XIX. Maii.

Carolus Rex Utriusque Siciliæ Gaetæ nuptias celebrat cum prefata Maria Amalia Poloniæ Regis filia XIX. Junii.

Idem Ordinem à S. Januario dictum instituit III. Julii.

Pugna ad Corniam, ubi Magnus Dux Hetruriæ exercitum Turcicum vicit IV. Julii.

Berecop Moschis se dedit IX. Julii.

Pugna ad Meadiam, ubi Magnus Hetruriæ Dux Turcas fudit XV. Julii.

Neo-Orsava cum Turcis de conditionibus fractat XII. Augusti.

Maria Anna, Francisci Stephani Magni Ducis Hetruriæ filia nascitur VI. Octobris.

Novus Subsidiorum Tractatus Galliam inter et Sueciam initus VII. Novembris.

Pax Viennæ inter Imperatorem Carolum VI. Ludovicum XV. Galliæ Regem, eorumque confœderatos XVIII. Novembris.

Ferdinandus Maria Dux Bavariæ moritur IX. Decembris.

1739 Pactio inter Magnam Britanniam et Hispaniam facta XIV. Januarii.

Pugna atrox inter Magnum Mogolem et Persas victores commissa XXV. Junii.

Tractatus à Subsidiis dictus inter Daniam et Magnam Britanniam compositus X. Martii

Augustus III. Rex Poloniæ Ernestum Joannem de Biron Ducatu Curlandiæ investit XX. Martii.

Hispania et Sicilia pacta pacis inter Imperatorem et Galliam inita amplectuntur XXI. Aprilis.

Lucas Vigiliarum Præfectus Malcom Sinclair

prope Christianostadium in Silesia occiditur XVII. Junii.

Carolus VI. Imperator, et Carolus Albertus Elector Bavaria in Burckerstorf propè Viennam conveniunt IV. Julii.

Turca vallum ad Belgradum faciunt XXVI. Julii.

Chozimum Moschis se dedit XIX. Augusti.

Pugna ad Krotzkam inter Cæsareos sub Marechallo Wallis et Turcas XXII. Augusti

Philippi, Regis Hispaniarum Philippi V. filii nuptiæ cum Ludovica Elisabetha Galliarum Regis Ludovici XV. filia XXVI. Augusti.

Josepha Maria Walpurga, Caroli Alberti Electoris Bavaria filia, dein Imperatoris Josephi II. Conjux nascitur XXX. Augusti.

Pravia pacis pacta inter Romanorum et Turcarum Imperatorem confecta I. Septembris.

Moschi Jassium, Moldavia Metropolim ingrediuntur XII. Septembris.

Pax Belgradi inter Romanorum Imperatorem et Turcam, ac inter Imperatricem Russia et Turcam XVIII. Septembris.

Conciderant bello Carthago, Troja, Saguntus, Portia Belgradi mœnia pace cadunt.

Anglia Hispania bellum indicit XXX. Octobris.

Dolghoruckii conspirationis in Russia rei supplicijs afficiuntur VI. Novembris.

Portobelo à Præfecto Classis Anglici Vernon occupatur XXI. Novembris.

Hispani Anglis bellum pariter indicunt XXVI. Novembris.

Tractatus Commercionum inter Galliam et

Hollandiam factus XXI. Decembris.
Suecus et Turca mutuo defensionis fadere se conjungunt XXII. Decembris.
1740 Maria Carolina, Francisci Stephani Magni Ducis Hetruriæ filia nascitur XII. Januarii.
Clemens XII. Papa moritur VI. Februarii.
Carolus VI. Imperator initam cum Gallis Undecima Novembris 1738. pacem Imperii Statibus Ratisbonæ communicat VIII. Martii.
Profectus Classis Anglica Vernon ab Hispugnatione Carthagenæ desistit, et recedit X. Martii.
Cæsarei propugnacula Belgradi subjecto pulvere in aerem raptant XXXI. Martii.
Carolus Rex utriusque Siciliæ et Turca de commerciis paciscuntur VII. Aprilis.
Fridericus I. Rex Borussiæ et Elector Brandeburgus moritur XXXI. Maii, succedit filius Fridericus II.
Maria Elisabetha, Francisci Stephani Magni Ducis Hetruriæ filia obit VII. Junii.
Maria Anna, Caroli II. Regis Hispaniarum Vidua decedit XVI. Julii.
Fridericus II. Rex Borussiæ sacramentum fidelitatis Regiomontii excipit XX. Julii, et Berolini II. Augusti.
Antonius Corfitz Comes ab Uhlefeld Cæsareus ad Aulam Turcicam internuntius Constantinopolim solemni pompa ingreditur XI. Augusti.
Benedictus XIV. Papa eligitur XVII. Augusti.
Internuntius Turcicus Jianibi Alli Bascha solum Viennæ ingressum celebrat XXVIII. Augusti.

Borussi Maseÿkum occupant XIV. Septemb. paulo tamen post Rex Borussio et Episcopus Leodiensis certis Conditionibus inter se convenerunt.

Carolus VI. Imperator ex Halbthurn Hungario Vienno redux XIII. Octobris, ingenti omnium luctu XX. ejusdem vivere desiit, cujus amplissimum Regnum in Hungaria, Bohemia, Austria, caterisque hereditariis Provinciis major natu Filia Maria Theresia eadem die capessit.

Anna Ivanowna Russorum Imperatrix obiit XXVIII. Octobris, et sequenti die Ivan III. Russorum Imperator proclamatur, cujus Mater Anna Regimini, Pater verò Antonius Ulricus Brunsvicensis Russorum Militia cum suprema potestate proficitur XX. Novembris.

Maria Theresia, Regina Hungaria et Bohemia, ut Archidux Austria Sacramentum Fidelitatis Vienno excipit XXII. Novemb. Symbolum: Justitia et Clementia.

Jupiter ante fuit, nunc est pulcherrima Juno,
Quæ tantos populos, regnaque tanta regit.
Justa est et Clemens, Genitoreque gratior ipso,
Quis non Junonem diligat ante Jovem.

Borussi Silesiam invadunt XVI. Decemb. et Glogoviam obsident XXIII. ejusdem.

1741 Olavia IX. Januarii et Ottmachovium XII. ejusdem Borussis se tradunt.

Nissa ab iisdem primum tormentis impetitur, XIX. Januarii, tum vero Obsidione cingitur XXIII. ejusdem.

Eodem die Copiæ Austriacæ in Moraviam redeunt.

Intensissimum hoc Mense frigus, ut etiam Rhenus

alïque Fluvii rapaces valida Glacie ob„
ducti fuerint.
Glogovia assultu facto â Borussis occu„
patur IX. Martii.
Josephus II. hodie Romanorum Jmpera„
tor nascitur XIII. Martii.
Sol Oriens recreat terras, sed Regia Mater
Recreat Augustam prole recente Domum.
Hungario Regnum tenuit Rex Stephanus olim,
Idque regit Stephano de Genitore satus;
Saevit iste Leo magis implacatus in hostes,
Regia dum soboles robur et arma dabit.
Austriaci Grotkaviam, et in ea goo. Borus„
sos capiunt
Lugna ad Mollwitz, ubi Rex Borussiae cum Ma„
reschallo Neïperg confligit X. Aprilis.
Maria Theresia Regina Hungario ab Hunga„
riis Posonium invitata XXVII. Maii, ibidem
coronatur XXV. Junii.
Elisabetha Theresia, Caroli Emanuelis Regis
Sardiniae Conjux et Francisci Stephani Magni
Ducis Hetruriae Soror decedit III. Julii.
Cassavium â Bavaris Astu intercipitur
XXXI. Julii.
Sueci Moschis Bellum denuntiant VIII.
Augusti.
Vratislavia â Borussis occupatur X.
Augusti, et sequenti die Regi Fidelita.
Jem jurat.
Moscovia Suecos ad Bellum provocat
XXV. Augusti.
Maria Elisabetha, Caroli VI. Jmperatoris
Soror, et Belgii Gubernatrix Matrimo„
nii propè Bruxellas moritur vigesima
sexta Augusti.

1741. Pugna ad Wilmanstrand, ubi Moschi de Suecis victoriam retulere XI. Septembris.
Carolus Albertus Elector Bavaricus Monachio movit VII. Septembris, et se cum Gallis ad Ratisbonam conjungit IX. ejusdem.
Prima Bavarorum Copia Lincium attingunt XIII. Septembris, et Elector postero die civitatem ingreditur.
Stira et Mautern Urbes Austriæ inferioris à Bavaris occupantur XX. Septembris.
Georgius Augustus II. Rex Angliæ ob Electoratum Hannoveranum neutrarum partium se declarat Gallia XXVII. Septem.
Lincenses Electori Bavariæ Sacramentum fidelitatis dicunt II. Octobris.
Anna Maria Franisca, Joannis Gastonis Magni Ducis Hetruriæ Vidua obit XV. Octobris.
Bavari improviso, transgresso ad Mautern Danubio Bohemiam versus contendunt XXIV. Octobris
Legati Electorum Francofurti primum Conventum celebrant XXVI. Octobris.
Borussi Nissam in Silesia oppugnant XXVII. Octobris, eamque XXXI. ejusdem præsidio milite libere dimisso occupant.
Praga à Bavaris, Saxonibus et Gallis oppugnata tandem assultu facto XXVI. Novembris occupatur.
Ulrica Eleonora Regina Sueciæ vita fungitur V. Decembris, continuat Regnum Conjunx Fridericus Hasso-Casselanus.
Elisabetha Petri I. filia capto Joanne III. ejusve Parentibus Rutorum Imperatrix proclamatur VI. Decembris.
Maria Theresia, Regina Hungariæ Posonio

Viennam movit, et XI. Decembris advenit.
Carolus Albertus Elector Bavariæ, ut
Rex Bohemiæ Pragæ Juramentum fide
litatis excipit XIX. Decembris.
Olomucium in Moravia Borussis se de
dit XXVII. Decembris.
Austriaci Anaso supergresso Lincium per
fugunt ultima Decembris.
1742 Glacium in Silesia à Borussis expugna
tur IX. Januarii.
Clementis Francisci Ducis Bavariæ nup
tiæ cum Amalia Maria Anna filia Jo
sephi Caroli Principis hæreditarii Pa
latino Solisbacensis XVII. Januarii,
eodemque die Caroli Philippi Theodori
Principis hæreditarii Palatino-Solis
bacensis cum Maria Elisabetha Au
gusta Josephi Caroli Principis hæredi
tarii Palatino-Solisbacensis filia.
Franciscus Stephanus Magnus Dux Hetru
riæ XXI. Januarii Lincium pervenit, quod
XXIII. ejusdem sub conditionibus Austria
cis se dedit.
Carolus Albertus Elector Bavariæ Franco
furti eligitur Romanorum Imperator
XXIV. Januarii.
Passavium deditionem cum Austriacis
pacisitur XXVI. Januarii.
Carolus VII^us Albertus Romanorum Impe
rator Francofurti coronatur XII. Febru
rii. Symbolum: Unione et Observantia Legum.
Monachium in Bavaria pactis conditioni
bus Austriacos recepit XIII. Februarii.
Carolus Emanuel Victor III. Rex Sardiniæ
ad partes Austriacorum accedit XXI.
Februarii.

Maria Amalia Austriæ Archidux, Caroli VII. Imperatoris Conjux Francofurti corona, tur VIII. Martii.

Eleonora, Francisci Mariæ Magni Ducis Hetruriæ Vidua defungitur XVII. Martii.

Amalia Wilhelmina Imperatoris Josephi I. Vidua moritur X. Aprilis.

Egra in Bohemia cum Gallis paciscitur XIX. Apr.

Monachium ab Austriacis deseritur XXIX. Apr.

Modena â Sardinensibus et Austriacis occupatur.

Maria Christina Josepha, Francisci Stephani Magni Ducis Hetruriæ filia nascitur XIII. Maii.

Lugna ad Czaslaviam inter Regem Borussiæ et Principem Carolum Lotharingum XVII. Maii.

Lugna ad Zahaj inter Austriacos et Gallos commissa XXVI. Maii.

Lisecka ab Austriacis assultu expugnatur VIII. Junii.

Pilsenum Austriacis deditur XVI. Junii.

Indicio cum Austriacis facto Cutnæ in Castris Borussicis promulgantur XXIII. Junii.

Exercitus Austriacus ad Pragam consistit, XXV. Junii.

Præsidiarii Arcis Modenæ captivi fiunt, XXIX. Junii.

Saxones è Bohemia excedunt III. Julii.

Sardinia Hispanis bellum indicit III. Julii.

Moschi ad Arcem Friderico-Halmium à Lucis desertum accedunt VII. Julii.

Machinæ bellicæ Austriacorum Pragam deferuntur XVIII. Julii quibus Castra Gallorum vehementer impetuntur, et Urbs ipsa Vallo cingitur XXVIII. ejusdem.

Annus

Eadem die Pax Vratislaviæ inter Reginam Hungariæ ac Bohemiæ, et Regem Borussiæ.
Hispani ex Delphinatu in Sabaudiam irruunt I. Septemb.
Austriaci Oppugnationem Bragæ in Obsidionem convertunt XII. Septemb.
Galli ex superiori Palatinatu excedunt XXV. Octobris.
Francia Mareschallus Broglio cum aliquot Copiis Braga egreditur, et per Saxoniam superiorem Palatinatum versus contendit XXVII. Octobris.
Carolus Petrus Ulricus Dux Holsatiæ Gottorpensis Moschorum Imperator declaratur XVII. Novemb.
Austriaci Granarium Gallorum ad Litomericum occupant, et Bragam ante undique cingunt XXV. Novembris.
Fœdus defensionis mutuæ inter magnam Britanniam et Borussiam initum XXIX. Novemb.
Brunodurum in Bavaria ab Austriacis formidis quassatur et comburitur IV. Decemb.
Magna Brittania et Moscovia fœdere defensionis mutuæ se conjungunt XI. Decemb.
Gallorum Mareschallus Bell-Isle cum 14000 suorum Braga Egram movet XV. Decemb quo in itinere amplius quam 4000. ab Austriacis capiuntur.
Superstites Bragæ Galli cum Austriacis de conditionibus tractant XXVII. Decemb.
Carolus Philippus Elector Palatinus moritur XXXI. Decembris, succedit Carolus Philippus Theodorus Palatinus Sulbacensis.

1743 GLorIa In eXCeLsIs Deo; paX terrIs, et
sVaVIs gratIa hoMInIbVs.

Andreas Herules de Fleury, S. R. E. Cardinalis, et Regis Galliæ Minister obit XXIX. Jan.
Pugna ad Campo-Santo, ubi Marechallus Traun Hispanos profligavit VIII. Febr.
Maria Anna Ludovica Cosmi III. Magni Ducis Hetruriæ filia, et Joannis Guilielmi Electoris Palatini Vidua Florentiæ decedit XVIII. Februarii.
Philippus Hispaniarum infans Camberii in Sabaudia homagium accipit XX. Mart.
Joannes Philippus Baro ab Elz, Elector Moguntinus moritur XX. Martii.
Fridericus II. Rex Borussiæ Nissæ in Silesia primum propugnaculi Borussici lapidem jacit XXX. Martii.
Joannes Fridericus Carolus Comes ab Ostein eligitur Moguntinus Elector XXIII. Aprilis.
Maria Theresia Regina Hungariæ et Bohemiæ Vienna Pragam proficiscitur XXV. Aprilis.
Maria Magdalena Imperatoris Caroli VI. soror Viennæ defungitur I. Maii.
Pugna ad Brunodunum, ubi Princeps Carolus Lotharingus victoriam contra Bavaros retulit IX. Maii.
Regina Bohemiæ præstito ante à subditis fidelitatis sacramento coronatur XII. Maii.
Urbes Dingelfingen, Landau et Deggendorf in Bavaria ab Austriacis capiuntur, qui et IX. Junii Monachium ingressi sunt.
Pugna ad Dettingen, ubi confœderati sub Rege Angliæ Gallos superarunt XXVII. Junii.
Eodem die pax in Finnlandia inter Moschos ac Suecos.
Reichenhala et Brunodunum cum Austriacis deditionem paciscuntur I. Julii, quibus et

Straubinga se dedit XX. Julii.
Maria Elisabetha, Francisci Stephani Magni Ducis Hetruriæ filia nascitur XIII. Augusti.
Austriaci Ingolstadium vallo cingunt XXVI. Augusti, quod, nisi ad I. Octobris suppetiæ adveniant, deditionem spondet XXXI. Aug.
Egra Urbs in Bohemia ab Austriacis expugnatur VII. Septembris.
Conventio Wormatiæ inter Britanniam, Austriam et Sardiniam facta XIII. Septembris.
Monachii Reginæ Hungariæ et Bohemiæ sacramentum fidelitatis præstatur.
Austriaci secundum pacta Ingolstadium occupant I. Octobris.
Fœdus Austriam inter et Saxoniam XX. Decemb.
1744 Mariæ Annæ, Imperatoris Caroli VI. filiæ secundogenita Connubium Viennæ celebratum cum Carolo Alexandro Principe Lotharingo VII. Januarii.
Ludovicus Andreas Comes Khevenhüller Campi Marechallus Austriæ invictus moritur XXVI. Januarii.
Pugna navalis ad insulas Hoechadas [Hieres:] inter Anglicæ Classis Præfectum Mathews, et Gallo-Hispanos XXII. et XXIII. Februarii.
Carolus Lotharingus cum Conjuge sua Vienna in Belgium abit XXIII. Februarii.
Pactio inter Daniam et Sueciam facta.
Rex Galliæ Regi Angliæ et Electori Hanoverano bellum indicit XV. Martii.
Carolus Lotharingus, ejusque Conjux solemnem Bruxellis ingressum celebrant XXVI. Martii.
Sardinienses ab Hispanis ad Montalbanum aggressi, eo relicto ad Classem Anglicam se recipiunt XXI. Aprilis.

Rex Gallie Regine Hungarie et Bohemie bellum indicit XXVI. Aprilis, et ad exercitum suum in Flandriam abit III. Maii.
Hispani Dolce-Aqua occupant XI. Maii.
Fœdus novum inter Reginam Hungarie ac Bohemie, et Electorem Saxonie.
Urbes Warneton, Costryck et Harlebeck â Gallis capiuntur XVI. Maii.
Unio Francofurti inita inter Carolum VII. Imperatorem, Regem Borussie, Electorem Palatinum, et Regem Suecie XXII. Maii.
Eodem die Maria Theresia Regina Hungarie et Bohemie bellum pariter Regi Gallie denuntiat.
Menina se Gallis dedit IV. Junii.
Hispani et Galli Nizza et Villafranca relictis in Provinciam [Provence] redeunt XVI. Junii.
Galli Ypras et Arcem Knocke occupant XXIX. Junii.
Exercitus Austriacus Rhenum superat II. Julii.
Cugna Weissenburgi ab Austriacis et Gallis commissa, post quam Galli Argentoratum recedunt VII. Julii.
Ludovicus XV. Rex Gallie Metis in morbum lethalem incidit VIII. Augusti.
Eodem die Rex Borussie Unioni Francofurti facte subscribit.
Exercitus Borussicus in Bohemiam contendit X. Augusti.
Praga â Borussis cingitur II. Septembris, et XVI. ejusdem deditionem facit.
Velitatio ad Donaverdam inter Bavaros et Austriacos XXV. Septembris.
Friburgum Brisgovie â Gallis obtinetur XXX. Septembris.
Saxones in Bohemiam ad Austriacos abeunt V. Octob.

Monachio ab Austriacis deserto Carolus VII.
Imperator illuc pervenit XXIII. Octobris.
Tiburgum ad Gallos deditionem facit VII. Nov.
Borussi Praga excedunt XXVI. Novembris.
Austriaci Praesidium ibidem imponunt II. Dec.
Maria Anna, Caroli Principis Lotharingiae
Conjux et Belgii Gubernatrix Bruxellis
obit XVI. Decembris.
Gallie Marechallus de Belle-Isle Elbingrodae
ab Hannoverano hujus loci praefecto capitur
XXII. Decembris.
Elisabetha Carolina, Leopoldi Ducis Lotharin-
giae Vidua Comercii moritur XXIV. Decembris
1745 Foedus quadruplex Varsaviae inter Angliam,
Hollandiam, Saxoniam et Austriam initum
VII. Januarii.
Carolus VII. Romanorum Imperator Mo-
nachii vita fungitur XX. Januarii.
Carolus Josephus, Francisci Stephani Magni
Ducis Hetruriae filius nascitur I. Februarii.

CAROLVS DVX BAVARIAE MORITVR, alter
IN AVSTRIAE ORITVR.

Pax Fussae in Germania inter Reginam Hun-
gariae ac Bohemiae, et Electorem Bavariae
XXII. Aprilis.
Pugna ad Fontenay inter Regem Galliae et Con-
federatos sub Duce Cumberland XI. Maii.
Tornacum cum Gallis deditionem pacisci,
fit XXII. Maii.
Pugna ad Landshutam inter Borussos et
Austriacos XXII. Maii.
Constituta Francofurti ad primam Junii electio
Imperatoris differtur.
Pugna atrox ad Strigau inter Regem Borussiae
et Principem Carolum Lotharingum IV. Junii.

Arx Tornacensis pariter Gallis se dedit XIX. Junii.
Angli Louisburgum et in eo Cap de Breton occupant XXVII. Junii.
Fœdus inter Moscoviam et Sueciam XI. Julii.
Galli Gandavum improviso aggrediuntur, cujus Propugnaculum deditionem facit XVI. Julii.
Franciscus Stephanus Magnus Dux Hetruriæ in Exercitu Austriaco Heidelbergæ comparet XXVIII. Julii.
Galli Tenere mundam: Dendermonde: VI. Augusti et Ostendam XXII. eiusdem occupant.
Conventio Hannoverana inter Regem Borussiæ et Angliæ XXVI. Augusti
Novo-Portum à Gallis occupatur V. Septemb.
Franciscus Stephanus, Magnus Dux Hetruriæ et Dux Lotharingiæ Romanorum Imperator eligitur XLI. Septembris.
Quam juste Septembar agit, dum tradit habenas
Francisco Latias, Cæsareumque Thronum.
Maria Theresia, Regina Hungariæ et Bohemiæ Francofurtum proficiscitur XV. Septembris.
Hispani et Galli Parmam et Ticinum: Pavia: occupant XVI. Septembris.
Pugna ad Frantenau inter Regem Borussiæ et Principem Carolum Lotharingum XXX. Septembris.
Franciscus Stephanus electus nuper Romanorum Imperator coronatur IV. Octobris.
Symbolum: Deo et Imperio.
Bastia in Corsica dedit se Sardiniensium Tribuno Comiti Rivarola XXI. Novembris.
Pugna ad Hennersdorf Borussos inter et Saxones XXIII. Novembris.

Borussi in Saxoniam irruunt XXIX. Novemb.
Lipsia se tradit XXX. ejusdem et Misnia
Præsidium imponitur XII. Decembris.
Pugna ad Dresdam, ubi Borussi Saxones
cecidere XVI. Decembris.
Eodem die Hispani Mediolanum occupant.
Fridericus II. Rex Borussiæ Dresdam ingre-
ditur XVIII. Decembris.
Pax ibidem inter Imperatricem Reginam,
Regem Poloniæ, et Regem Borussiæ XXV.
Decembris.
Anglia Pretendentis Copiæ ad Oppidum
Cliffton, tribus Milliaribus à Penrieth
disitum à Duce Cumberlandiæ in fugam
conjiciuntur XXIX. Decembris.
1746 Arx Carlisle eidem se tradit X. Januarii.
Hispani Guadastallum occupant XII. Jan.
Pugna inter Rebelles et Ducem Anglicum
Hawleij ad Falkirchium pari utrinque
fortuna XXVIII. Januarii.
Galli Arcem Vilvordiam sub ditionis
faciunt XVII. Februarii.
Bruxella de Traditione cum iisdem agit
XX. Februarii.
Maria Amalia Imperatoris Francisci
filia nascitur XXVI. Februarii.
Sardiniensium Dux Leütrium Urbis et Aris
Astii potitur VII. Febr.
Hispani Mediolano Ticinum revertuntur
XIX. Februarii.
Guadastallum ditioni Austriacorum et Arx
Casalis Pedemontanis se permittit XXVII.
Februarii.
Hispani Ticino se auferunt IV. Aprilis.

Austriaci desertam ab Hispanis Parmam praesidiis devincunt XIX. Aprilis.
Pugna ad Culoden, ubi Dux de Cumberland rebelles Scotos profligavit XXVII. Aprilis.
Valentia in deditionem transigit cum Bedemontanis III. Maii.
Austriaci ab Hispanis ad Codogno vincuntur VI. Maii.
Russia cum Austria armorum societatem init XXII. Maii.
Galli Hispanis juncti Austriacos ad Placentiam aggrediuntur, sed 14000. clade repelluntur XXVI. Junii.
Rebelles in Scotia à Duce Cumberlandio hoc mense penitus obteruntur.
Philippus V. Rex Hispaniarum moritur IX. Julii, succedit filius Ferdinandus VI.
Castellum Mons à Gallis in potestatem redigitur XI. Julii.
Pugna ad S. Lazaro, ubi Princeps de Liechtenstein Gallo-Hispanos fudit XV. Julii
Foedus amicitiaque societas inter Austriacos et Bavaros inita XXI. Julii.
Christianus VI. Rex Daniae obit VI. Augusti succedit filius Fridericus V.
Pugna in Placentino ubi Generalis Botta Gallo-Hispanos cecidit X. Augusti.
Austriaci Placentia Urbis et arcis potiuntur XI. Augusti.
Genua factis conditionibus Austriacis se tradit VI. Septembris.
Eodem mense Sardinienses Savonam ac Final, et Galli Namurum occupant.
Velitatio Leodii Gallos inter et Unitos XI. Octobris.
Mont-Albanum, Villafranca et Tortona ab Unitis capiuntur mense Novembri.

Genua ingens contra Austriacos seditio ex-
arsit, quo in tumultu aliquot utrinque
millia ceciderc, mense Decembri.
1747 Pretendens Madritum advenit IV. Martii.
Catharina, Stanislai Ducis Lotharingiæ
quondam Poloniæ Regis Conjux de-
cedit XIX. Martii.
Alexander Comes de Bonneval subin Ot-
man Pascha prope Constantinopolim
moritur XXII. Martii.
Petrus Leopoldus, filius Imperatoris Joan-
cisci nascitur V. Maii.
Iste dies vitam tibi dat Leopolde, supremum
Augustus Croavus quem Leopoldus habet.
Plaudite Germani, Cælum pronuntiat inde:
Hic Leopoldus erit, quod Leopoldus erat.
Hulsta de traditione agit cum Gallis XI. Maii.
Pugna navalis ad Promontorium Finis terræ,
ubi Angli sub Classis Præfecto Anson
Gallos Præfecto de la Jonquiere profliga-
runt XIV. Maii.
Axela et Terranova pariter Gallorum im-
perium accipiunt XVI. Maii.
Fœdus Græciam inter et Borussiam XXIX. Maii.
Galli superato Varo in Italiam se inferunt
III. Junii.
Pactum de Subsidiis mittendis initum inter
Græciam et Galliam III. Junii, et inter An-
gliam et Moscoviam XII. Junii.
Decima tertia Junii Connubium Maximi-
liani Josephi Electoris Bavariæ Dresdæ
cum Maria Anna Augusti III. Regis Po-
loniæ, ac Electoris Saxoniæ filia, et Alo-
natii, Friderici Christiani Electoris

Saxoniæ Principis hereditarii cum Maria Anna Walpurga Imperatoris Caroli VII. filia.
Pugna ad Laffeld in ditione Leodiensi inter Gallos et Austriacos, in qua priores superiores fuerunt II. Julii.
Galli Sardolictum in Belgio sibi subjiciunt XII. Julii.
Austriaci in Italia Voltaggium revertuntur XXII. Julii.
Fridericus V. Rex et Ludovica Regina Daniæ Hafniæ coronantur IV. Septembris.
Bergæ ad Zomam á Gallis assultu facto expugnantur XVI. Septembris.
Pugna navalis altera ad Capo Finis terræ inter Anglos et Gallos XXV. Octobris.
1748 Velitatio acerrima ad Dolce-Aqua inter Austriacos et Gallos XXIII. Januarii.
Andreas Comes de Haddick Dux Austriacus partem exercitus Gallici Bergas ad Zomam abeuntem profligat XV. Martii.
Terræ motus vehemens Valentiæ XXVI. Martii.
Portus Ludovici ab Anglis occupatur XXX. Martii.
Pacis pacta Aquisgrani subscribuntur XXX. Aprilis.
Pedemontani in Corsica appellunt II. Maii.
Trajectum ad Mosam deditionem cum Gallis pactitur VII. Maii.
Austriaci ditionem Genuensem invadunt IX. Junii.
Ingens Locustarum agmen in Transsylvania omnia depascitur, et pene solis lumen obscurat XXIX. Junii.
Moschi pro auxiliis acciti in Bohemiam deveniunt V. Julii.
Cursus acre fit prælium XXV. Julii.
Moschi ex Bohemia redire jubentur XXX. ejusdem.

Magistratus Amstelodamensis exauctoratur, aliusque sufficitur VII. Septembris.

Pax Aquisgrani inter Imperatricem Mariam Theresiam, Regem Ludovicum XV. eorumque confœderatos XX. Novembris.

Bergæ ad Zomàm, cæteraque munita loca ad Scaldim Hollandis redduntur IX. Decembris, Antverpia verò et Limburgum etc. Austriacis XX. ejusdem.

1749 Pactio inter Austriam et Mutinam Nizzæ XV. Januarii, item inter Austriam et Parmam XXI. ejusdem.

Galli Bruxellas in Belgio XXVIII. Januarii, Austriaci Parmam III. Februarii, et Sardi Placentiam V. ejusdem deserunt.

Hispanorum et Gallorum auxiliares Copiæ Genua discedunt IX. Februarii.

Austriaci Mutina et Guadastallo Præsidium extrahunt XIII. Februarii.

Philippus Hispaniarum infans Parmæ IX. Martii, et Princeps Carolus Lotharingiæ Bruxellis advenit XXIII. Aprilis.

Funera defunctarum Bruxellis Archiducum Mariæ Annæ, et Mariæ Elisabethæ Viennam delata in Mausoleo Cæsareo conduntur XXVI. Aprilis.

Ædes pulveris nitrati Vratislaviæ ictu fulminis deflagrant XXI. Junii.

Insula Cap de Breton sive Isle Royal ab Anglis Gallis redditur XXIII. Julii.

Franciscus Maria Dux Mutinensis Provincias suas attingit VIII. Augusti.

Pactio de Subsidiis inter Galliam et Daniam instaurata XIV. Augusti.

Franciscus Baro de Trenck, Dux Austriacus in

Arce Spilberg Bruna in Moravia captivus moritur IV. Octobris.

1750 Conventio inter Hispaniam et Lusitaniam XXII. Januarii inita, vi cujus Colonia del Sacrament, et quod ad eam attinet, à Lusitanis cedatur.

Joanna Gabriela Imperatoris Francisci filia nascitur IV. Februarii.

Elegans Hamburgi S. Michaelis turris fulmine percussa haud integra hora spatio cum templo conflagrat X. Martii.

Maria Antonia Hispaniarum infantis Connubium cum Victore Amadeo Maria, Sardiniæ Regni hærede Madriti celebratur XII. Aprilis.

Grande incendium Constantinopoli XXVI. et XXVII. Aug.

Joannes V. Rex Lusitaniæ moritur XXXI. Julii, succedit filius Josephus Emanuel. Lisbonæ eidem Regi et Successori juramentum fidelitatis præstatur VII. Septembris.

Mauritius Saxoniæ Comes et exercitus Gallici supremus Dux extinguitur XXX. Nov.

Elisabetha Christina Imperatoris Caroli VI. Vidua vitâ excedit XXI. Decembris.

1751 Ferdinandus IV. Rex utriusque Siciliæ nascitur XII. Januarii.

Fœdus amicitiæ Hamburgum inter et Algerium XXII. Februarii.

Maria Josepha Imperatoris Francisci filia nascitur XIX. Martii.

Fridericus I. Rex Sueciæ et Landgravius Hassiæ moritur V. Aprilis, succedit in Suecia Adolphus Fridericus, in Hassia vero Wilhelmus VIII.

Comitia Posonii in Hungaria initium datur XVIII. Aprilis.

Romanum Imperium Paci Dresdensi anno
1745. constituta cavet XVII. Maii.
Holmia continenti trium dierum incendio
arde[t] XIX. Junii.
Patriarchatu Aquilejensi sublato Goritia ei
ultima ad Archiepiscopatum evehitur
XVII. Julii.
Pactum de Subsidiis inter Angliam et Saxo-
niam conditum XIII. Septembris.
Hispania subditis suis commercium cum
Hamburgensibus interdicit XXV. Octobris
Adolphus Fridericus Rex Suecia Upsala coro-
natur VII. Decembris.
1752 Mantua ex Terre motu magnum detrimen-
tum accipit III. Januarii.
Ludovicus Dux Aurelianensis moritur IV.
Februarii, succedit filius Ludovicus Chi-
lippus.
Francofurti ad Menum, et in aditis Ludis ra-
rum prorsus nec constans ubique Metheo-
rum ignitum apparebat XII. Martii.
Maria Amalia Augusta, Friderici Augusti Ele-
toris Saxonia Conjux nascitur X. Maii.
Moscua acerrimum incendium quam plu-
rima edificia excussit III. Junii.
Friderici V. Regis Danie Connubium cum
Juliana Maria, Ferdinandi Alberti Ducis
Brunsvico-Wolfenbüttelensis filia VIII.
Julii.
Princeps Heraclius magnam de Schack Duob,
vulnerato ipso et exercitu ejus fuso, fuga
hoque victoriam reportavit I. Augusti.
Maria Carolina Imperatoris Francisci filia
nascitur XIII. Augusti.
In Anglia Calendario reformato uti captum
est XIV. Septembris.

Melitenses post acre certamen navim piraticam intercipiunt VIII. Octobris.
Pax inter Provincias Unitas Belgii et Regem Maroccanum componitur XXI. Novembris.
Vienna exortum fortuito in Camera nitri incendium absumptis pluribus totiurbi exitium minabatur XV. Decembris.
1753 Andreas Jacobus Comes à Dietrichstein Archiepiscopus Salisburgensis moritur V. Jan.
Abbatia Fuldensis in Episcopatum evehitur VI. Februarii.
Fuci novum Calendarium acceptant I. Mar.
Sigismundus Christophorus Comes à Schrattenbach, Archiepiscopus Salisburgensis eligitur V. Aprilis.
Parlamentum Parisinum primum Pontisaram [Pontoise] tum suessionem in exilium mittitur XI. Maii.
Pactio inter Aulam Cæsaream et Mutinensem circa Administrationem Mediolani.
Commercii et Navigationis Conventum inter Provincias unitas Belgii, et Regem utriusque Siciliæ XXVII. Augusti.
Ludovica Elisabetha Dux Parmensis Parisiis Parmam revertitur XXVII. Septembris.
Incendium in Cæsareo æstivo Palatio Moscuæ X. Novembris.
1754 Tractatus inter Regem Borussiæ et supremum Gubernatorem Hollandiæ XI. Januarii.
Ludovicus Ferdinandus Comes de Schullenburg, Cæsareus rei Frumentariæ Præfectus nominatur XVI. Februarii.
Petrus Correro Legatus Venetus Viennæ solemnem ingressum celebrat XXIV. Martii.
Principes de Thurn et Taxis, item Schwarzburg Sondershausen et Rudolstat in Imperii Ordi-

cipum Consilio locô et votô donantur VI. Maii.
Ferdinandus Carolus Antonius, Jmperatoris Francisci filius nascitur I. Junii.
Pugna ad fluvium Ohio in America Septentrionali inter Gallos et Anglos III. Julii.
Parlamentum Parisinum Contifara revocatur XXVII. Julii.
Maria Anna Austriaca, Joannis V. Regis Lusitania Vidua obit XIV. Augusti.
Mahometes V. Turcarum Jmperator extinguitur XIII. Decembris, succedit Osmanus II. frater.
1755 Moscua nova Universitas instituitur IV. Februarii.
Georgius Princeps Hassia-Cassellanus decedit IV. Martii.
Conventio hereditaria inter Christianum Ludovicum Ducem Megalopolitanum, et Equites ac Status Provinciæ Megalopolis XVIII. Aprilis.
Ludovicus Maindrin caput mercis vetitas importantium Rupifortii in Sabaudia capitur XII. Maii et Valentiæ supplicio afficitur XXVI. ejusdem.
Tractatus de subsidiis inter Angliam et Hasso-Cassellas XVIII. Junii.
Palma Gallorum de Anglis reportata in America ad Arcem du Quesne IX. Julii.
Gallorum Castellum Beau-Sejour in America ab Anglis occupatur, et subinde Fort Cumberland appellatur XVI. Julii.
Galli ab Anglis ad Castellum Crown-Point in America vincuntur VIII. Septembris.
Tractatus de subsidiis inter Angliam et Hoviam XXX. Septembris.
Horridus Terræ motus Ulissipone in Lusitania I. Novembris.

Maria Antonia, Imperatoris Francisci filia hodie Regis Galliæ Conjux nascitur II. Nov.
1756 Fœdus inter Angliam et Borussiam XVI. Jan.
Franciscus Georgius Comes à Schönborn Elector Trevirensis moritur XVII. Januarii, succedit Coadjutor Joannes Baro à Walderdorf.
Terra motus Aprisgrani, et in adsitis locis, XVIII. Februarii.
Galli Castelli Bull in America potiuntur Mense Martio.
Classis eorundem ad portum Insulæ Minor. ea appellit XVII. Aprilis.
Fœdus inter Galliam et Austriam I. Maii.
Anglia bellum contrà Gallos decernit XVII. Maii.
Classis Anglica sub Admirali Byngio ab Admirali Gallico de la Galissonniere ad Minorcam caditur XX. Maii.
Gallia Anglis bellum indicit IX. Junii.
Porto Mahon de deditione cum Gallis transigit XXVIII. Junii.
Borussi in Saxoniam irruunt XXIX. Aug. in Bohemiam verò XXIII. Septemb.
Pugna ad Lobosizium in Bohemia æquo fere Marte inter Regem Borussiæ et Brunnium Ducem Austriacum I. Octobris.
Saxones bino de conditionibus tractant, XVI. Octobris.
Maximilianus Franciscus Xaverius Imperatoris Francisci filius nascitur VIII. Decembris.
Maria Amalia Austriaca, Imperatoris Caroli VII. Vidua obit XI. Decemb.
1757 Ludovicus XV. Rex Galliæ à Sicario, Damiens dicto, cultro graviter sauciatur V. Januarii, qui dein XXVIII. Martii Parisiis supplicio affectus est.

Annus

Profectus Anglicus Byng. vi Sententiæ mortis
Lata XXVII. Januarii in Crepidine littoris
Portsmouth Trajicitur XIV. Martii.
Pugna ad Reichenbergam in Bohemia, qua
Borussi Austriacos fuderunt XXI. April.
Sexta Maii Fridericus Rex Borussio cruen-
tam ab Austriacis victoriam retulit ad
Bragam, cujus et Obsidio secuta est.
Decima Octava Junii casus Rex Borussio à
Daunio Duce Austrio ad Glanian in Bohemia
liberata Braga ab Obsidione et tota Bohe-
mia à Borussorum infestationibus, hinc
et paulo post Ordo Militaris Mario There-
sio ab Imperatrice Regina institutus.
Emda III. Julii Gallis, Memelia V. ejusdem
Moscis se dedit.
Gablona ab Austriacis occupatur XV. Julii,
et Zittavia XXIII. ejusdem.
Vigesima sexta Julii casi Hannoverani et
Hassi confœderati sub Duce Cumberlan-
dio à Comite d'Etrees Duce Gallico propè
Hastenbeck in Hannovera.
Hamela XXVIII. et Geldria XXIII. Augusti
de Traditione cum Gallis tractat.
Pugna ad Landishutum in Silesia XIII. ejusdem.
Trigesima Augusti victi Borussi sub Duce
Lehwald à Russis prope Grossjägersdorf
in Borussia.
Budissa ab Austriacis occupatur V. Septemb.
Pugna ad Moys, qua Borussi ab Austriacis
devicti casu Borussorum Duce Winter-
feld VII. Septembris.
Pactio inter Hannoveranos et Gallos
de Tollenda mutua infestatione IX.
Septembris.
Decima sexta Octobris Austriacus Dux de
Haddick Berolinum excurrit, ab eoque

condonati incendii pretium exegit.
Osmannus II. Turcarum Imperator moritur XXVIII. Octobris, succedit Mustapha III. frater.
Quinta Novembris profligata Copia Imperiales Gallis conjunctâ à Borussia Rege ad Rosbachium in Thuringia.
Maria Josepha Austriaca, Augusti III. Regis Poloniæ et Electoris Saxoniæ Conjux moritur XVI. Novembris.
Vigesima secunda ejusdem Borussi cum magna clade expulsi castris munitis ad Vratislaviam in Silesia à Carolo Lotharingiæ Duce, occupata Vratislavia XXV. Novembris
Quinta Decembris Austriaci à Borussis victi et fugati ad Lissam in Silesia, captâ rursùs à Borussis Vratislavia cum ingenti Præsidio XIX. Decembris.
Lignitia pariter factis conditionibus Borussis traditur XXVIII. Decembris.
1758 Regiomontium in Borussia à Moschis possidetur XXII. Januarii.
Austriaci Troppaviam in Silesia recuperant XVII. Februarii.
Pugna navalis ad Carthagenam inter Classem Anglicam sub Præfecto Osborne et Gallicam sub Duce Duquesne XXIV. Febr.
Galli Mense Martio Mundam, Casselas, Monasterium et Marburgum deserunt.
Decima sexta Aprilis Swidnicium capto Præsidio Austriaco à Borussis occupatum.
Benedictus XIV. Papa moritur III. Maii, eligitur Clemens XIII. sexta Julii.
Trigesima prima Maii Borussi Olomucium oppugnare incipiunt.
Vigesima tertia Junii Galli sub Duce Clermontio

cæsi à Ferdinando Duce Brunsvicensi prope Crevelt ad Rhenum.
Vigesima octava ejusdem Austriaci sub Duce Laudonio Borussos ceciderunt prope Domstädl in Moravia, unde liberatio Olomucii secuta II. Julii.
Angli in America ad Castellum Ticonderago à Gallis devicti VIII. Julii.
Hassi ab iisdem ad Cassel um Hassia cæsi XXIII. Julii.
Cüstrinum à Moschis oppugnatum et exustum XIV. Augusti.
Vigesima quinta ejusdem Borussi cruentam à Russis victoriam retulere ad Zorndorf in Marchia nova Brandeburgica.
Eodem die Clemens XIII. Papa Mariam Theresiam, Reginam Hungariæ et Bohemiæ Titulo Apostolica ornat.
Quinta Septembris Josephus I. Emanuel Rex Lusitaniæ à conjuratis in dextro brachio et latere vulneratur.
Nissa in Silesia ab Austriacis oppugnatur III. Octobris.
Decima ejusdem Hassi et Hannoverani victi et fugati sub Principe Isenburgico à Duce Soubisio Gallo haud procul à Cassela in Hassia.
Decima quarta Octobris Borussi in munitis castris à Daunio Austriaco circumventi cæsi, et fugati sunt ad Hochkirchium in Lusatia superiori.
Pugna ad Greiffenbergam inter Moschos et Borussos XXVII. Octobris
Austriaci Nissa obsidionem solvunt VI. Novem.
1759 Francofurtum à Gallis occupatur II. Januarii.
Ulissipone conspirationis rei extremo supplicio afficiuntur XIII. Januarii.

Erfordia deditionem cum Borussis paciscitur XXVII. Februarii.

Borussi ab Austriacis Erfordia depelluntur X. Martii.

Beckius Dux Austriacus, Borussorum praesidiarium Militem Hirschfeldia captivum facit XXVI. Martii.

Vigesima nona Classis Gallica sub Marechallo d'Aiche haud procul munimento Davidis in America victa ab Admirali Anglico Brocokio.

Decima tertia Aprilis Confoederati Hannoverani et Hassi sub Ferdinando Duce Brunsvicensi casi à Gallico Duce de Broglio prope Bergen in Francovia.

Vigesima tertia Maii Thermae Carolinae in Bohemia ad cineres pene usque deflagrant.

Vigesima quarta Junii Vienna in suburbio Wieden exorto incendio, vento afflante complures aedes Erbergam usque absumta sunt.

Secunda Julii casi ab Anglis Galli prope Oswego in Canada.

Decima tertia Julii Borussi ab Austriacis ex Fridlandia ejiciuntur.

Vigesima secunda Julii Galli Monasterii potiuntur.

Vigesima tertia Borussi à Soltikovio Russorum Duce prope Zülichau in Marchia Brandeburgica victi.

Prima Augusti Galli sub Duce Contadio prope Minden ad Weseram à Ferdinando Duce Brunsvicensi cruenta clade devicti.

Quinta ejusdem Lipsia Imperii exercitui certis conditionibus se dedit.

Decima Augusti moritur Ferdinandus VI. Rex Hispaniarum, succedit frater Carolus III. Utriusque Siciliae Rex.

Duodecima ejusdem Rex Borussia â Soltiko
via Russia et Laudonio Austria Duce prope
Kunersdorf in Marchia Brandeburgica
victus et fugatus est.
Decima Octava Augusti Classis Gallica sub
Duce de la Cluë ab Anglis profligata
ad Fretum Gaditanum.
Quarta Septembris Dresda ab exercitu Im-
perii certis pactis possidetur.
Octava ejusdem Austriaci cum Borussis ad
Torgaviam conflixere.
Decima tertia Septembris Lipsia â Borussis
occupatur.
Vigesima nona ejusdem Veizium in potesta-
tem Austriacorum concedit.
Sexta Octobris Carolus III. Rex Hispania-
rum constituto antea tertiogenito Fi-
lio Ferdinando IV. Utriusque Siciliæ
Rege Barcellonam proficiscitur.
Vigesima prima Novembris Classis Gallica
sub Admirali Conflans ab Anglico Ad-
mirali Hauckio cæsa et dispersa ad Calo-
nesum /: Belle-Isle :/
Eodem die Borussorum quatuordecim milia
sub et cum Finckio, aliisque octo Ducibus
ad Maxen in Saxonia promissis biduo
ante cruentis velitationibus â Dannio
capta.
Quarta Decembris Borussorum agmen
aliquod ab Austriacis ad Misniam pro-
fligatum est.
1760 Wilhelmus VIII. Landgravius Hassica-Casse
lanus moritur XXXI. Januarii, succedit
filius Fridericus II.
Pugna navalis inter Capitaneum Thurot Gal-
lum et Eliot Anglum, qua Galli Classicula
capta et ipse ex vulnere occubuit XXVII. Febr.

Austriaci Borussos improviso aggrediun
tur Ziza XII. Martii.
Borussi Tribergam, finitimaque loca relin
quunt XXVIII. Martii.
Galli Quebeckii obsidione desistunt XV. Maii.
Laudonius Fouquetum adoritur, et post cer
tamen acerrimum cum 8318. militibus
prope Landishutum capit XXIII. Junii.
Marburgum Gallis se dedit XXX. Junii.
Saxones Duce Xaverio Principe prope Cas
sel copias Lucknerianas cedunt, et Cassel
lium occupant X. Julii.
Borussi Dresdam tormentis impetunt XV. Julii.
Velitatio cruenta Kirkeimii inter Gallos
et Hannoveranos, qua Galli victi sunt
XVI. Julii.
Borussi Obsidionem Dresde solvunt XXIII. Julii.
Glacium ab Austriacis assultu facto occu
patur XXVI. Julii.
Galli Casselas denuo occupant XXXI. ejusdem.
Laudonius obsidionem Vratislavia solvit
IV. Augusti.
Pugna inter eundem exiguam copiarum
manum ducentem et ipsum Borussio
Regis exercitum prope Lignicium, ubi
Rex tam sibi cruentam quam neces
riam victoriam retulit XV. Augusti.
Pugna inter Borussicum et Imperii exerci,
tum ad Strehlen, cujus victoriam utraque
pars sibi tribuit XX. Augusti.
Borussi Colbergam ab obsidione vindicant
Austriacorum et Imperii exercitus Torga
viam occupat XX. Augusti.
Maria Amalia Saxonia Princeps et Caroli
III. Regis Hispaniarum Conjux mo
ritur XXVII. Septembris.
Solemnis ingressus et Connubium Vienna

Annus

Archiduxis Josephi II. et Parmæ Principis Isabella VI. Octobris.

Morchi et Austriaci incendii donati pretium Berolini exigunt IX. Octobris.

Wittenberga Imperii copiis se tradit XIV. Octob.

Pugna prope Rhenobergam inter agmen validum Duce Marchesio de Castries et alterum Fœderatorum Duce Principe hæreditario Brunsvicensi, ubi hic casus est Veralia obsidionem solvere coactus est XVI. Octobris.

Georgius II. Augustus Rex Magnæ Brittaniæ obit XXV. Octobris, succedit nepos Georgius III. Wilhelmus Fridericus.

Austriaci Coselam obsidere desinunt XXVIII. Octobris.

Pugna cruentissima prope Torgavium inter exercitum Daunicum et Borussicum, qua Austriaci Borussos turbatis ordinibus fugere compulerunt, Daunio verò vulnerato et Ziethenio juga Siptizii nocte imminente occupante Austriaci acie simul et Torgavio excessere XI. Novembris.

Fœderati arcem Arnstein tentato neequicquam bino assultu relinquunt XXX. Novembris et Göttinga obsidionem pariter solvunt VII. Decembris.

1761 Galli Duce Lavio in Bengalia ab Anglis casi XV. Januarii.

Carolus, Imperatoris Francisci filius secundogenitus moritur XVII. Januarii.

Nabab Tappiadda filius magni Mogolis in genti clade ab Anglis affectus occubuit.

Clemens Augustus Dux Bavariæ, Elector Coloniensis obit VI. Februarii.

Fœderati à Gallis ad Grünbergam vincuntur XXI. Martii.

Gallia, Austria, Anglia et Borussia de pace constituenda Augustæ Vindelicorum convenerunt XXVI. ejusdem.

Maximilianus Fridericus Comes à Königs-egg-Rothenfels eligitur Coloniensis Elector VI. Aprilis.

Carolus Alexander Dux Lotharingiæ eligitur Magnus Magister Ordinis Teutonici IV. Maij.

Celebris transitus Veneris per discum Solis observatus VI. Junii.

Arx Calais in Insula Belle-Isle in Anglorum potestatem factis conditionibus transit VII. ejusdem.

Galli prope Filingshausen inter Hamum et Soestum cæduntur XVI. Julii.

Tractatus fœderis et familiæ inter Hispaniam et Galliam initur XVI. Augusti et ratihabetur VIII. Septembris.

Pugna prope Colbergam, in qua Moschi à Borussis victi XIX. Septembris.

Swidnicium ab Austriacis expugnatur, præsidiumque Borussicum capitur I. Octobris.

Borussi Nossen et Roswein relinquere coguntur V. Novembris.

Colberga inaniter à Borussis tentata liberatione Moschis se dedit XVI. Decemb.

1762 Bellum contrà Hispanos Londini consuetis cæremoniis promulgatur IV. Januarii.

Elisabetha Petrowna Russorum Imperatrix moritur V. Januarii, succedit Petrus III. Feodorowitz, Dux Holsatiæ Gottorpensis.

Madriti bellum in Anglos consuetis ritibus pariter declaratur XVIII. Januarii.

Angli Castelli S. Petri in Insula Martinique, et totius adeo Insulæ potiuntur decima quarta Februarii.

Maria Theresa, Josephi II. Archiducis Austriæ nunc Romanorum Imperatoris Filia nascitur XX. Martii.

Legati Hispaniæ et Galliæ Ulissipone evocantur XXVII. Aprilis.

Fœdera pacis et amicitiæ Russiam inter et Borussiam Petroburgi conclusa V. Maii.

Pax Hamburgi inter Borussiam et Sueciam inita XXII. Maii.

Lusitania Hispanis bellum denunciat, XXIII. Maii.

Gallia similiter Lusitanis bellum indicit XX. Junii.

Pugna prope Grebensteinium Gallos inter et Hannoveranos, ubi priores non sine clade acie excedere et Casselium fugere compulsi fuerunt XIV. Junii.

Petrus III. Russorum Imperator exauctoratur, ejusdemque Conjux Catharina II. Alexiewna Imperatrix proclamatur IX. Julii.

Exauctoratus paulo ante Imperator Russorum Petrus III. moritur XVI. ejusdem.

Swidnicium à Borussis oppugnatur VII. Aug.

Austriaci, ut munimentum hoc obsidione liberarent, Principem Beverensem adoriuntur, cui, cum Rex auxilio venisset, Austriaci non sine detrimento aliquo proposito suo desciterunt XVI. ejusdem.

Copiæ Austriacæ et Imperii Borussos in finibus Bohemiæ ad Frauenstein aggrediuntur, eosque recedere cogunt XXVI. Septembris.

Swidnicium in potestatem Borussorum concedit IX. Octobris.

Freyberga à copiis imperialibus et Austriacis occupatur, postquam Borussi XV. Octobris

non sine clade ex vicinia cedere sunt coacti.
Borussi Austriacos et imperiales Freÿberga iterum cedere cogunt XXIX. ejusdem.
Prævia pacis puncta inter Angliam, Galliam et Hispaniam ad Fontaineblau obsignantur III. Novembris.
Induciæ inter fœderatos et Gallos XV. Novembris, et inter Austriacos et Borussos XXIV. ejusdem fiunt.
Johanna Gabriela, Imperatoris Francisci filia moritur XXIII. Decembris.
1763 Pax inter Galliam et Angliam ac utriusque fœderatos Parisiis inita X. Februarii.
Pax Hubertsburgi in Saxonia inter Imperatricem Reginam, Regem Poloniæ et Regem Borussiæ XV. Februarii.
Galli Insulam Minoricam Anglis reddunt XXXI. Maii.
Joannes Fridericus Carolus Comes ab Ostein Elector Moguntinus decedit IV. Junii.
Tractatus de Placentia inter Sardiniam, Galliam et Hispaniam.
Emericus Josephus Baro de Büresheim eligitur Moguntinus Elector V. Julii, cui subin XXIX. Augusti Erfordiæ homagium præstatur.
Fridericus III. Augustus, Rex Poloniæ et Elector Saxoniæ moritur V. Octobris, succedit in Electoratu filius Fridericus Christianus.
Isabella Hispaniarum infans, et Josephi II. Archiducis Austriæ Conjux obit XXVII. Novem.
Fridericus Christianus Elector Saxoniæ moritur XVII. Decembris, succedit filius Fridericus Augustus.
1764 Pactio inter Galliam et Algeriam inita XXVI. Januarii.
Josephus II. Archidux Austriæ eligitur Rex Romanorum Francofurti XXVII. Martii

et coronatur III. Aprilis. Symbolum: Virtute et exemplo.

Conventio inter Moscoviam et Borussiam XI. Aprilis.

Novus S. Stephani, primi Regis Apostolici Ordo Viennæ instituitur V. Maii.

Princeps Joan, exul Schlüsselburgi vitâ excedit XVI. Julii.

Stanislaus Augustus Comes Poniatowski, us eligitur Rex Poloniæ VII. Septembris, et Coronatur XXV. Novembris.

1765 Josephi II. Romanorum Regis Connubium cum Maria Josepha, Imperatoris Caroli VII. filia XXII. Januarii.

Sponsa electa à populo, exoptata à populo, a Data à Rege.

Ordo novus à S. Stanislao dictus in Polonia erigitur VII. Maii.

Augustissimi Viennâ Oeniponтum abeunt IV. Julii.

Leopoldi Archiducis Austriæ Connubium cum Maria Ludovica Caroli III. Hispaniarum Regis filia V. Augusti.

Franciscus I. Romanorum Imperator moritur XVIII. Augusti.

Imperio vixit atque Deo mortalis: ad Astra Raptus ab Imperio, vivere pergo Deo.

succedit in Imperio Josephus II. Romanorum Rex, in Magno Ducatu Hetruriæ verò Leopoldus Archidux Austriæ.

Ludovicus, Delphinus Galliæ obit XX. Decem.

1766 Fridericus V. Rex Daniæ moritur XIV. Januarii, succedit filius Christianus VII.

Maria Anna, Archidux Austriæ, Nobilium Virginum Collegio Pragæ Antistita præficitur II. Februarii.

Stanislaus Leszinsky, Rex Poloniæ et Dux Lotharingiæ moritur XXIII. Februarii, hinc Lotharingia vi pactorum Regno Gallia accessit.

Leopoldo, Magno Duci Hetruriæ sacramentum fidelitatis dicitur XXXI. Martii.

Maria Christina Archiducis Austriæ nuptiæ in arce Hoff cum Alberto Principe Polonia et Saxoniæ VIII. Aprilis.

Ferdinandi Archiducis Austriæ Connubium Mediolani initum cum Maria Beatrice Herculis Rainaldi Mutinensis hereditarii Principis filia XXVII. Aprilis.

Vehemens Terræ motus Constantinopoli XX. Maii.

Elisabetha, Parmæ Princeps, Philippi V. Hispaniarum Regis Vidua obit XI. Julii.

Succussionem Terræ Constantinopolis et Vienna sentit V. Augusti.

Josephus Benedictus, Victoris Amadei Mariæ Sabaudiæ Ducis filius nascitur V. Septem.

Christiani VII. Regis Daniæ nuptiæ cum Carolina Malthilda, Friderici Ludovici Principis hereditarii Angliæ filia posthuma I. Octobris.

Comitiis Poloniæ quinta prioris mensis septimis finis imponitur XXX. Novembris.

1767 Ferdinandus IV. utriusque Siciliæ Rex Etate major factus Regimen capessit II. Januarii.

Maria Theresia Josepha, Magni Ducis Hetruriæ filia nascitur XIV. Januarii.

Maria Josepha, Ludovici Delphini Galliæ Vidua moritur XIII. Martii.

Maria Theresia Imperatrix Vidua morbo prosternitur XXIII. Maii.

Maria Josepha Romanorum Imperatrix, Josephi II. Conjux et Caroli VII. filia

Diem supremum obiit XXVIII. Maii.
Solemnes Deo gratiæ, ob restitutam Imperatrici Reginæ valetudinem, Viennæ actæ XXII. Julii.
Josepha Archiducissa, Regis Neapolitani sponsa Moritur, 15 Octobris.
1768 Ordo à Galatino Leone dictus instituitur I. Januarii.
Joannes Philippus Baro de Walderdorf Elector Trevirensis obiit XII. Januarii, eligitur Clemens Wenceslaus Dux Saxoniæ decima Februarii.
Franciscus Josephus, Leopoldi Magni Ducis Hetruriæ filius nascitur XII. Februarii.
Vienna et adsita loca terræ-motu agitantur XXVII. Februarii.
Mariæ Carolinæ, Archiducis Austriæ Connubium Viennæ initum cum Ferdinando IV. utriusque Siciliæ Rege VII. Aprilis.
Christianus VII. Rex Daniæ in Angliam et Galliam Hafniâ discedit VI. Maii.
Galli Avenionem et Neapolitani Beneventum occupant XI. Junii.
Tractatus Corsicam attinens inter Galliam et Rempublicam Genuensem factus XV. Junii.
Turcæ Moschis bellum indicunt I. Julii.
Cracovia à Moschis assulta facto occupatur XVII. Augusti.
Ordo Militaris S. Henrici in Saxonia restauratur IV. Septembris.
Moschorum Legatus Obreskow Constantinopoli in custodiam datur V. Octobris.
Bellum à Moschis pariter Turcis denunciatur XXVIII. Novembris.
1769 Rex Daniæ ex itinere Hafniam revertitur XIV. Januarii.
Friderici Augusti, Electoris Saxoniæ Connubium

cum Maria Amalia Friderici Palatino-Bipontini filia XVII. Januarii.
Clemens XIII. Papa moritur II. Februarii.
Josephus II. Imperator in Italiam proficiscitur IV. Martii, Romaque advenit XV. ejusdem.
Conventio inter Galliam et Hamburgum I. Aprilis.
Magnus Vezirius Constantinopoli in Moscos movet XXVII. ejusdem.
Ferdinandus Josephus, Leopoldi Magni Ducis Hetruriæ filius nascitur VI. Maii.
Pugna ad fluvium Kalaus, ubi Rufso Calmucki Turco-tartaros vicerunt X. Maii.
Clemens XIV. Papa eligitur ex Ordine S. Francisci XIX. Maii.
Maria Amalia Archiducis Austriæ nuptiæ cum Ferdinando Parmæ Duce XXVII. Junii.
Turcæ Polonis bellum denunciant I. Julii.
Exercitus Turcarum ducente Karamanio Bassa à Principe Golizin Moscho ad Chozim cæsus funditur et fugatur XIII. Julii.
Josephus II. Imperator ex Italia Viennam revertitur XX. Julii, qui subinde XXV. Augusti Nissæ in Silesia cum Rege Borussia convenit.
Pugna prope Arcem Chozim, ubi Generalis Gollizin reportata insigni à Turcarum exercitu victoria XVIII. Septembris, dicta arce XX. ejusdem potitur.
Maximilianus Archidux Austriæ, Coadjutor Magni Magistri Teutonici eligitur III. Octobris.
1770 Pugna prope Fockschany, ubi Turcæ à Moschis cæsi et fugati sunt quarta Januarii.
Maria Theresia Elisabetha, Imperatoris

Josephi II. filia moritur XXIII. Januarii.
Quid ingemis, Auguste Parens unico dul-
cissimi amoris pignori? para bas
regnum, colum adit. sponsum, divino
jungitur.
Maria Anna Ferdinanda, Leopoldi Magni Du-
cis Hetruriæ filia nascitur XXI. Aprilis.
Mariæ Antonio Archiducis Austriæ nuptiæ
cum Ludovico Delphino Galliæ XVII. Maii.
Sophia Magdalena, Christiani VI. Regis Da-
niæ Vidua obiit XXVIII. Maii.
Cæsar ex Pannonia in Colvmis re Dii, de-
cima nona Junii.
Pugna navalis inter classem Russicam sub
Admirali Orlow et Turcarum ad portum
Tschesme, ubi posterior tota devicta et
exusta est XXIV. Junii.
Pugna inter Generalem Romanzow Russum et
Ducem exercitus Turcici Chamum
Tartarorum ad fluvium Pruth, ubi Russi
quinquaginta ferme millia hostium ce-
cidere XVIII. Julii.
Exercitus Turcicus à Romanzovio ad Lacum
Kagulinum profligatur, magna victori-
bus præda relicta I. Augusti
Ismailow à Russis occupatur V. Augusti.
Clemens Franciscus Dux Bavariæ sinè pote-
ris moritur VI. Augusti.
Tegina [: Bender :] à Russis assultu expugna-
tur XXVII. Septembris.
Idem VI. Octobris Bielogrod, mense Novem-
bri Brahilow ac Bucharest, et mense De-
cembri Insula Lemnos potiuntur.
Academia Tyrnaviensis in Hungaria superi-
ori restauratur.

1771 Controversia ob Insulam Falconum inter Angliam et Hispaniam amicè componitur XXII. Januarii.

Adolphus Fridericus Rex Suecia moritur XII. Februarii, succedit filius Gustavus III.

Insolita nivium copia in Saxonia cecidit XXVII. Martii, unde sequentes Versus prodiere:

Omnia carescunt, et acerbo frigore torpent,
Pisces et volucres, et moriuntur oves.
Dira fames populatur agros, et semina campi
Non expectato diriguere gelu.
Hoc si principium Veris, si totius anni
Janua sit, qualis prok dolor! annus erit.

Complures Turcica, Tunetana et Algeriana naves ad Insulam Rhodum à Moschis occupantur et concremantur VII. Junii.

Propugnaculum Or, seu Perecop eisdem se tradit XXVI. Junii.

Carolus Ludovicus, Leopoldi Magni Ducis Hetruria filius nascitur V. Septembris.

Ferdinandi Archiducis Austria Connubium Vienna celebratum cum Maria Beatrice Mutinensis hereditarii Principis filia XV. Septembris.

Pulawskÿ, ejusque Affecla Stanislaum Regem Polonia intercipere nequiquam tentarunt III. Novembris.

1772 Hafnia XVII. Januarii complures et Nobilitate et Muneris conspicui in custodiam dati et subin XXVIII. Aprilis duo eorum supplicio publico affecti sunt.

Gustavus III. Rex Suecia, ejusque Conjux Sophia Magdalena Holmia coronantur XXIX. Maii.

Turcos inter et Moschos indutiæ factæ XXX. ejusdem.

Maria Theresia Carolina, Ferdinandi IV. Utriusque Siciliæ Regis filia nascitur V. Junii.

Congressus de inemnda pace inter Moschos, et Turcas in Castris ad Foczianum initium sumit XI. Augusti.

Mense Septembri Borussi, Austriaci et Moschi earum Colonia Provinciarum quas antiquo jure sibi vindicarunt, possessionem capiunt.

Vigesima prima ejusdem Induciæ à Turcis et Moschis facto ad nonam usque Martii sequentis anni protrahuntur.

1773 Carolus Emanuel Victor III. Rex Sardiniæ moritur XIX. Februarii, succedit filius Amadeus III.

Pugna ad Cairum inter Bey-Aboudab, et Ali-Bey, in qua posterior ipse captus, ejusque omnis exercitus cæsus et fugatus est VII. Maii.

Finitis interea induciis XXIX. Maii Moscho-rum Dux Weismann complures minores victorias de Turcis reportavit.

Pugna ad Silistriam XXX. Junii, in qua pro-fatus Moschorum Dux interfectus est, et Turcæ superiores extiterunt.

Jesu Socii ex Lusitania, Hispania, Gallia, Neapoli etc: abesse jussis Societas tota per Breve Apostolicum abolitur XXI. Julii.

Ludovica Maria, Regis utriusque Siciliæ Ferdinandi IV. filia nascitur XXVII. Julii.

Moschi et Turcæ æquo fere Marte pugnarunt XIV. Septembris.

Tractatus Regis et Regni Poloniæ cum Borussis, Austriacis et Russis initus XVII. ejusdem de Cessione Provinciarum anno priori abillis possessarum.

Caroli Petrovicii Ruſſorum Magni Principis Connubium cum Wilhelmina Ludovici IX. Landgravii Haſſo-Darmſtadienſis filia X. Octobris.

Maria Thereſia Johanna, Ferdinandi Archiducis Auſtriæ et Gubernatoris Longobardiæ Auſtriacæ filia naſcitur I. Novemb.

Anna Carolina Dux Lotharingiæ, Coadjutrix Collegii Nobilium Virginum Eſſendiæ et Thorenii moritur VII. Novemb.

Albertus Joannes, Leopoldi Magni Ducis Hetruriæ filius oritur XIX. Decembris, moritur XXII. Julii anni ſequentis.

1774 Decima quinta Januarii Vienna et adſita eidem Suburbia vehementi terræ motu, nullo tamen damno ſuccuſſa ſunt.

Clemens XIV. Papa convocato XVII. Januarii Cardinalium Collegio redditas ſibi à Bourbonius Provincias Avenionem, Venaiſſinum, Beneventum et Portum Corvo, Latino ſermone declaravit.

Muſtapha III. Turcarum Imperator è vivis exceſſit XXI. Januarii, cui Achmetes IV. frater in Imperio ſucceſſit.

Carolus Auguſtus Palatinus Bipontinus cum Maria Amalia, Friderici Chriſtiani Electoris Saxoniæ filia connubium Dresdæ celebravit XII. Februarii.

Vigeſima ſexta ibidem Joannes Georgius Chevallier de Saxe Marechallus Campi et ſupremus Rei Armamentariæ Præfectus vita functus eſt.

Romæ Cardinalis Carolus Albertus Guidobonus Cavalchini, Epiſcopus Oſtienſis, et Velletrienſis Collegii Cardinalium Decanus, Vir doctrina celebris improviſa

morte extinctus est VII. Martii.

Maximilianus Archidux Austria constitu-
tum in exteras Provincias iter capessivit,
et Brunam Bragam ac Ratisbonam
movit XXX. Martii.

Ludovicus XV. Rex Franciæ et Navarræ in-
genti omnium dolore Morbillis extinc-
tus est X. Maii. Quantum ille à Sub-
ditis suis diligeretur, et additus eidem
Titulus /: bien aimé :/ seu multum di-
lectus et erecta Anno 1763. ænea Statua
multo Auro vestita cum hac Inscripti-
one declarant.

Ludovico XV. Optimo Principi, quod ad
Scaldim, Mosam, Rhenum Victor,
Pacem Armis, Pace vero suorum, et
Europæ Felicitatem quæsivit, hoc
Pietatis publicæ Monumentum Bra-
ctus et Ædiles decreverunt Anno
1748. posuerunt Anno 1763.

Emericus Josephus Liber Baro de Bures-
heim Elector Moguntiæ et Episcopus
Wormatiæ diem suum obiit XI. Junii,
cui Fridericus Carolus Josephus Liber
Baro ab Erthall XVII. Julii in Electora-
tu Moguntino, XXVI. vero ejusdem in Epis-
copatu Wormatiensi suffectus est.

Decima septima Julii Exercitus Turcarum
à Russis ad Szumlam intercepto, viâque
Adrianopolim abscisa Magnus Vezir
us Pacem ab Hoste oblatam acceptavit,
quam ipse Imperator XXVIII. ejusdem
ratam habuit.

Elisabetha Christina ab Este filia Francisci
III. Mariæ Ducis Mutinensis trigesimo ter-
tio ætatis anno è vitâ excessit III. Aug.

Clemens XIV. Pontifex maximus ex Ordine S. Francisci Anno Ætatis suæ Sexagesimo Octavo vita functus est vigesima secunda Septembris.

Fridericus frater Christiani VII. Regis Daniæ cum Fridrica Sophia, filia Ludovici Ducis Mecklenburg-Swerin Connubium Hafniæ celebravit XXI. Octobris.

Duodecima Novembris Ludovicus XVI. Rex Galliarum Parlamentum à Mense Januario 1771. exulare jussum revocavit, eisque denuo in Officiis instituit.

Vigesima Octava ejusdem Ferdinando Mario Duci Parmensi filia Maria Antonia elvigesima tertia Decembris Leopoldo Magno Duci Hetruriæ filius Maximilianus Josephus natus est.

1775 Aspera, diuturnáq; hujus Anni Hyems frugibus terræ adeo non obfuit, ut potius fœcundior expectatione messis et vindemia fuerit.

Franciscus Januarius Joannes, Ferdinandi IV. Utriusque Siciliæ Regis filius nascitur IV. Januarii.

Pius VI. Papa eligitur XV. Februarii, ad cujus Nomen alludentes hi Versus prodierunt.

Sextus Tarquinius, Sextus Nero, Sextus et iste,
Semper sub Sextis perdita Roma fuit.
Si fuit, ut jactant, sub Sextis perdita Roma,
Roma est sub Sexto reddita et aucta Deo.

Jubileo Romæ initium datur vigesima sexta Februarii.

Benedicti Mauritii Mario Principis Cabellicensis Connubium cum Maria Anna

Carolina, Victoris Amadei III. Regis Sardinia filia XIX. Martii.

Pugna ad Boston, inter Anglia Generalem Gage et Americanos refractarios XIX. Aprilis et XVII. Junii.

Carolina Mathilda Regina Dania in Cella Luneburgensi moritur X. Maii.

Josephus Franciscus, Ferdinandi Archidux Austria et Gubernatoris Longobardia Austriaca filius in lucem editur Mediolani XIII. Maii.

Quatuor Austria Archidnces Fratres Venetiis convenium, splendidoq; Navicularum decursu intersunt XXVII. Maii.

Ludovicus XVI. Rex Francia et Navarra Rhemis inungitur et coronatur XI. Junii.

Infelix Hispanorum Expeditio navalis contra Algerinos VIII. Julii.

Ferdinandus Archidux Austria cum lectissima Conjuge Maria Beatrice XVII. Julii Viennam adverit, et post trium Mensium jucundam commorationem XVI. Octobris inde discedunt.

Catharina II. Alexiewna, Ruſsorum Imperatrix terminati feliciter Belli, stabilitaque Pacis Festum innsitato Splendore celebrat Moscua XXI. Julii.

Maria Clotildis, Ludovici XVI. Galliarum Regis Soror, et Carolus Emanuel Ferdinandus Princeps Pedemontius Nuptiis jungnntur Parisiis XXV. Augusti, et dein Taurinum solemniter ingrediuntur XXX. Septembris.

Seditio perniciosa Valeto Metropolis Insu-
la Melito IX. Septembris exorta, et
postero primum die singulari Cruden-
tia sopita.
Carolus Augustus Dux Saxo-Vinarius Nup-
tias celebrat Carolinesichii cum Ludovi-
ca filia Ludovici IX. Landgravii Hasso-
Darmstadiensis III. Octobris.
Christianus IV. Dux Bipontinus moritur
V. Novembris, succedit ejusdem Frater,
Carolus Augustus Christianus.
Maria Anna Josepha, filia Ferdinandi IV.
Utriusque Siciliæ Regis nascitur XXIII.
Novembris.
Vigesima Octava Decembris Maria Christina
Archidux Austria et Albertus Dux Saxo-
Teschinensis Vienna Venetias et inde Ri-
sam longiori ibi tempore commoraturi
discedunt.
1776 Aspera hujus Anni hyems ipsa etiam
diuturnitate sua Anni præteriti fri-
gori vix cessit, nec parum etiam terræ
fructibus obfuit.
Undecima Januarii Parisiis in Palatio
exortum repente incendium ea brevi
incrementa habuit, ut ægre ducenti
Captivi in Turri Montgomerii serva-
ri potuerint.
Vigesima quarta Februarii ipso post diem
Cinerum Sabbatho Mediolani festa Bacha-
nalistica insigni Saltu terminabar-
tur, quo vix finito altero illuscente

Annus

1776 jam die ortum incendium ita brevi grassabatur, ut quatuor horarum Spatio Spectaculi domus tota in cineres abierit.

Nona Martii Josephus Antonius Joannes Baptista, Leopoldi Magni Ducis Hetruria et Archiducis Austriæ filius nascitur.

Decima quinta Aprilis Natalia Alexiewna Caroli Petrovicii Magni Russorum Principis Conjux et Ludovici IX. Landgravii Hasso-Darmstadiensis filia infelici partu perimitur.

Septima Maii Maria Josepha Anna Augusta, Vidua Ludovici Georgii Simperti Marchionis Baado-Badensis effilia Imperatoris Caroli VII. Monachii è vita discedit.

Mense Junio vacans jam diu Archiepiscopatus Strigoniensis, eidemq; annexus Regni Hungariæ Primatus Archiepiscopo Coloczensi Josepho Comiti de Batthyan confertur, qui more secunda Julii Pallium Archiepiscopale Tyrnavio à Pontificio Ablegato Cardinali de Migazzi obtinet, et subin decima tertia Augusti Strigonii installatur.

Decima tertia Julii Albertus et Conjux ejus Maria Christina Archiduces Austriæ ab Itinere ex Italia reduces comite Leopoldo, Magno Hetruriæ Duce,

Annus

1776 et Conjuge ejus Viennam adventant, ibique ad decimam nonam Septembris usque commorantur.

Vigesima prima Julii Magnus Moscovia Dux Paulus Petrovitz Berolinum diver„ tit, ubi non modo insigni voluptate à Rege excipitur, sed et continuas inter festivas solennitates ad quintam usque Augusti moratur.

Vigesima Augusti Josephus Franciscus Ferdinandus, filius Ferdinandi Austria Archiducis et Longobardia Austriaco Gubernatoris mortem obit.

Vigesima sexta Septembris paulo ante commemoratus Russorum Magnus Dux Petroburgi Connubio jungitur cum Sophia Dorothea Ludovica, nunc Maria Fœderowna, Friderici Eugenii Principis Würtenbergio Stuttgardiensis filia.

Vigesima prima Octobris Conservato„ rium Pulveris pyrii Strahlesunda disrumpitur.

Mense Novembri Josephus Emanuel Rex Lusitanio adeò periculoso Hemiplexio malo corripitur, ut sine mora ultimis morientium Sacramen„ tis provideretur, Imperii vero Guber„ nacula ejusdem Conjugi Mariæ Anno Victorio ab eodem interea deferieren„ tur.

Decima Decembris in lucem editur

Annus

1776 Mediolani Maria Anna, Ferdinandi
Archiducis Austriæ et Gubernatoris
Longobardiæ Austriacæ filia.

Caput IV.

Epitaphia et Memoriæ Illustrissimorum ac Dignissimorum Virorum Universitatis Viennensis, quæ in priori parte non continentur.

I.

In Templo S. Stephani.

Reverendus
in Christo Pater,
Dominus Virgilius Canzler,
hujus insignis Ecclesiæ Præpositus
diem suum clausit extremum
vigesima sexta Februarii
Anno M. D. IIII.

II.

In Cœmeterio S. Stephani.

Anno Domini M. D. XXXVII.
Starb der Hochgelehrte
Herr Georg Katzenberger,
Der Burger-Schuel hie zu Wienn
beij St. Stephan
Schuelmeister XXXVI. Jahr,
Der hier begraben ligt.

III.

In Templo S. Stephani.

D. M. S.
Joannes Faber è Leutkirch
Suevio Oppido Oriundus,
Divi Ferdinandi Cæsaris,

Rom. Hung. Boemiaque Regis
â Consiliis et sacris Confessionibus,
gravissimus hæreseon persecutor,
Inclytus Evangelii Christi Præco,
Episcopus Viennensis,
Qui
postea quam toto decennio
ex hoc loco
bonus Pastor salutari verbi Dei pabulo
suam gregem reficit
obdormivit in Domino
annum agens LXIII.
â nato Servatore
M. D. XLI.
XII. Kalend. Junii.

IV.

In Ecclesia Cathedrali Neostadiensi.

Vivus, valensque
hanc æternam mihi domum posui,
in qua post vitam
me placide posteri componerent.
Morteo: sic semper bene vivas: / ne feceris injuriam,
quam ego certe volens feci neminii.
Sum Gregorius Angerer, J. U. quondam Doctor,
Tum Episcopus Novæ Civitatis,
Brixinensis Præpositus.
Vienna Austriæ mihi patria erat dulcissima,
Ne Maximilianus Cæsar
et Ferdinandus Rex nepos
usi sunt semper in maximis Consiliis,
et re bene salva semper domum redii.
Amaverunt me boni, malos nihil moror.

Nunc, qui fuerim, nosti?
Atque, abi, rogo felix!
Teque ipsum noscas optime,
cura et vale.
P. Anno M. D. XL.
vixit annos LXXX. menses III. dies V.
obiit Anno M. D. XL IX. Aprilis II.

Certa dies nulli est, mors certa: incerta sequentium
Cura: locet tumulum, qui sapit, ante sibi.

V.

In Templo S. Michaelis Archangeli.

Anno Domini M. D. LIII.
Den XX. Martii
Starb der Edlgestreng und Wohlgelehrte
Herr Mara Beckh von Leopoldstorf
Ritter und Doctor,
Der Kom. Konigl. Maj. Rath, Cammerer
und Canzler
Der N. Oe. Lande.

VI.

In Templo S. Stephani.

Reverendissimo in Christo Patri
Friderico Nauseæ, Episcopo Viennensi,
qui vita momentanea in Concilio defunctus
hic sepultus est.
Antonius Muglitz successor posuit
Anno Domini M. D. LX.
Dominus ad judicium venit. Esaiæ 3.
Pœnitentiam agite. Ezechiel 18.

Catholicum pavi populum sic Nausea verbo,
ut pax Ecclesiæ toto floreret in orbe,
Pars ideo sum Concilii, majorque Tridenti:
Ossa Vienna tenet sed Cæsulis abdita chari.

VII.

In Templo S. Stephani.

Epitaphium
Sepulchro Joannis Sambuci Phil. Mag. et Historiogr. Cæs. Vienna inscriptum Anno M. D. LXXXIV.

Sambucus linguas coluit, qui doctus et artes,
Cui natale fuit Pannonis ora solum.
Cæsaris historicus præmissi temporis ævi
Et dignos scripsit cognitione libros.
Honos inter meruit quoque nomen olores,
Carmine jucundum qui cecinere melos.
Ante dies quamvis Musis plorantibus ipsum
E medio tulerit mortis avara manus.
Ipse tamen superest meliori parte superstes
In cœlis anima, nomine clarus humo.
Nil in solertes Musarum juris alumnos
Mors habet, à Musis doctus obire nequit.

Caput V.

Cenotaphium Caroli VI. felicis Memoriæ Romanorum Imperatoris.

Descriptio Monumenti, quod olim Carolo VI. Ro„ manorum Imperatori, Principi suo Clemen„ tissimo, ac Litterarum Patrono, in perpetuum fidelitatis et gratitudinis suæ testimonium in Ecclesia hujus Urbis principe trium dierum intervallo magnificè collustratum multisq ornatum elogiis sub Beri Illustri, Magnifico, Spectabili, Clarissimo ac Excellentissimo Domino, Joanne Adamo Gerster, Nobili de Ger„ storf S. R. J. et Regni Bohemiæ Equite ac Provinciali, Phil. et Med. Doctore, nec non Professore Publico emerito, S. C. R. Majesta„ tis Consiliario et Archiatro, Celeberrimo et Antiquissimæ Universitatis Rectore posuit Antiquissima Universitas Viennensis Anno M. DCC. XLI.

Monumentum istud, illis quondam ægyp„ tiorum non absimile, ingentem præcipue Columnam flameam referebat, totumque in speciem rubescentis marmoris effictum, pedesque XLVI. altum aliis super aliis in structis basibus haud sine arte innitebatur.

Prima baseos quaterni aurei campi, qui„ bus Romani Imperii, Hispania, Hungaria Bohemia Scuta inserta erant, consvetas Inscriptiones cum præclaris illis ad Saragossam, Almanäram, Barcellonam et Petrovaradinum gestis auro colatis exhibebant.

In Scuto primario Romani Imperii.

* *
*

Carolo VI.
Imperatori Austriaco,
Divi Leopoldi Augusti
Filio Augusto.
Cui
Omnis gloria Decessorum Cæsarum
Compendium,
Successorum omnium
illustre exemplum visit,
Cui magnus Victor, mundo major,
Cujus imperium
verendum foga, metuendum sago,
Cujus vita
Davidem in Templis,
Salomonem in Consiliis
Fiducia Josuen
representavit,
Vitæ immortalis argumentum.
Optimo Patria et Musarum Patri
hoc grati animi et amoris monumentum
posuit
mœstissima et devotissima
Universitas Vindobonensis.

In Scuto Hispaniæ.

* *
*

Carolo
Hispaniarum Regi
puro veterum Sacrorum Cultu,
Apostolicæ Sedis reverentia,

illustribus probitatis exemplis
Catholico,
qui
amplissima regna
Jure hæreditario quæsivit,
virtute obtinuit,
medium victoriarum cursum
amore Patriæ rupit,
inter adversa et prospera
Majestatem animi ostendit
Regnis majorem.
In Scuto Hungarico.

* *
*

Carolo
Hungariæ Regi,
Pietate in Deum,
Amore adversus Dei Matrem
Religionis proferendæ studio
Apostolico.
Qui
profligatis Turcarum exercitibus
pace iterum data
Religionis et Regni finibus
ampliatis, firmatisque
Omnia in ampliori statu constituit.
Pro Scuto Bohemico aliisque Provinciis.

* *
*

Carolo
Bohemiæ Regi
Brabant. Siles. Morav. Styr. Carint. Carniol. Tyrol. etc.
Duci providentissimo, Optimo

Qui
Constitutis artificum Collegiis,
viis ubique munitis
Mercimoniis terra marique promotis
Ædibus sacris publicis erectis
Limitibus Provinciarum finibus
Utrique Reipublicæ
Felicitatem, Decus, Incrementum
suis Curis adjunxit.

Ex inferiori atque adversa parte afflicta sedebat Austria cum insignibus Provinciæ, ex aversa verò marens Vindobonensis Universitas, velatum gestans sceptrum et insignia.

Regnorum porro illorum prior Germania Cæsareo Diademate redimita cum addito Emblemate Constantia et Fortitudine visebatur. Hispania dein regali Corona, insignibus variisque ornatu funebri conspicua. Super altera monumenti basi quaterna Statuæ ad pompam funebrem adhibitæ collocabantur: Politica nimirum, Scientia rei militaris, Magnificentia et Magnanimitatis. In medio quaterna super Scuta belli, ac victoriæ insignia erigebantur.

In tertia pariter basi quaterna funesta effigies representabantur, utpote Religionis, Timoris Dei, Justitiæ, Sapientiæ. Quaterni verò in medio Campi cladem, expugnationemque Belgradi auro colatam, uti et Rastadiensem et Carlovicensem pacem referebant.

In fronte Cæsarei Sarcophagi Domus Habspurgica Scutum præter alia Ordinis et honoris insignia conspiciebatur. In superiori Columnarum parte quatuor volantes Aquilæ cum

cæteris Imperii insignibus et ornamentis ardentes inter Urnas imminebant. In ipso demum Columnarum fastigio Elogia quatuor in scutis altioribus cum temporis effigie apparebant, qua erepti ex avito solio Cæsaris ironi immortalitatis Coronam circumdabat.

In scutulis altioribus.

* *

*

Æternitas Augusti
Regnes Meritorum,
Beata Tranquillitas,
Præmia Virtutum.

Exteriores quatuor Bases, quaternorum Facultatum symbola continebant. Theologiæ videlicet, Juridicæ, Medicæ et Philosophicæ, cui illa elegantiarum Litterarum junita erat. Prior harum Diademate et effigie ante pectus solis imagine refulgens, Stellari super Globo comparebat, comitantibus binis Angelis, qui librum expansum, et Calamum manu tenebant; Altera dein ense armata erat binis itidem Cælitibus, Bilancem sagittarumque Fasciculum gestantibus stipata. Tertia porro Lauro redimita, baculumque Serpentibus circumplicatum præferens cernebatur, Comitantibus nonnullis, qui flores, herbasque spargebant. Quarta denique Salvatia in structa erat. Juxta bini visebantur genii cum Caduceo Mercurii, aliisque artis instrumentis.

Atque artificiosum istud opus à Domino Francisco Rosenstingl Architecturæ peritissimo curatum, perfectumque est.

Pro Statuis quatuor Facultatum.

Theologia.

* * *

Protegente Carolo Pio
Religio
Firmata Studiis,
Illustrata Exemplis.

Jurisprudentia.

* * *

Gubernante Carolo Justo
Legum vigor
Corrigendo, Declarando, Iuendo
Conservatus et auctus.

Medicina.

* * *

Vigilante Carolo Provido
Salus Provinciarum
Curis et Subsidiis
Constabilita.

Philosophia et Artes &c.

* * *

Animante Carolo Sapiente,
Naturæ Cognitio et bonæ artes
Meditando, disceptando, experiundo
Provectæ.

Index Doctorum.

A.

Abensperger Bonaventura pag. 24.
Abentheürer Macarius p. 120.
Abermann Henricus p. 112. mort. 21. April. 1622
Abhauser Joannes p. 37.
Aborting Christophorus p. 103.
Abozonello Caulus p. 7.
Abreuck Blasius p. 57.
Abzanstky Joannes p. 37.
Abzieher Joannes p. 93.
Achatius Ferdinandus, p. 15. mort. 23. Dec. 1691.
Achatius Joannes p. 74.
Achinger Josephus p. 17. mort 6. Julii 1716.
Adam Bernardinus p. 6. mort. 23. Julii 1669
Adamus Joannes p. 70.
Adversal Franciscus p. 122 mort. 1. Julii 1729
Aegidius Josephus p. 130. mort. 15. Dec. 1773.
Aeneas Sylvius, dein Pius II. Cont. mase. p. 96. mort. 14. Aug. 1464.
Affenthaler Georgius p. 295.
Agathopedius Lucas p. 106. mort. 22. Julii 1562.
Agricola Rudolphus p. 88. 104.
Aichberger Angelus p. 29.
Aicken Joannes Henricus p. 75.
Aicken Petrus p. 46.
Aicher Joannes p. 66.
Aichinger Josephus p. 17. mort. 6. Julii 1716.
Aichinger Simon Aloysius p. 17.
Aichinger à Buchenau Ferdinandus p. 57. mort 21. April 1759.
Aicholz Joannes p. 68. mort. 6. Maii 1588.
Aichpichl Joannes Carolus p. 112.
Aidinger Laurentius p. 13. mort. 23. Julii 1669.
Aigmayer Georgius p. 39.
Aignes Joannes Christophorus pag. 54. mort. 5. Nov. 1769.
Aignes Caulus p. 108.
Alardus de Geldria p. 93.
Alberti Carolus p. 63.
Alberti Caulus p. 5. 99. mort. 1484.
Albertus de Albaregali p. 99.
Albertus de Riggerstorf, seu, de Saxonia p. 91 mort. 1390.
Albertus de Varadino p. 33.

Index

Albinus Dominicus p. 104.
Albrecht Joannes Ignatius p. 77. mort. 27. Nov. 1748
Albrecht ab Albrechtsburg Joannes Ignatius p. 48 mort. 22. Aug. 1705.
Albrecht Zaÿthyndus p. 27.
Alexander à Lacu p. 8.
Algeier Jacobus p. 10.
Aliprandi Jacobus Antonius p. 54.
Aliprandini Thomas p. 89.
Allgaÿ Marcus Antonius p. 50. mort. 31. Jan. 1717.
Almaÿer Antonius p. 60.
Almaÿer ab Allstern Joañes Antonius p. 58.
Alpruni Joannes Baptista p. 74.
Altenberger Michael p. 101.
Altenberger Thomas p. 97.
Altenhofen Arnoldus p. 41
Althann Joañes p. 65. mort. 1479
Altmann Carolus Nepomucenus p. 87.
Altmann Joañes Stanislaus p. 48. mort. 9. Junii 1702.
Altschaffer Josephus p. 87.
Alvera Antonius p. 57. mort 16. Jan. 1759.
Ainger Josephus Franciscus pag. 54. mort. 27. Maii 1759
Alzhen Joannes. p. 3.
Amalthens Joannes p. 101.
Ambrosius de Benalosa p. 11 mort. 6. Mart. 1656.
Amicus Franciscus pag. 12 mort. 31. Jan. 1651.
Amiod Stephanus p. 20. 122. mort. 15. Mart. 1759.
Ampach Rochus p. 16. 117. mort. 27. Octob. 1709
Anschell Antonius p. 132
Anderegger Franciscus Georgius p. 49. mort 13. Dec. 1723.
Anderler Antonius Emanuel p. 82.
Anderler ab Hohenwald Philippus Jacobus Ignatius p. 79. mort. 19. Nov. 1763
Anderler ab Hohenwald Wolfgangus p. 83. mort. 15. Dec. 1755.
Andreas de Buda p. 97.
Andreas de Hispania p. 1.
Andreas de Kalkar p. 91.
Andreas de Laa p. 5
Andreas de Langenstein dictus de Hassia p. 92
Andreas de Schording p. 4. 97.
Andreas de S. Cruce p. 1.
Andreas de S. Georgio p. 98
Andreas de Weitra p. 2. 95.
Andreas Georgius de Nissa p. 34.
Andreas Schüssel de Boten pruñ p. 4. 97. mort 1491.
Andronius Vincentius p. 109
Angelus Caspar p. 103. mort. 1516.
Angelus Cospus p. 101.
Angelus Joannes p. 101.
Angerer Antonius p. 26. 130.
Angerer Gregorius p. 37. mort. 2. April. 1549. p. 338.

Argerer Raimundus p. 17.
Anhalt Georgius, Comes Ascanio p. 99.
Ankartus Elias p. 68. mort. 15. Jan. 1563.
Ankanser Joannes Gaudentius p. 6. mort. 1542.
Annacker Anselmus p. 27. mort. 27. Aug. 1769.
Anselmus de Vienna p. 6. mort. 28. Febr. 1535.
Antonius de Macranz p. 98
Antonius de Leptem Castris pag. 33.
Antonius Plebanus in Nüllenbach p. 32.
Apfaltrer Ernestus p. 25. 127. mort. 14. Octob. 1767.
Apfelbeck Michael p. 36.
Appianus Paulus p. 107. mort. 1552.
Arbogastus Joannes p. 43
Arnoldus Gerardus p. 109.
Arnoldus de Saxonia p. 2.
Arnold Thomas p. 111.
Artz Comes Edmundus, pag. 27.
Aschermannus Joannes p. 8. mort. 1588.
Atlmajer Sigismundus p. 122. mort. 28. Nov. 1749.
Avancinus Florianus p. 10.
Avancinus Nicolaus p. 13. 114. mort. 6. Dec. 1686.
Avanzinus Florianus p. 45.
Auenbrugger Leopoldus p. 83.
Auer Georgius p. 121. mort. 1. Jan. 1748.
Auer Lambertus p. 7. mort. 1573.
Averdunck Arnoldus p. 44
Augusti Antonius p. 17. 119. mort. 3. Dec. 1706.
Augustinus de Burgo p. 14. mort. 25. Febr. 1668.
Augustinus de Elbing p. 34.
Augustinus de Hardegg p. 35
Augustinus, Moliton Ord. Eremit. S. Aug. p. 9.
Auln Nicolaus p. 95. mort. 27. Octob. 1467.
Aurelius Siculus p. 36.
Aurifaber Joannes p. 6. 105.
Aygel Joannes p. 63.
Ayrer Laurentius p. 68. mort. 1561.
Azmanspach Michael p. 31
Azzoni Josephus p. 26.

B.

Babor Nicolaus p. 102
Bachin Leonardus p. 13. mort. 12. April 1665.
Badenthall Josephus Alexius p. 57.
Bagner Conradus p. 3.
Bagnus Leonardus p. 11. mort. 3. Octob. 1650.
Bahr Joannes Leopoldus p. 53. mort. 10. Nov. 1729.
Balbus Hieronymus p. 36. 102.
Balsmannus Nathanel p. 109.
Banniza Joannes Petrus p. 39. mort. 10. Junii 1775.

Barberius Carolus Antonius pag. ij.
Barbolan Joannes Baptista p. 125. mort. 20. Febr. 1767.
Barnabas de Tyssawassan pag. 32.
Barth Abrahamus pag. 43. mort. 1624.
Barth Josephus p. 88.
Bartholomaeus de Ebrao, seu Zottenburg p. 2. mort. 1430.
Bartholomaeus de Rondo, sia p. 36.
Bartolinus Petrus p. ij.
Baselli Joannes Paulus pag. 12.
Bassard Joañes Baptista p. 79. mort. 30. Nov. 1742.
Bastianschiz Mathias p. 10. 112 mort. 1. Aug. 1659.
Bauck Joachimus p. 110.
Bauer Leonardus pag. 51 mort. 29. Nov. 1717.
Baumeister Franiscus Ignatius p. 50.
Bavor Joannes p. 35.
Bavor Nicolaus p. 102.
Bautschner Marcellinus pag. 117.
Bäjer Thaddaeus p. 85.
Bauzeck Adalbertus p. 7. mort. 1571.
Becanus Martinus pag. 10. mort. 24. Jan. 1624.
Becceler Ludovicus p. 25.
Bechtold Michael p. 49. mort. 21. April 1676.
Beck Marcus p. 36. mort. 20. Mart. 1553. pag. 341.
Beck de el in Vilmendin, gen Franciscus p. 46. mort. 21. Sept. 1671.
Beckers Nicolaus Guilielmus p. 73.
Bedrot Eusebius p. 39.
Beer Josephus Franciscus p. 88. mort. 25. Dec. 1771.
Beer Seroatius p. 102.
Beer Sigismundus p. 19. mort. 14. Febr. 1746.
Begontina Antonius Maria p. 82.
Begontina Joannes Baptista p. 54. mort. 19. Junij. 1748.
Begontina Joañes Maria pag. 86.
Belecius Petrus p. 113.
Bellaviz de Belleij Gabriel Stephanus p. 120.
Bellene Guilielmus p. 16. 117. mort. 7. Nov. 1721.
Bender Joannes Josephus p. 75.
Benedictus de Benalosa p. 12.
Benedictus de Zolio p. 2.
Benedino Dominicus p. 12 mort. 12. April 1772.
Bengel Martinus p. 110.
Benutius Daniel p. 119.
Berijowskij Paulus p. 22. mort. 28. Sept. 1743.
Berceviczi Alexander pag. 123. mort. 2. Dec. 1745.
Berceviczi Georgius p. 17. mort. 10. Dec. 1708.

Berchtolt L. B. in Ungerschiz Jacobus p. 42.
Berdarini Josephus p. 29.
Berlichinus Beringerus pag. 33.
Bernardi Joannes p. 117.
Bernardi Petrus p. 16. 117. mort. 14. Jan. 1695.
Bernardus Jacobus p. 94
Bernardus de Krajburga p. 39. mort. 1477.
Bernd Adamus p. 9.
Bernhard Joannes Antonius p. 83.
Bernhard Joannes Baptista p. 86.
Bernhard Leopoldus p. 106.
Bernhofer Joannes p. 66.
Berninger Wolfgangus pag. 76.
Bernstein Henricus p. 31
Bero de Ludotica p. 4. 96.
Berthold Engelbertus p. 28
Bertholdi Joannes p. 125. mort. 27. April 1759.
Bertholdus p. 63.
Bertholdus Jacobus p. 42.
Bertholdus Joannes p. 13. mort. 24. Mart. 1673.
Bertholdus Stephanus p. 41.
Bertholdus de Ratisbona pag. 1.
Bertholdus de Weking p. 91. mort. 7. Sept. 1410.
Bertolucius Georgius p. 19. mort. 1678.
Berwart Bernardus p. 93.
Berwart Joannes pag. 92. mort. 1411.
Besnecker Adamus Josephus, p. 81. mort. 21. Febr. 1756.
Besselius Godefridus p. 19.
Beüer de Binnen Franciscus Georgius pag. 121. mort. 6. Julii 1749.
Beüerbachius, seu Burbachius Georgius p. 96. natus 1423. mort. 8. April 1461.
Bianki Joannes Baptista p. 82. mort. 6. Jan. 1747.
Bihl Franciscus p. 61.
Biro Georgius p. 25.
Bischof Engelbertus p. 18. 119. mort. 29. Junii 1711.
Bischof Joannes Michael pag. 47
Bischof Thaddeus p. 89
Bitka Ferdinandus p. 123. mort. 6. Maii 1731.
Blamus Andreas p. 108.
Blasgude Franciscus p. 77.
Blasianus Caulus p. 6. mort. 1520.
Blasius de Cassovia p. 34
Blaske Christianus p. 89.
Blöeden Joannes Christianus p. 120.
Blömer Sebastianus p. 74.
Blotius Hugo p. 41. 110.
Blümel Adrianus p. 23. mort. in Nov. 1749.
Blümer Henricus Angelus p. 76. mort. 24. April 1732.
Bocasius de Zwola p. 33.

Boccris Joannes Henricus p. 59. mort. 18. Apr. 1776.
Böhm Carolus p. 61.
Böhme Franciscus p. 28
Bombardi Michael p. 20. 123. mort. 16. Maii 1729
Böner Antonius p. 18. 120. mort. 29. Aug. 1706.
Bonano Ignatius Theodori, cus p. 115. mort. 1. Febr. 1701.
Bonanus Lucas p. 42.
Bondenarius Martinus p. 38. mort. 17. Sept. 1556.
Bononia Joannes Stephanus p. 74.
Bonvicinus Valerianus p. 12. mort. 1668.
Borghi Carolus p. 28.
Bormannus Arnoldus p. 41.
Borsa Cosmas p. 66.
Borzaga Balthasar p. 61.
Bosio Franciscus Augustinus p. 76. mort. 11. Sept. 1724.
Botschgaij Georgius p. 100.
Bouel Henricus p. 93.
Bourguignon de Bamberg Joannes Franiscus p. 58.
Bra Petrus pag. 9.
Brabant Joannes Baptista Leopoldus pag. 75. mort. 24. Jan. 1731.
Brabant Valentinus p. 46
Braitenbücher Franciscus Adolphus Ernestus p. 121 mort. 6. Jan. 1711.
Braitenbücher Hieronijmus Christophorus pag. 56. mort. 1738.
Braittenbücher Josephus Henricus Jacobus p. 18. mort. 24. Febr. 1749.
Branik Ernestus Adal, bertus pag. 10.
Brandesides Joannes p. 68. mort. 1573.
Brandl Adamus Ignatius pag. 88.
Branz Joannes Jacobus pag. 73.
Brassicanus Joannes Alexander p. 37. 106. mort 27. Nov. 1539.
Brassicanus Joannes Ludovicus p. 38. mort. 2. Junii 1549.
Bratsch Franciscus Josephus p. 55. mort. 6. Nov. 1766.
Brauer Bernardus p. 60.
Braxatoris Leonardus p. 4.
Brajsbach Wilhelmus pag. 95.
Bresche Joañes Guilielmus p. 118. mort. 14. Febr. 1684
Brecheler Antonius p. 88
Brenzenreiter Joannes p. 4. mort. 1499.
Bretheim Stephanus p. 35. 98.
Brevetius Joannes pag. 50. mort. 1711.
Briccius de Cilia p. 5. 100.
Brogiolus Angelus p. 13. 114
Brüelpajer Joañes p. 37. mort. 17. Octob. 1539.
Brülle Bernardus Jodocus p. 17. mort. 1734.

Brusati Valentinus p. 86.
Bruyckerius Laurentius pag. 9.
Bsarskÿ Andreas p. 98.
Bubegg Josephus p. 76.
Bucamps Josephus p. 78. mort. 26. April 1747.
Bucelleni Octavius p. 19. 122. mort. 17. Maii 1792.
Büchsenmeister Joannes Baptista Udalricus p. 119.
Budelicko Josephus Liburius p. 86.
Burchardus de Monte p. 7.
Burchardus de Rotenburg pag. 91.
Bürden Ferdinandus p. 124. mort. 26. Maii 1721.
Burger Christophorus p. 69. 111. mort. 20. Apr. 1591.
Burger Joannes p. 102.
Burger Michael p. 109.
Burghof Albericus p. 13.
Burghof Hilgerus p. 13.
Busaeus Petrus p. 8. mort. 22. April 1587.
Büsching Wilhelmus pag. 93.
Butt. Jodocus Josephus p. 59. mort. 12. Dec. 1764.
Büttner Joannes p. 69.
Buttolo Antonius p. 129. mort. 20. Octob. 1760.
Buzel Alexius pag. 5.
Buzlin Benedictus p. 45.
Bizoto Joannes p. 31.

C.

Caccia Marcus Antonius p. 12. mort. 8. Octob. 1659.
Cæsar Sebaldus p. 68.
Calles Sigismundus p. 127. mort. 3. Jan. 1761.
Callmünzer Joannes Ma, thæus, p. 53. mort. in Junio 1742.
Cameranus Octavianus pag. 11.
Camerer Mathias p. 116.
Camers Joannes pag. 6. mort. 1528.
Camesina Josephus p. 59.
Camotius Joannes Bap, tista p. 9.
Campo Petrus pag. 15. mort. 1677.
Canadilla Petrus pag. 11.
Cancinncula Claudius pag. 37.
Candon Nicolaus p. 86.
Canisius Petrus p. 7. mort. 21. Dec. 1597.
Canisius Theodorus p. 7.
Canobius Joañes Petrus pag. 70.
Cantes Franciscus p. 132.
Canus Seraphinus p. 14.
Canzler Virgilius, mort. 26. Febr. 1503. pag. 339.
Capel Hartungus p. 33.
Capel Josephus p. 86.
Capeller Mathias p. 41.

Indese

Capellini Franciscus p. 44.
Capher Lucas p. 105.
Capinius Martinus p. 36.
Capler Antonius p. 21 mort. 10. Julii 1776.
Capler Franciscus p. 26.
Capuano Aloysius p. 88.
Caraffa Josephus Lucas p. 77. mort. 12. Dec. 1738.
Carai Joannes Georgius p. 46.
Carl Josephus pag. 24. 127. mort. 8. Mart. 1776.
Casparus Angelus p. 103.
Casparus de Maysel, stein p. 31.
Casparus de S. Hippolyto pag. 33.
Casparus Moritz de Schönau p. 5.
Castellez Antonius p. 89.
Cattanens Bartholomeus p. 107.
Celtes Conradus pag. 102. mort. 4. Febr. 1508.
Centgraf Conradus pag. 99
Cernigei Ignatius p. 130.
Cervus Udalricus p. 66.
Chal Melchior p. 104.
Chemprel Adamus p. 35.
Chetzew Stephanus p. 102.
Chevre Antonius Thaddeus p. 57. mort. 11. Sept. 1760.
Chioni Joannes Josephus p. 55. mort. in Dec. 1749.
Chladeck Conradus p. 32.
Cholet Ignatius p. 20. 124. mort. 28. Maii 1750.
Chrismann Primus p. 79. mort. 1768.
Christan Thomas p. 88.
Christianus de Gretz p. 93.
Christianus Tiendorfer de Hürben p. 3. 95. mort. 1467.
Christianus de König grez pag. 2.
Christianus de Leptem Castris p. 33
Christianus de Susato p. 63.
Chrysanus Bartholomeus p. 68. mort. 1587.
Chrysostomus, Ord. Prod. p. 4. mort. 1487.
Chutten Leonardus p. 101.
Cichini Carolus Jacobus p. 59. mort. 27. Sept. 1741.
Cimerius Laurentius p. 68.
Cini Jacobus p. 18. mort. 1706.
Cischini Carolus p. 51
Cladni Franciscus p. 130. mort. 16. Junii 1760.
Claperius Laurentius pag. 11.
Claus Mathaus p. 71.
Claus à Löwenstein Sebastianus Thaddeus p. 72.
Clemenchiz Martinus p. 57.
Clemens de Agria p. 34.
Clement Joañes Franciscus Daniel p. 83. mort. 2. Mart. 1774.
Cleyn Joannes pag. 6.
Clomp Laurentius p. 101.
Cobavius Andreas p. 117.

Cobenzl Joannes Raphael p. 9. mort. 28. Jan. 1627.
Collas Christophorus p. 77.
Coller Georgius Fridericus p. 10. mort. in Sept. 1653.
Collimitius Georgius p. 66
Collin Henricus Josephus p. 84.
Collin Nathons p. 85.
Collmannus Conradus p. 70.
Colomannus de Nova Villa pag. 92.
Columnosius Guilielmus pag. 67.
Coma Petrus p. 5. mort. 1543.
Comper Franciscus p. 131. mort. 11. Febr. 1772.
Comper Josephus pag. 131
Comper Paulus Maria p. 26 mort. 15. Junii 1760.
Concin Franciscus Xaverius p. 57. mort. 12. Febr. 1771.
Concin Josephus Joachimus pag. 126.
Conradus de Ebraco pag. 1. mort. 1421.
Conradus de Geisenfeld p. 96. mort. 1460.
Conradus de Hallstatt p. 32
Conradus Comes de Hohenberg p. 91.
Conradus de Peüern p. 31
Conradus de Rotenburg p. 93.
Conradus de Schiferstat pag. 62.
Conradus de Ulzino p. 63.
Corderius Balthasar p. 11 mort. 24. Junii 1650.
Cornarius Diomedes pag. 68 mort. in Jan. 1606.
Cornax Mathias p. 67. mort 29. Nov. 1564.
Cornerus David Gregorius p. 11. mort. 9. Jan. 1648.
Corniculanus Lucius pag. 37.
Coronius Felix p. 116. mort. 1. Jan. 1718.
Corret Nicolaus p. 109.
Cortenbach Adamus p. 71
Cortivo Joannes Baptista pag. 23.
Corvinus Elias pag. 108.
Corvinus Stephanus p. 8
Cosmas de Borsa p. 66.
Cospus Angelus p. 101.
Coswein Stephanus p. 97.
Coturninus Leonardus p. 103. mort. 1515.
Coturnosius Guilielmus p. 68. 108.
Craffl Andreas p. 36.
Craffl Joannes Casparus pag 70.
Crampagna Guilielmus pag. 85.
Cranz Henricus Joannes Nepomucenus p. 83.
Crasus Christophorus p. 103. mort. 1515.
Crasto de Schwarzach p. 31
Cratz Henricus p. 45. mort. 1657
Craÿer Lucius pag. 38. 107. mort. 1566.

Index

Cremerius Henricus Antonius p. 58. mort. 29. Jan. 1760.
Creützer Conradus p. 94.
Cronberg Adrianus p. 120.
Croner Joannes p. 104.
Cruxilla Joannes Baptista p. 115. mort. 1684.
Csefalvai Paulus, pag. 130. mort. 30. Maii 1760.
Cugnioth Joannes, pag. 77. mort. 30. Maii 1754.
Cunzlin Sebastianus p. 109.
Curlander Stephanus p. 64.
Curtius Joannes p. 9.
Cuspinianus Joannes p. 65. 102. mort. 19. April 1529.
Cutiging Martinus p. 69. mort. in Aprili 1668.
Czech Petrus p. 2. 93. mort. 1432.
Czaschelius Fridericus p. 71.
Czaschelius Tobias p. 71.
Czeles Martinus p. 16. mort. 14. Jan. 1709.
Czeppel Franciscus Josephus p. 79. mort. 25. Aug. 1744.
Czesheg Emericus pag. 99.
Czingl Georgius p. 4. 99.

D.

Dadius Andreas p. 68. 108. mort. 15. Sept. 1582.
Damm Christophorus Guilielmus p. 75.
Damm Maximilianus Josephus p. 78. mort. 8. Junii 1744.
Danckl Joannes Josephus p. 76.
Daniel de Kostelez p. 99.
Daniel Joannes Josephus p. 24. mort. 4. Nov. 1762.
Daniel Josephus p. 129. mort. 18. Febr. 1776.
Danckesreütter Joannes Nepomucenus p. 29.
Daschbeck gruber Josephus pag. 131.
Dauderlau Hyacinthus p. 27.
Daijx Michael p. 45.
Debiel Ludovicus p. 22. 126. mort. 9. Nov. 1771.
Deckinger Petrus p. 91. 93. mort. 15. Aug. 1424.
Decret Josephus p. 28.
de Dicastilio Joannes p. 12. mort. 6. Martii 1653.
Dehnius Reinholdus p. 119. mort. 1676.
Deichgraeber Joannes Mathias p. 49.
Deimbl Franciscus Adamus p. 78. mort. 6. Mart. 1754.
Deimbl Joannes Antonius Franciscus p. 77. mort. 15. Sept. 1732.
Deimbl Joannes Franciscus p. 74. mort. 18. Julii 1718.
Dela Brecke Joannes Guiliel mus p. 118. mort. 14. Febr. 1684.
Dela Haye Franciscus p. 118. mort. 6. Maii 1692.
Deltio Martinus Antonius p. 9. mort. 19. Octob. 1608.
Delluca Carolus p. 127. mort. 31. Octob. 1749.
Dell Christophorus, p. 116.
Dell Michael p. 116.
Delth Claudius p. 25.

Demare Franciscus Xave rius p. 83. Dembscher
Demscher Joannes Baptista p. 126. mort. 14. April 1752.
Demscher Josephus Antoni us p. 57. mort. eq. Mart. 1770.
Dempsterus Franciscus p. 14.
Denck Andreas Laurentius pag. 45.
de Canli Petrus Forerius p. 24.
de Cozzis Antonius p. 120. mort. 11. April 1717.
Desebruck Eugenius p. 26
Desiderius Abbas Lotha ringus p. 40.
Despotovicz Joannes p. 117. mort. 2. Jan. 1711.
Dewez Adamus Josephus pag. 88.
Dewez Franciscus Olive rius p. 85.
Deychsler Bertholdus p. 395.
Diacastilio Joannes pag 12 mort. 6. Mart. 1653.
Dichtel Benedictus p. 65.
Diepold Ignatius p. 84.
Diepold Joannes p. 100.
Diering Georgius p. 71.
Dierich Joannes p. 23. mort. 24. April. 1775.
Dierstmann Joannes p. 45.
Dietelius Andreas Guiliel mus p. 11.
Dietmann Ignatius Franciscus p. 82. mort. 12. Octob. 1766.
Dietmann Joannes Maxi milianus p. 80.
Dietmayer Bertholdus p. 18. mort. 1739.
Dietmayer de Dietmanstorf Josephus Franciscus Leo poldus p. 56. mort. 30. Apr. 1751
Dietrichsteinn Franciscus Antonius p. 16. 117. mort. 22. Febr. 1721.
Dihanich Lucas p. 21. mort. 5. Aug. 1750.
Dilcher Adamus p. 15. 117. mort. 20. Jan. 1699.
Dilcher Carolus p. 25. leg.
Dinatich Stephanus p. 19. mort. 19. Sept. 1734.
Dinnhofen Gregorius p. 118.
Difsent Josephus p. 27.
Ditz Mathias p. 130. mort. 27. Julii 1776.
Doberkow Gislerus p. 31. 92
Dobner Stephanus p. 22. mort. 15. Mart. 1746.
Dobrohost Leonardus p. 36. mort. 8. Aug. 1541.
Dobronockij Georgius p. 11.
Dobler Joannes Conradus p. 75.
Dole Zutyerus, p. 92. mort. 1408.
Dolfin Franciscus, pag. 126. mort. 3. Aug. 1775.
Dollenz Carolus p. 127. mort. 12. Octob. 1751.
Dolles Josephus p. 78.
Dollinger Philippus p. 79.
Donaldus Abbas ad Scotos Vienn. p. 91. mort. 18. Aug. 1392.
Donellanus Nicolaus p. 13. mort. 17. Sept. 1669.
Donfort Michael p. 27.

Donnhauser Franciscus Da verius pag. 126. mort. 9 Junii 1741.
Dornweijnger Joañes p. 44.
Drascovich Georgius p. 104. mort. 1587.
Draudens Marquardus p. 93.
Dreßlin Joannes p. 45.
Dreÿling Joannes p. 117.
Dreÿling Josephus Ada, mus p. 56.
Drogenius Georgius p. 71.
Drohn Joañes Godefridus p. 53. mort. 9. Julii 1751.
Drohn Martinus Antonius p. 74. mort. 11. Jan. 1715.
Dubuisson Thomas pag. 126 mort. 4. Dec. 1763.
Dvertitsch Adamus p. 23.
Dünnwald Thomas p. 14.
Dü Barque de Barquenfeld Ludovicus Carolus p. 128. mort. 23. Mart. 1777.
Dürsch Joannes p. 23. mort. 24. April. 1775.

E.

Ebbser Jacobus, pag. 33.
Ebbsinger Georgius p. 66.
Ebendorfer Thomas p. 2. 94 mort. 8. Junii 1464.
Eberhard Udalricus pag. 65. mort. 25. Jän. 1487.
Eberhardus de Clivis p. 5. mort. 1524.
Eberhardus de Hartberg pag. 101.
Eberhart Joannes p. 34.
Eberl Benedictus p. 16. mort. 29. April 1692.
Eberl Dominicus p. 17. mort. 30. Octob. 1711.
Eberstorfer Andreas p. 69 mort. 1603.
Eccardus Andreas p. 108.
Eccius Mikael pag. 4. mort. 2. Octob. 1547.
Eckel Joannes p. 108.
Eckhardus Andreas p. 108.
Eckhel Josephus p. 131.
Eder Georgius p. 8. 38. mort 19. Maii 1587.
Eder ab Oedl Sigismundus p. 38. 108. mort. 10. Febr. 1591.
Edlinger Joannes Baptista pag. 129.
Edlinger Martinus p. 104.
Edlschlager Josephus Dominicus p. 80. mort. 26. Dec. 1733.
Egerer Leonardus p. 34. 96.
Egerer Sebaldus p. 21. mort 23. Octob. 1742.
Eggartner Franciscus p. 122. mort. 28. Sept. 1729.
Egendorfer Wolfgangus p. 17.
Eggenhager Bartholomäus p. 71.
Egger Ferdinandus p. 124.
Egger Joannes p. 42.
Egger Joannes Baptista pag. 118.

Eham Joannes p. 42.
Eham Michael p. 40. mort. 1. April 1608.
Ehrenstein Josephus p. 87.
Ehrenthall Carolus p. 56. mort. 2. Nov. 1768
Ehrenzweig Joannes Nepomucenus p. 59.
Eichelberger Joannes p. 34.
Eichorn Joannes Nicolaus p. 75.
Eilers Joannes p. 47. mort. 14. April 1702.
Einspach Sebastianus p. 105.
Eiseler Joannes Wolfgangus p. 17.
Eiseler Michael p. 65.
Eiseler Sigismundus p. 40.
Eisengrein Martinus p. 108. mort. 1578.
Eisenpeitl Mathaeus p. 130.
Elinstonius Georgius p. 9
Eloÿ Joannes Baptista p. 89
Elsburg Joannes Theodorus pag. 74.
Elto Paulus Hieronymus p. 42. mort. 1. Dec. 1634
Elwanger Ferdinandus p. 118.
Emericus de Czesheg p. 99.
Emericus Franciscus p. 67. mort. 27. Maii 1560
Emericus Mathaeus pag. 71.
Emmer Carolus p. 19. mort. 19. Julii 1732.
Enenckel Marcus p. 2. mort. 1437.
Engel Elias Reinhardus Antonius p. 81. mort. 22. Apr. 1741.
Engel Franciscus p. 45.
Engelbrecht Petrus p. 97.
Engelhardi Petrus p. 1. 91.
Engelhart Melchior p. 40.
Engelmayer Michael p. 39. 109.
Engelmayer Stephanus p. 39
Engstler Joannes p. 13.
Engstler Josephus p. 26.
Enzianer Joannes ex Überlingen p. 66.
Enzianer Joannes de Vienna p. 67
Enzmüller Joannes p. 43.
Enzmüller Raymundus p. 113.
Equelus Joannes pag. 110. mort. 21. Febr. 1585.
Erber Antonius p. 22. 125. mort. 3. Octob. 1746.
Erber Georgius p. 123.
Erdelyi Franciscus Josephus p. 85.
Erkardus de Horchen p. 100.
Erhardus de Wolffach p. 96.
Ericius Martinus p. 42.
Erna Stephanus p. 114.
Erndl Leopoldus p. 83. mort. 19. April 1761.
Erschen Valentinus p. 25
Ertl Franciscus Antonius Rudolphus p. 54.
Ertl Joannes Nepomucenus p. 58. mort. 23. Nov. 1773.

Ertl Thomas p. 126. mort. 2. Mart. 1757.
Eüring Guilielmus p. 110.
Eÿbel Josephus Valentinus p. 60.
Eÿch Joannes p. 33.
Eÿerseck Georgius p. 33.
Eÿlers Joannes p. 47. mort. 14. April. 1702.
Eÿsl Franciscus Carolus Josephus p. 96. mort. 27. Dec. 1749.
Eÿstetter Michael p. 63.

F.

Faber Casparus p. 19.
Faber Christophorus, p. 41. 111.
Faber Georgius p. 117.
Faber Joannes Episcopus Vien. p. 6. 106. mort. 21. Maii 1541. p. 339.
Faber Joannes Capellanus Aulicus p. 114.
Faber Joannes p. 106.
Faber Joannes Franciscus p. 76. mort. 13. Dec. 1740.
Faber Udalricus p. 67
Faber Franciscus Philippus p. 61.
Fabianus de Fardischalli pag. 32.
Fabius de Narnia p. 37.
Fabri Bartholomeus p. 63.
Fabri Jacobus p. 4.
Fabri Joannes p. 102.
Fabri Michael p. 107.
Fabri Nicolaus p. 6.
Fabri Othmarus p. 64.
Fabri Udalricus p. 66.
Fabricius Caulus p. 68. 108. mort. 20. April 1588.
Fabÿ Bernardus p. 83.
Fack Andreas Jacobus p. 74. mort. 22. Jan. 1727.
Falbius Georgius p. 43.
Falck Conradus p. 66.
Falck Gregorius p. 28
Falco Michael p. 63.
Fallniz Josephus p. 81. mort. 17. April. 1772.
Faludi Franciscus p. 127.
Faine Henricus p. 72.
Faschang Marcus p. 39.
Faschmannus Martinus pag. 39.
Fast Patricius p. 131.
Faswald Andreas p. 115.
Faucker Joannes Petrus Haverus p. 87.
Feichtinger Marcus p. 9.
Feigl Carolus p. 28.
Felber Antonius Josephus pag. 28.
Felderer Josephus p. 124.
Fellner Maximilianus Ne pomucenus p. 89
Fenzl Adamus p. 23. 126. mort. 17. Junii 1759.
Ferchl Joannes Baptista p. 14. mort. in Jan. 1631.
Ferdinandus de Gallo pag. 16.
Ferlinz Edmundus p. 19.

Ferner de Ferenan Franciscus Jacobus p. 124. mort. 17. Febr. 1775.
Ferrarius Sigismundus p. 11. mort. 1646.
Ferro Petrus p. 18.
Festa Carolus Joachimus p. 73. mort. 3. Mart. 1702.
Fettinger Ambrosius p. 19.
Fetz Christophorus p. 69. mort. 29. Nov. 1581.
Fetzer Carolus Joannes pag. 79.
Fetzer Joannes Franciscus pag. 46.
Fichtl Dominicus p. 26. 129.
Fichtl Franciscus p. 132.
Fiechtner Joannes Theodorus p. 10.
Fiegenschneg Andreas p. 115. mort. 1666.
Fieger Franciscus p. 120. mort. 27. Dec. 1736.
Fieger Tobias p. 120.
Fiegl Antonius p. 56. mort. 13. Aug. 1738.
Fillenbaum Ferdinandus p. 129.
Fillenbaum Martinus p. 25.
Fillenbaum Philippus Josephus p. 57.
Filtz Casparus p. 115.
Finbeck Georgius p. 107.
Fischer Alexander p. 129.
Fischer Franciscus Antonius pag. 122. mort. 16. Junij 1728.
Fischer Leopoldus p. 126.
Fischer Petrus p. 14. mort. 28. Nov. 1677.
Fizthum Laurentius p. 130. mort. 28. Julii 1758.
Flachperger Philippus p. 36.
Fleischer Daniel p. 119.
Fleischmann Daniel p. 50.
Fleischmann Liborius p. 42.
Fluck Joannes p. 2. 93.
Fockij Antonius p. 128.
Fockij Franciscus Josephus Carolus pag. 78. mort. 29. Junii 1753.
Fockij Georgius p. 46.
Fockij Jacobus p. 24. 128.
Fockij Jacobus Ignatius p. 75. mort. 19. Maii 1722.
Fölseis Jacobus Wolfgangus p. 78. mort. 15. Aug. 1744.
Forchond Hieronymus p. 23. 126. mort. 20. Febr. 1768.
Foresius Joannes p. 15. 115. mort. 3. April. 1682.
Förg Bonifacius p. 117.
Fornator Ambrosius p. 14. mort. in Nov. 1675.
Forstall Marcus pag. 14. mort. 1683.
Forter Joannes p. 5. mort. 1522.
Fortschnigg Franciscus, p. 85
Foschanus Christianus p. 41
Fouhard Nicolaus p. 117.
Fraisl Joannes Josephus p. 54. mort. 7. Aug. 1769.
Franciscus p. 63.
Franciscus Emerius p. 67. mort. 27. Maii 1560.

Index

Franciscus de Retza p. 1. mort. 1429.
Franciscus Sforcia Dux Mediolani pag. 104. mort. 24. Octob. 1535.
Franck Joannes Theobaldus p. 47.
Franssen Joañes p. 13. mort. 1666.
Franz Josephus p. 127. mort. 13. April 1776.
Franzell Andreas p. 119.
Franzin Franciscus p. 16. 118. mort. 6. Jan. 1702.
Fras de Fridenfeld Franciscus p. 126. mort. 25. Julii 1762.
Freüdenreich Eusebius p. 6.
Freünd de Weyenberg Joannes Jacobus pag. 47. mort. 7. Maii 1747.
Freünd de Weyenberg Martinus Antonius p. 81. mort. 7. Junii 1775.
Freÿ Felix p. 112.
Freÿ Joannes Georgius p. 45. 113. mort in Junio 1679.
Freÿ Petrus p. 100.
Freÿlander Nicolaus p. 64.
Freÿlander Petrus p. 105.
Frid de Fridburg Alexius Carolus p. 85.
Frid Franciscus Josephus Ignatius p. 80. mort. 28. Febr. 1771.
Frid Joannes Jacobus p. 47.
Frid Maximilianus Antonius p. 79. mort. 26. Aug. 1745.
Fridburger Casparus p. 101.
Friderich Henricus p. 72.
Friderich Josephus Ferdinandus p. 87.
Friderich Michael p. 42.
Fridericus p. 105.
Fridericus de Eschenbach p. 3. 96.
Fridericus de Gars p. 92.
Fridericus Dux Teschinensis et majoris Glogovia in Silesia p. 103.
Fridericus de Nürenberga pag. 1.
Friefs Wolfgangus p. 117.
Fischenhauser Joannes Michael p. 115.
Fitsch Joannes p. 88.
Fitsch Joañes Adamus p. 57.
Fitz Andreas p. 26. 75.
Fitz Laurentius Salomon p. 55. mort. 28. April 1764
Froideveaux Josephus Hÿacinthus p. 59.
Frölich Erasmus p. 126 mort. 7. Julii 1758.
Frölich Gabriel pag. 17. 120. mort. 25. Mart. 1725.
Frölich Joannes Ignatius p. 40. 46
Fromknecht Michael Gabriel p. 73.
Fronmüller Christophorus p. 16. mort. 28. Aug. 1722.
Fröschl Adamus Franciscus p. 119.
Fröschl Vigilius p. 35.
Frue Casparus pag. 64 mort. 1460.

Frumann Leonardus p. 5. 99 mort. 1492.
Fuchs Tobias p. 43. mort. 1614.
Fuchs Wolfgangus p. 114.
Fuchs de Freijenberg Joannes Leopoldus p. 57. mort. 11. Nov. 1756.
Führer Hugo Josephus p. 56.
Funcc Josephus p. 89.
Fünfleütner Joannes p. 70.
Furlan Martinus pag. 74. mort. 1679.
Fürst Joannes Adamus p. 87.
Fürst Thomas p. 114.
Fütterer Franciscus Ignatius p. 60.

G.

Gabler Franciscus Ignatius p. 54. mort. 7. April. 1753.
Gabon Antonius pag. 123. mort. 7. Maii 1735.
Gabriel de Vega p. 10.
Gabriel ex Lauffen pag. 102.
Gaggers in Rohr Paulus Jacobus p. 85.
Gaillo Andreas p. 40.
Galeacius de S. Sophia pag. 63.
Gall Franciscus Andreas pag. 49.
Gall Josephus pag. 19. mort. 23. Febr. 1434.
Gallenfels Franciscus p. 125. mort. 4. Junii 1733.
Galler Leopoldus p. 21. 123 mort. 17. Jan. 1761.
Galler Maximilianus p. 21. 121. mort. 28. Sept. 1750.
Gallermäyer Joannes Gabriel pag 74. mort. 13. Dec. 1701.
Gallici Joannes p. 63.
Gamans Martinus Augustinus p. 72.
Gamnigg Franciscus Leopoldus pag. 82. mort. 3. Mart. 1758.
Gampp Hieronymus p. 35.
Gampp Mathens p. 37. 109.
Gampp Victor pag. 37. mort. 29. Julii 1635.
Gans Joannes pag. 12. mort. 11. Mart. 1662.
Ganser Franciscus p. 72.
Garelli Joannes Baptista p. 77. mort. 18. Dec. 1732.
Garelli Dns Nicolaus p. 76. mort. 21. Julii 1739.
Garinpp Antonius p. 61.
Gartner Joannes p. 94.
Gartner Jodocus p. 95.
Garzarol de Garzarolshofen Dominicus Josephus p. 15. mort. 20. Julii 1699.
Garzorber Joannes p. 31.
Gasechi Stanislaus p. 14. mort. 22. April. 1687.
Gasser Joannes Laurentius p. 83. mort. 2. April. 1765.
Gasser Mathias pag. 66.

Index

Gaßner Carolus p. 23.
Gaspari Joannes Baptista p. 59. mort. 28. Octob. 1768.
Gastgeb Joannes p. 66.
Gasteiner Joannes p. 107.
Gastelius Andreas p. 110.
Gaudanus Nicolaus p. 7. mort. 1566.
Gazzaniga Petrus Maria pag. 26.
Gebel Bartholomæus pag. 37. 105.
Gebhart Alexander p. 38.
Gebhart Udalricus p. 37.
Gebolf Andreas p. 35.
Geibinger Joannes Georgius pag. 53. mort. 20. Nov. 1725.
Geier Joannes Friderici p. 46.
Geiger Bernardus p. 119.
Geiger Martinus p. 11.
Geisler Mathias p. 9. mort. 1639
Geisler Sigismundus p. 70. mort. 14. Octob. 1637.
Geitter Vincentius pag. 14. mort. 8. April. 1678.
Gelb Gotthardus p. 120. mort. 21. Jan. 1723.
Gellhart Petrus Rudigerus p. 81.
Gentilotti Cornelius pag. 14. mort. 1681.
Genzinger Petrus p. 85.
Georgius Andreas de Nissa p. 34.
Georgius Mathias de Grafenwart p. 101.
Georgius de Inkall p. 99.
Georgius de Cilia p. 65.
Georgius de Horw p. 2. 93. mort. 8. Junii 1427.
Georgius de S. Anna p. 5. mort. 1518.
Georgius de Hernberg p. 92
Geraldinus Balthasar p. 14. 115. mort. 9. Mart. 1678.
Geramb Felix p. 132.
Gerardus Aquensis p. 39.
Gerardus Arnoldus p. 109.
Gerardus de Füessen p. 92.
Gerardus de Kalkar p. 1.
Gerber Georgius p. 36.
Gerbez Josephus p. 86.
Gerbrand Guilielmus p. 127. mort. 1. Maii 1748.
Gerdes Liborius p. 50. mort. 29. Nov. 1715.
Gerhart Guilielmus p. 32.
Gerhart de Leijdis p. 32.
Gerhauser Fridericus Ferdinandus p. 57. mort. 24. Dec. 1751.
Gerhauser Simon Crosper p. 51. mort. 15. Aug. 1729.
Gerstner de Gerstorf Joannes Adamus p. 77. mort. 10. Mart. 1747.
Gervasio Augustinus p. 27.
Gerung Stephanus p. 35. 98. mort. 1492.
Gerwein Joannes Sebastianus p. 47. mort. 1683.

Geüs Joannes p. 3. 94. mort. 7. Sept. 1440.
Geüsius Joannes p. 69. mort. 6. Octob. 1608.
Gewey Josephus Gregorius p. 55. mort. 20. Sept. 1774.
Geyer Bernardus p. 12. mort. 1. Sept. 1676.
Geyer Joannes Carolus p. 20.
Geyer Joannes Fridericus pag. 46.
Giebler Antonius Adalbertus p. 72.
Gienger Georgius pag. 37.
Gilg de Gilgenburg Joañes Ignatius p. 83.
Gindhör Franiscus p. 130.
Girard Bernardinus p. 114.
Glabotschnigg Casparus pag. 120.
Gladich Zacharias p. 122. mort. 28. Julii 1742.
Glasel Joannes p. 107.
Glaser Petrus p. 117.
Glaz Joannes Nepomucenus p. 130. mort. 15. Sept. 1759.
Glaz Paulus Josephus p. 49. mort. 2. Sept. 1704.
Gleisner Hermannus p. 84.
Gleispach Sigismundus p. 16. 115. mort. in Octob. 1703.
Glesler Joannes Ernestus p. 75.
Glöcker Gulielmus p. 13.
Glöyach Andreas p. 116. mort. 5. Febr. 1677.
Gögger Josephus pag. 19. 122. mort. 9. Nov. 1752.
Gogker Erhardus p. 65. mort. 1480.
Goldegg S. B. Joannes Thomas p. 43.
Goldner Joannes p. 34. 99. mort. 22. Dec. 1477.
Goldperger Joannes p. 100.
Gollerejus Lucas p. 70.
Gollner Jeremias p. 70.
Gomez Alphonsius p. 32.
Gomez Joannes p. 11. 113.
Gondola Comes Josephus Franciscus p. 28. mort. 5. Mart. 1774.
Gopfrid Aribo p. 67. 107.
Gordonius Jacobus p. 7. mort. 16. April 1620.
Görgey Emericus p. 123. mort. 1. Decemb. 1747.
Gorgius Valentinus Stepkanus p. 78. mort. 7. Octob. 1734.
Gorian Joannes Baptista p. 87. mort. 21. Maii 1772.
Gorizutti Joañes Casparus p. 16. mort. 1699.
Göfsl Joannes p. 37. 106. mort. 18. Decemb. 1562.
Göfsl Martinus p. 40.
Göfsl Wolfgangus p. 110.
Goswinus de Diern p. 63.
Gottschnigg de Domoslau Joannes Nepomucenus Antonius p. 120 mort. 6. Julii 1771.
Göttfart Petrus p. 98.

Index

Gostner Franciscus Xaverius p. 125. mort. 1. Sept. 1733.
Gottscheer Martinus p. 119.
Götz Georgius p. 73.
Götz Stephanus p. 117.
Gradler Dominicus p. 21. mort. 1740.
Graf Floridus p. 21.
Grafenhuber Franciscus Wolfgangus p. 84.
Grafheiden Franciscus p. 125. mort. 8. April 1746.
Grafinger Albinus p. 6. 105.
Grafinger Georgius Franciscus p. 72.
Grammateus Henricus Franciscus p. 105.
Granelli Carolus p. 18. 121. mort. 3. Mart. 1739.
Grangler Simon p. 119.
Grapler Udalricus p. 14.
Grasl Fridericus pag. 63. mort. 1494.
Grasser Thomas p. 14. mort. 3. Dec. 1677.
Grauen Fridericus, alias Nausea, Episc. Vien. pag. 6. 106. mort. 6. Febr. 1552.
Grefinger Albinus p. 6. 105.
Gregoriantz Paulus p. 38
Gregoris Petrus p. 16. mort. 1711.
Gregorius p. 2.
Gregorius de Arimino p. 91. mort. 1385.
Gregorius de Cibinio p. 100.
Gregorius de Valle S. Georgii p. 33.
Greiner Ignatius pag. 125. mort. 7. Aug. 1754.
Greisel Conradus p. 71.
Greisl Joannes Georgius p. 73.
Greising Jacobus p. 49. mort. 13. Maii 1716.
Gremion Joannes Baptista pag. 73.
Greneck Franciscus Josephus p. 56. mort. 15. Mart. 1777.
Greneck Joannes Adamus p. 52. mort. 1739
Greslej Michael p. 33.
Griblerus Oswaldus p. 7. mort. 1584.
Grienwalder Cornelius p. 109
Griesenpeck Casparus p. 64. mort. 23. Sept. 1477.
Grill Paulus p. 70.
Grill Thomas p. 21. mort. 1759
Griesauer Stephanus p. 110. mort. 1584.
Groner Maximilianus p. 51 mort. 3. Julii 1742.
Groner Norbertus Sebaldus p. 48.
Groninger Henricus p. 45.
Gropper Antonius p. 128. mort. 29. Dec. 1762.
Gröjer Martinus p. 88.
Gross Franciscus Xaverius p. 21. mort. 2. Octob. 1743.
Gröfsing Jacobus p. 97.
Gröfsl Joannes p. 95. mort. 1472.

Grossmtns Antonius p. 7. mort. 1570.
Grueber Carolus Christophorus p. 59.
Grueber Joannes Fridericus Leopoldus p. 51. mort. 18. Martii 1766.
Grueber Gregorius p. 22.
Grueber Joannes p. 96.
Grueber Leopoldus p. 22. 125. mort. 3. Junii 1743.
Grulich Josephus p. 89.
Grumbach Joannes Jacobus pag. 49.
Gründl Antonius Franciscus Xaverius p. 78. mort. 1763.
Grundner Carolus pag. 18. mort. 1718.
Grüner Fridericus pag. 44. mort. 18. Mart. 1666.
Grüner Laurentius pag. 16. mort. 12. Aug. 1683.
Grünwald Petrus p. 106.
Grünwalder Udalricus p. 63. mort. 1418.
Grussenius Gandulphus p. 66.
Grympertus Joannes p. 106.
Grynaeus Simon p. 109.
Gschwentner Jacobus p. 110.
Gualterus Paulus p. 11. mort. 17. April 1672.
Guarient Franciscus Antonius p. 49. 115.
Guarient Carolus p. 119.
Guethol Andreas p. 114.
Guiscator Gabriel p. 109.
Guldein Christophorus pag. 32. 95.
Guldein Martinus, pag. 64. mort. 1479.
Guldinus Paulus, pag. 113. mort. 3. Nov. 1643.
Gülich Ludovicus p. 48. mort. 4. Sept. 1567.
Gundelius Philippus p. 37. mort. 4. Sept. 1567.
Gundian Ferdinandus p. 53. mort. 15. Aug. 1729.
Gundl Christianus Samuel p. 52. mort. 10. Octob. 1712
Gundl Josephus pag. 25. 128. mort. 21. Mart. 1770.
Gusmann Franciscus Antonius p. 19. mort. 5. Aug. 1752.
Gusmann Mathias Sigismundus pag. 52. mort. 2. Dec. 1726.
Guttenfelder Lucas p. 106 mort. 22. Julii 1562.
Guttmann Joannes p. 45.
Guttner Joannes p. 113.
Gutrater Gabriel p. 102.
Gwerleich Joannes p. 32.
Gymnich Franciscus Josephus, p. 131.

H.

Haan Leopoldus, pag. 85 mort. 20. Febr. 1768.
Haan Mathias Wilhelmus p. 75.
Haas Andreas p. 48. mort. 13. Jan. 1684.
Habermann Joannes Franciscus, pag. 17. mort. 24. Junii 1714.

Index

Habermann Josephus senior p. 82.
Habermann Josephus Junior p. 88.
Habbeus Victor pag. 44.
Habersack Franciscus Adolphus p. 76. mort. 18. Dec. 1744.
Habersack Joannes Carolus p. 73.
Hackelberger Godefridus p. 70.
Hack Josephus Antonius p. 21. mort. 14. Nov. 1765.
Hacker Josephus p. 58.
Haen Antonius p. 83. mort. 4. Sept. 1776.
Hafner Joannes p. 45.
Hafner Joannes Georgius p. 85.
Hafner Martinus p. 42.
Hafner Michael p. 16.
Haggenmüller Josephus pag. 59.
Haider Joannes Michael p. 80. mort. 22. Nov. 1770.
Haider Josephus pag. 124. mort. 22. Mart. 1738.
Haim Josephus pag. 125. mort. 15. Junii 1736.
Haindel Wolfgangus p. 98. mort. 1771.
Halbharrer Joannes p. 63.
Halffter ab Alphis Bernardus p. 70.
Haller Antonius p. 116. mort. 9. Octob. 1685.
Haller Daniel p. 112.
Hallepstein Antonius p. 25. 126. mort. 20. Jan. 1774.
Hallerstainn Weichardus pag. 127.
Halloy Petrus p. 127.
Halverius Christianus p. 8. mort. 1581.
Halvezius Gandolphus pag. 39.
Hammerl Josephus p. 128. mort. 8. Nov. 1776.
Hammerschmid Gilberius p. 24.
Hampelius Joannes Joachimus p. 44.
Handler Franciscus p. 121. mort. 15. April. 1727.
Hansiz Marcus p. 21. mort. 5. Sept. 1766.
Hansiz Paulus p. 16. 118. mort. 8. Jan. 1721.
Hantlamus Ludovicus p. 9.
Haring Joannes p. 67.
Haringshauser Joannes pag. 71.
Harler Jodocus p. 100.
Harrer Andreas p. 37.
Harrer Fridericus p. 37. mort. 9. Nov. 1551.
Harrer Joannes p. 4. 97.
Harscher Gotfridus p. 94.
Harscher Joannes p. 107.
Hartisch Ferdinandus p. 16. mort. 7. Octob. 1690.
Hartl de Hartenberg Franciscus Alexander p. 53. mort. 25. April 1762.

Hartmann Franciscus Haverins p. 86.
Hartmann Joannes Georgius p. 45. mort. 1677.
Hartmann Joannes Oswaldus p. 45.
Hartung Franciscus Petrus p. 45. mort. 19. Octob. 1726.
Hartungus de Capel p. 33.
Hascke Walterus p. 41.
Haschko Augustinus p. 100.
Haselreütter Sigismundus p. 67. mort. in Sept. 1542.
Hasenzagl Hippolytus p. 66. mort. 1526.
Hasenöhrl Joannes Georgius, alias Lagusius p. 84
Hasler Georgius pag. 34. mort. 1482.
Haslinger Joañes Adamus pag. 131.
Haslinger Michael p. 46.
Hauer Joannes Martinus p. 56. mort. 13. Febr. 1714
Haunacker Michael p. 86
Hauptmann Stephanus p. 38. mort. 1559.
Hausmann Jacobus p. 35.
Hausner Joannes p. 97.
Hausner Jodocus p. 33. mort. 29. Dec. 1477.
Hausteinn Andreas p. 109.
Hausteinn Bartholomeus p. 39. mort. 23. Maü 1580.
Hausteinn Henricus p. 39.
Haustein Thomas p. 68. 108.
Hauzinger Antonius p. 81.
Häyden Hieronymus p. 15. mort. 26. Mart. 1698.
Häyder Leonardus p. 99.
Häyduschüz Melchior p. 28
Häym Georgius p. 66.
Häym Hermannus p. 64.
Häymon Josephus Antonius p. 83.
Hebert Nicolaus p. 70.
Heckel Petrus p. 123. mort. 2. Octob. 1728.
Heckmann Joannes p. 102.
Hedenig Hilarius p. 23.
Heeg Josephus p. 82. mort. 4. Junii 1775.
Hegeler Joannes p. 49.
Hegenmüller Joannes p. 40. mort. 27. Sept. 1584.
Heidl Wolfgangus p. 104.
Heilignäyer Wolfgangus p. 110. mort. 1575.
Hein Joannes p. 66.
Heim Sixtus p. 39.
Heinrich Gerardus p. 87.
Heinz Michael p. 14. 115. mort. 12. Mart. 1684.
Heinzel Martinus p. 4. 98.
Heisch Andreas p. 85. mort. 8. Junii 1768.
Heisler Franciscus Carolus p. 54. mort. 16. April 1751.
Heiss Franciscus p. 89.
Hell Maximilianus p. 130.
Heller Conradus p. 35.
Heller Joannes p. 96.

Hellmeßer Petrus p. 106.
Helmling Leopoldus p. 118.
Helmprecht Achatius p. 102.
Helmreich Hyacinthus Paulus p. 9.
Helnegger Gregorius p. 13.
Helndorfer Leopoldus pag. 104.
Henckh Joannes p. 107.
Henisch Joannes Christophorus p. 79. mort. 11. April 1695.
Henricus de Colonia p. 2. 92.
Henricus de Hassia, pag. 1. mort. 11. Febr. 1397.
Henricus de Kizpühel p. 31.
Henricus de Odendorp, p. 31. 92.
Henricus de Oÿta, pag. 1. mort. 11. Maii 1397.
Henricus de Pegnitz p. 34.
Henricus de Treÿsa p. 92.
Henricus de Woldonis p. 63.
Hentschl Laurentius p. 81. mort. 22. Julii 1773.
Herberstein Ferdinandus p. 12. 114. mort. 22. Jan. 1673.
Herberstein L. B. Sigismundus p. 102. mort. 1566.
Herbert Josephus p. 130.
Herbst Conradus pag. 3.
Herding Henricus p. 13. 114. mort. 20. Febr. 1669.
Herding Wolfgangus p. 98.
Herdrich Wolfgangus p. 114.
Herdt Joannes Adamus p. 50.
Herkommer Ehrilippus Thomas p. 47.
Hermann Ferdinandus p. 84.
Hermansegger Joannes Casparus p. 123. mort. 8. Mart. 1720.
Hermannus de Treysa p. 63.
Herrant Erhardus p. 33.
Herrenbauer Joannes p. 4.
Hertel de Schaplo Carolus p. 51. mort. 1735.
Hertl Ignatius p. 127.
Herwart Joannes Carolus p. 14.
Herz Joannes p. 33.
Herz Narcissus pag. 3. 94. mort. 1442.
Herzog Constantinus p. 23.
Herzog Cyrillus p. 29.
Herzog Franciscus Antonius p. 55. mort. 29. Sept. 1753.
Hess Joannes p. 32.
Hess Math. Ignatius p. 132. mort. 8. Junii 1776.
Heüer Michael p. 47.
Hettmer Georg. Ignat. p. 73.
Hevenesi Gabriel p. 17. 119. mort. 11. Mart. 1715.
Heÿden Hubertus p. 74. mort. 17. Julii 1720.
Hegeler Joannes p. 49.
Heÿer Michael p. 47.
Heÿlmann Hermannus p. 2.
Heÿn Joannes p. 66.
Hukl Christianus p. 125. mort. 12. Nov. 1728.

Hiebnerus Adamus p. 42.
Hiener Georgius p. 49.
Hieronymus de Corona p. 99.
Hiepfinger Antonius Michael p. 88.
Hieter Georgius pag. 106 mort. 1. Octob. 1550.
Hilger Petrus p. 43.
Hilleprand Adamus p. 71.
Hilleprand Franciscus p. 72.
Hilleprand Franciscus Jacobus pag. 53. mort. 19. Maii 1723.
Hilleprand Gerardus p. 20. 123. mort. 17. Sept. 1747.
Hilleprand Petrus pag. 129 mort. 15. Nov. 1770.
Hillinger Christophorus p. 38. mort. 1560.
Hillmayer Josephus p. 27.
Himmel Joannes p. 2. 95. mort. 1443.
Hindernbach Dietmarus p. 64. mort. 1. Julii 1453.
Hingerle Augustinus p. 22. 124. mort. 13. Martii 1760.
Hinnius Martinus p. 106.
Hinterberger Carolus p. 58.
Hirsch Antonius Balthasar Raymundus p. 85.
Hirsch Thomas p. 80.
Hirschberger Everardus p. 115. mort. 1682.
Hislastorfer Leopoldus p. 105. mort. 1527.
Hochenberg Comes Conradus p. 91.
Hochenburger Franciscus p. 18. 121. mort. 28. Julii 1718.
Hocke Antonius p. 124. mort. 23. Febr. 1651.
Hocke Martinus p. 42. 49.
Hocke Nicolaus p. 47. mort. 24. Nov. 1692.
Hödl Rupertus, alias Arienus p. 104.
Hoenatz Kirchen Nicolaus p. 92.
Hofer Franciscus Andreas p. 55. mort. 29. Junii 1756.
Hofer Joannes p. 12. mort. 1. Sept. 1646.
Hofherr Simon p. 42.
Hofinger Ignatius Franciscus p. 87.
Hofinger Joannes Michael p. 83. mort. in Aug. 1756.
Höfler Leonardus, alias Villinus p. 7. 107. mort. 11. Dec. 1567.
Hofmann Andreas p. 8.
Hofmann Ferdinandus p. 60.
Hofmann Franciscus p. 27. mort. 27. Nov. 1776. 8.
Hofmann Henricus Laurentius p. 85.
Hofmann Joanes Georgius p. 46. mort. 1699. 8.
Hofmann Joannes Laurentius p. 49. mort. 25. Octob. 1719. 8.
Hofmann Laurentius p. 86. mort. 28. April 1772.
Hofmann Michael p. 9. 18. mort. 10. Febr. 1721.

Index

Hofmann Nicolaus pag. 71.
Hofmann Wolfgangus Jacobus p. 9.
Hofmann ab Ankerscron Petrus p. 112. mort. 8. July 1638.
Hofmann de Heilsberga Petrus p. 111.
Hofmäyer Melchior p. 39 mort. 16. Aug. 1585.
Hofmäyer Rupertus p. 44
Hofmeister Sigismundus pag. 106.
Hofner Christophorus Leopoldus p. 72.
Hofner Joannes p. 45.
Hofner Wolfgangus p. 71.
Hohenleitner Bernardus p. 102.
Hohla Mathias p. 50.
Hölbling Casparus p. 71.
Hölbling Franciscus p. 122. mort. 15. Febr. 1723.
Holdbeck Joannes p. 41.
Holdered Joannes Baptista Michael p. 51. mort. 30. Junij 1729.
Holenbruner Hieronymus p. 34. mort. 23. Dec. 1507.
Holeneck Sigismundus p. 35.
Holfelder Gundisalvus p. 17. mort. 21. Octob. 1718.
Holger Josephus Ferdinandus p. 57.
Holkomius Bartholomeus p. 36.
Hollanderus Andreas p. 8.
Hollanderus Conradus p. 8 mort. 1602.
Höller Antonius p. 22. 125. mort. 26. Dec. 1770.
Höller Bernardus pag. 44. mort. 2. Junij 1647.
Höller Franciscus p. 125 mort. 14. Febr. 1732.
Höller Martinus p. 23. mort. 2. Jan. 1751.
Höller de Dobelhof Franciscus p. 78. mort. 9. Mart. 1725
Holobrandus Joannes p. 35.
Holthausen Tilmannus pag. 46.
Höltl Josephus Sigismundus p. 79. mort. 4. Mart. 1742.
Holzbauer Franciscus Josephus p. 81. mort. 7. Mart. 1776.
Holzeisen Antonius p. 22. mort. 26. Febr. 1743.
Holzmann Joannes p. 125. mort. 13. Dec. 1767.
Hönigk Joannes p. 111.
Höpfner de Brendt Jodocus p. 15. mort. 1686.
Hopf Josephus p. 86.
Horack Constantinus p. 25
Horcher Erhardus p. 100.
Hörmann Christophorus p. 38.
Hörmann Christophorus p. 119. mort. 5. Martii 1709.
Hörmann Joannes Christophorus pag. 45. mort. 26. Jan. 1668.
Hörmann Joannes Leopoldus pag. 49.

Hörmann Maternus p. 43.
Hörmanseder Anselmus pag. 20.
Horn Kilianus p. 34.
Horneck Lebaldus p. 36.
Horst Joannes p. 46.
Horst Hermannus p. 13.
Horus Mathias Henricus pag. 26.
Horwardus Joañes Carolus p. 14. mort. 14. Jan. 1655.
Hostun Isidorus p. 37.
Holz Josephus Mathias, p. 58. mort. 5. Sept. 1770.
Hrabowsky Nicolaus p. 16.
Hubertus Noviomagus p. 109.
Hudelist Antonius p. 88.
Hueber Andreas p. 52. mort. 3. Julii 1705.
Hueber Franciscus Jacobus, pag. 120.
Hueber Franciscus Sebastianus, pag. 122. mort. 10. Mart. 1717.
Hueber Joannes p. 34. 102.
Hueber Joannes Baptista p. 82. mort. 22. Maii 1761.
Hueber Melchior p. 115.
Huetter Georgius p. 107. mort. 1548.
Huetter Joannes p. 35.
Huetter Joannes Jacobus pag. 116.
Huetter Martinus p. 43.
Huffel Christophorus p. 67. mort. 1552.
Huffnagel Joannes p. 100.
Hulin Joannes Baptista p. 76. mort. 7. Maii 1728.
Hulin Joannes Lambertus Daniel pag. 78. mort. 19. April 1725.
Hulfs Petrus p. 12.
Humbourg Joannes Nepomucenus p. 85.
Humelauer Georgius Ignatius p. 82.
Hundeshagen Antonius p. 56. mort. 10. Mart. 1752.
Hundeshagen Joannes Georgius p. 91.
Huntpickler Leonardus pag. 3.
Hupka Christophorus pag. 60.
Huppaner Martinus p. 6.
Hupper Josephus pag. 80. mort. 6. April 1746.
Hüttenbacher Josephus p. 87. mort. 17. Maii 1772.
Hüttendorfer Carolus p. 9.
Hüttendorfer Joannes pag. 42.
Hutter Joannes p. 35.
Hüttner Quod vult Deus p. 55.
Hüttner Petrus pag. 9 mort. 1622.
Hüttner Zacharias Adalbertus p. 50. mort. 1732.
Hutstocker Joannes p. 39.
Hyrneis Augustinus Josephus p. 49.

Index

Hülgerus Petrus p. 43.
Hümler Wolfgangus p. 65.
Hümpfl Blasius p. 97.

J.

Jacobus Vitus p. 108.
Jacobi Bartholomeus, p. 79. mort. 6. Julii 1716.
Jacobus de Cilia p. 34.
Jacobus de Stockstal p. 64.
Jacobus de Strigonio p. 33.
Jacobus de Talern p. 64.
Jacobus Bernardus de Vilingen p. 94.
Jacobus de Wulderstorf p. 96. mort. 1466.
Jacobus de Yban pag. 99. mort. 1479.
Jaenus Ferdinandus p. 7.
Jäger Franciscus p. 132.
Jägerhueber Ignatius p. 128. mort. 24. Octob. 1764.
Jajus Claudius pag. 7. mort. 6. Aug. 1552.
Jancko Casparus p. 86.
Jaquin Nicolaus Josephus pag. 87.
Jaslinsky Andreas p. 130.
Jauner Marcus p. 20.
Jauritsch Ferdinandus p. 129. mort. 20. Sept. 1748.
Jaus Franciscus Xaverius pag. 78.
Jaus Severinus p. 61.
Jelouitschen Philippus Jacobus p. 24.
Jenschiz Sigismundus p. 123. mort. 22. April 1718.
Jeralla Laurentius p. 60.
Jesko Casparus p. 70. mort. 21. Mart. 1633.
Illinus Petrus p. 38.
Illmer Carolus Fridericus p. 50. mort. 1716.
Illmer Joannes Adamus p. 50. mort. 5. Jan. 1691.
Illmer de Wartenberg Fridericus Ferdinandus p. 62. 173 mort. 15. Dec. 1699.
Insprugger Sebastianus p. 124. mort. 12. Sept. 1735.
Joachim Georgius pag. 110. mort. 1576.
Joannes Abbas ad Scotos Vienn. p. 3. mort. 24. Octob. 1467.
Joannes Adamus p. 70.
Joannes Angelus pag. 101. mort. 1512.
Joannes Canonicus in Czepirsch p. 33.
Joannes de Bachsteinn pag. 33.
Joannes de Basilea p. 2.
Joañes de Berchtoldstorf. pag. 32.
Joannes de Bremis p. 92.
Joannes de Bretheim p. 33.
Joannes de Buda p. 95.
Joannes de Camerino p. 5.
Joañes de Dicastilio p. 12. mort. 6. Mart. 1659.
Joannes de Eyck p. 33.
Joannes de Francfordia p. 32.

Joannes de Gmunden pag 94 mort. 1442.
Joannes de Goltberg p. 97.
Joannes de Graz p. 32.
Joannes de Hailbrunn p. 4.
Joannes de Hamelburg p. 63. mort. 1414.
Joannes de Linz p. 96. mort. 1453.
Joannes de Lunden p. 66.
Joannes de Mellico p. 95.
Joannes de Mohaiz p. 102.
Joañes Müller de Monte regio p. 97. natus 1436. mort. 6. Julii 1476.
Joannes de Müldorf p. 98.
Joannes de Palomar p. 33.
Joannes de Paumgarten pag. 64.
Joannes de Perchtoldstorf pag. 32.
Joannes de Pfullendorf pag. 2. 93.
Joannes de Randegg p. 91.
Joannes de Retza p. 1.
Joannes de Ruspach p. 1. 92
Joannes à S. Raÿmundo pag. 14.
Joannes de Schintavia p. 33.
Joannes de Schweidin p. 64.
Joannes de Seligenstat p. 65. mort. 1475.
Joannes de Tannis p. 93.
Joannes de Tapoliza p. 33.
Joannes de Trumpach p. 98.
Joannes de Valdespino pag. 10.
Joannes de Valle Oeni p. 63. mort. 1417.
Joannes de Venetiis p. 31.
Joannes de Weitra p. 63.
Joannes de Werd pag. 5. mort. 1539.
Joañes de Westphalia p. 31
Joañes Garzonber p. 31
Joannes Montanus Mol. lensis p. 9. mort. 1613.
Joañes Müller p. 97. natus 1436. mort. 6. Julii 1476.
Joannes Petrus Magnus p. 69.
Joannes Plebanus in Meÿgen p. 91.
Joannes Stephanus de Bononia p. 74.
Joannes Kaufmann de Hailbrunn p. 95.
Jodocus Weÿler de Hailbrunn p. 3.
Jonas Jacobus pag. 38. mort. 1558.
Jordan Henricus p. 77. mort. 26. Sept. 1727.
Jordanis Leopoldus p. 66.
Jordanus de Saxonia p. 91.
Jordanus Thomas p. 68. 109 mort. 1585.
Josephi Dominicus p. 21.
Isaÿ Joannes p. 42.
Isidorus de Hostun p. 37.
Isingins Andreas p. 69. 111. mort 21. Febr. 1596.
Ivancsics Joannes p. 26.

Judex Mathous p. 69.
Jugk Martinus p. 36. mort. 8. Dec. 1512.
Jugovitz Franiscus Haverius p. 89.
Julier de Badenthall Josephus Alexius p. 57.
Juniker Henricus p. 16. 116. mort. 18. Junii 1697.
Juniker Joannes Guilielmus p. 70.
Jung Georgius Sebastianus pag. 73.
Jung Joannes pag. 6.
Jung Timotheus p. 40.
Jungesblut Georgius Sigismundus p. 47.
Juno Reginaldus p. 17.
Juras Joannes p. 105.
Juritsch Joannes Baptista, p. 71.
Juschiz Mathaus pag. 81. mort. 27. April 1776.
Juul Gabriel p. 115.

K.

Kaczer Joannes Christophorus p. 48.
Kain Ignatius Godefridus p. 88.
Kallmünzer Joannes Mathaus p. 53. mort. in Junio 1742.
Kaltenmarckter Joannes p. 5. 35. 100. mort. 30. April 1506.
Kampmüller Ignatius pag. 22. 125. mort. 31. Mart. 1777.
Kanner Theodoricus p. 6.
Kapeller Martinus p. 120.
Kapler Antonius pag. 21. mort. 10. Julii 1776.
Kare Charus pag. 28. mort. 16. Mart. 1772.
Kare Gaudiosus p. 28
Kaschutnig Antonius p. 124. mort. 22. Aug. 1745.
Kaschutnig Joannes Baptista p. 129
Kaschutnig Simon Thaddeus pag. 80. mort. 24. April 1729.
Kaskius Joannes p. 69.
Kaufmann Joannes p. 4. mort. 1489.
Kaufmann Jodocus p. 95.
Kaufmann Mathias p. 27.
Kaufmann Udalricus p. 36. mort. 16. Sept. 1526.
Kautschitsch Antonius p. 29
Kayser Franciscus Haverius p. 89.
Kayser Hartmannus p. 114
Kayser Joannes p. 49.
Kayser Sebastianus p. 126. mort. 7. Octob. 1739.
Kayser Vitus p. 122.
Kazius Joannes p. 68. 109. mort. 1592.
Kazius Rudolphus Carolus p. 46. mort. 16. Mart. 1686.
Keckman Joannes ex Haugstorf p. 35. 102. mort. 1522.
Keers Joannes p. 95.
Kees Joannes Georgius p. 51. mort. 9. Jan. 1754.

Keindl Joannes p. 53.
Keller Conradus p. 99
Keller Franciscus p. 126. mort. 10. Maii 1762.
Kellmüller Ernestus p. 116.
Kellner Joannes pag. 64 mort. 1468
Kellner Petrus p. 32.
Kemberger Joannes Andreas p. 113.
Kerckerschoffer Conradus pag. 33
Kereckes Franciscus p. 98.
Kerner Thaddeus p. 78.
Kerschner Henricus pag. 85. mort. 27. Junii 1769.
Keers Joannes p. 95.
Kerth Fulgentius pag. 17. mort. 7. Mart. 1713.
Kerj Franciscus Borgias p. 24. mort. 1. Dec. 1768.
Kerj Valentinus p. 128. mort. 21. Julii 1764.
Kefsler Antonius p. 86.
Kefsler Georgius Christophorus p. 50. mort. 17. Febr. 1717.
Kefsler Josephus pag. 128. mort. 3. Jan. 1771.
Kestler Joannes Andreas p. 80.
Kestler Joannes Carolus p. 84.
Khager de Tanburg Joannes Aegidius p. 118.
Khagner Wolfgangus p. 104. mort. 1522.
Kheim Sigismundus Eugenius p. 89
Khell Josephus pag. 26. 128. mort. 4. Nov. 1772.
Kheptweier Laurentius pag. 42.
Khern Joannes Fridericus pag. 75.
Khienzl Sebastianus pag. 106.
Khlein Joannes p. 9
Khogler Antonius p. 122. mort. 2. Maii 1721.
Khorndorfer Joannes p. 66.
Khülber Christophorus p. 6. 102. mort. 18. Junii 1529
Kickendorfer Thomas p. 131. mort. 9. Sept. 1741.
Kiellmann Joannes Henricus p. 73.
Kiellmajer Joannes p. 66.
Kienauer Simon p. 101.
Kifberger Franciscus Xaverius p. 125.
Kifhaber Leonardus p. 106.
Kintof Laurentius p. 113.
Kintzel Joannes Nepomucenus pag. 23. mort. 9. Sept. 1749.
Kirchamer Laurentius p. 38
Kirchberger Leopoldus p. 88.
Kirchaimer Georgius p. 107.
Kirchens Guliel[illegible]mus, pag. 31.
Kirchmajer Antonius p. 13.
Kirchschlager Casparus Leopoldus p. 78. mort. 13. Maii 1755.
Kirchschlager Franciscus Andreas pag. 79. mort. 7. Maii 1732.

Index

Kirchschlager Josephus p. 27.
Kirchstetter Joannes p. 44.
Kirchstetter Joannes Chrisanus p. 47. mort. 31. Maii 1700.
Kirchstetter Joannes Christophorus p. 47.
Kirchvogel Andreas pag. 87 mort. 20. Nov. 1776.
Kirchvogel Michael p. 124 mort. 24. Maii 1736.
Kirchweger Joannes Adamus p. 72.
Kirnerus Christophorus pag. 68.
Kisl Andreas, pag. 116.
Kislinger Franciscus Xaverius pag. 23. mort. 12. Octob. 1760.
Kistner Philippus pag. 47.
Kitzel Paulus pag. 98.
Kladeck Conradus p. 32.
Klaus Ignatius p. 130.
Klaus Michael p. 130.
Klein Antonius p. 88.
Klein Joannes p. 6.
Kleinschnitz Benedictus pag. 108.
Klerl Josephus Ignatius pag. 126.
Klesel Georgius p. 112.
Kleselius Melchior p. 8. mort. 18. Sept. 1630.
Klettenhammer Maximiliannus p. 59.
Kleyber Melchior p. 110.
Klimer Josephus p. 18. 120. mort. 5. Jan. 1712.
Klinka Mathias p. 112.
Klingenberger Martinus p. 11. 113. mort. 2. Jan. 1669
Klingenstein Michael p. 34.
Klöcker Hermannus Claudius p. 51. mort. 12. April 1708.
Kloz Joannes Baptista p. 48.
Knaber Joannes p. 96.
Knaffl Lucas p. 115. mort. 1661.
Knapp Balthasar pag. 113. mort. 25. Sept. 1696.
Knapp Colomannus p. 32.
Knecht Joannes Michael pag. 48.
Knittelmayer Carolus Joannes p. 80. mort. 27. Febr. 1738.
Knoblach Philippus Fridericus Georgius p. 81. mort. 22. April. 1770.
Knöck Martinus p. 42.
Knocklmann Ferdinandus pag. 74.
Knofloch Mathias p. 101.
Knopp Arnoldus p. 48.
Knöring Franciscus Xaverius pag. 82. mort. 29. Jan. 1742.
Koch Wendelinus pag. 120. mort. 2. Mart. 1714.
Koffer Wilibaldus pag. 116. mort. 19. Sept. 1679
Koffler Cyprianus p. 104.
Koffler Josephus p. 27.
Kolb Colomannus p. 91.

Kolberg Joannes p. 97.
Kolberger Georgius p. 34.
Kölbl Josephus p. 131.
Kolditz Melchior p. 105.
Koller Andreas p. 80. mort. in Julio 1728.
Koller Georgius Fridericus p. 10. mort. in Sept. 1653.
Koller Josephus pag. 25. 127. mort. 3. Sept. 1766.
Koller Ludovicus p. 17.
Kollmann Joannes Franciscus p. 84.
Kollreg Mathaeus Henricus p. 85.
Kollweis Mathaeus, pag. 13. mort. 1699.
Konckel Gregorius p. 95.
König Clemens p. 25. mort. 10. Mart. 1771.
König Melchior p. 118. mort. 12. Sept. 1721.
Königsmann Antonius pag. 24.
Königstein Conradus p. 64.
Könives Paulus Adamus pag. 84.
Köpfl Henricus p. 42.
Kopp Franciscus de Paula p. 29. 131.
Koppenjäger Franciscus Dominicus p. 75.
Kopplinger Josephus p. 77.
Koppiz Clemens p. 113.
Korik Joannes p. 63.
Kornhueber Ludovicus pag. 104.
Kösler Josephus p. 25. mort. 3. Jan. 1771.
Kostelez Daniel p. 91.
Kotschemer Antonius pag. 86.
Köttelstorfer Joannes pag. 98.
Kötter Petrus, pag. 97.
Kotzing Joannes p. 106.
Kotzius Joannes Christophorus Ignatius p. 74.
Krafft Conradus p. 36.
Krafft Fridericus p. 31.
Krafft Joannes Caspar p. 70.
Kräfft Joannes Georgius p. 120. mort. 23. Mart. 1722.
Kral Joannes Andreas p. 20.
Kraler Valentinus p. 5. 102 mort. 1539.
Kramer Antonius p. 85. mort. 19. July 1776.
Kramer Christophorus p. 114.
Kramer Franciscus p. 28.
Kramer Guilielmus Henricus pag. 84. mort. 13. Octobris 1765.
Kramer Joannes Conradus p. 51. mort. 30. Junij 1729.
Kramer Joannes Georgius Henricus p. 77. mort. 29. Junii 1773.
Kramer Joannes Stephanus p. 79. mort. 27. April 1739.
Kramer Theodoricus p. 6. mort. 1530.

Krapf Carolus pag. 87.
Krapf Franciscus Josephus pag. 49.
Krauecker Wolfgangus p. 6. mort. 1546.
Kraus â Krausenegg Joannes Paulus p. 41.
Kraus Sebastianus p. 58. mort. 20. Aug. 1777.
Kraus Valentinus p. 101.
Krebs Burchardus p. 97.
Krebs Joannes Augustinus pag. 112.
Krefeld Joannes p. 95.
Kremer Adamus Fridericus p. 74.
Kremer Joannes Baptista pag. 54.
Kremer Joannes Conradus Stephanus p. 72. mort. 14. Octob. 1723.
Kren â Krenberg Udalricus pag. 41.
Krenmayer Andreas p. 120.
Krenner Franciscus p. 25. mort. 7. Julij 1776.
Krenner Joannes Baptista pag. 54.
Kreßling Joannes pag. 103. mort. 15 15.
Kreül Joañes Baptista p. 123. mort. 18. Jan. 1726.
Kreützen Andreas, pag. 10. mort. 1647
Kreützer Conradus p. 94.
Kreützer Christophorus p. 65.
Kreützer Cunratus pag. 64. mort. 1478.
Kriechpaum Casparus p. 100.
Kriechpaum Ignatius p. 117.
Krieger Wilibaldus p. 21. 123. mort. 2. Mart. 1769.
Kriegsau Carolus Leopoldus p. 52. mort. 2. Octob. 1749.
Krimer Ferdinandus p. 16. mort. 22. Dec. 1703.
Kröll Joannes p. 65.
Krzivaneck Joannes p. 60.
Krug Dominicus p. 27.
Krug Joannes Erasmus pag. 45.
Krumpach Mathias p. 99.
Krumpfeld Martinus p. 98.
Kneffner Edmundus p. 23.
Kühnel Procentius p. 24.
Kullmayer Joannes p. 66.
Kullmayer Joannes Georgius p. 47.
König Ludovicus pag. 67. mort. 13. Sept. 1563.
König Joañes Hieronymus p. 12. mort. 17. Febr. 1646.
Künstler Vincentius p. 89
Künzlmann Guarinus p. 53.
Kupfersinn Josephus pag. 114
Kuppiz Clemens p. 113.
Kuchschiz Clemens p. 107.
Kürner Antonius p. 129.
Kuttner Michael p. 99.
Küzpühel Henricus pag. 31.
Kyenbaum Andreas p. 68. 108. mort. 15. Sept. 1582.

Königshofen Joannes p. 96.
Kyzer Christianus Bor, Cardinus p. 105.

L.

La Breche Joañes Guilielmus p. 118. mort. 14. Febr. 1684.
Lackerus Georgius pag. 43. mort. 18. Maÿ 1640.
Lackius Georgius p. 60.
Lackner Franciscus p. 40.
Lackner Leopoldus p. 109.
Ladislaus de Strigonio p. 33.
Laemichen Fridericus p. 130. mort. 5. Aug. 1764.
Lahner Leopoldus p. 109.
Lährenbecher Joannes Udalricus p. 130.
Lainix Gregorius p. 130.
La Langue Joannes Baptista p. 88.
Lamberti Gregorius p. 7.
Lambertin Joannes Godefridus p. 86.
Lambertus de Geldria p. 1. 92. mort. 1419.
Lambertus Petrus p. 42.
Lamormain Guilielmus p. 10. mort. 22. Febr. 1648.
Lampl Ignatius pag. 129. mort. 3. Nov. 1748.
Lampotinger Hartwicus p. 33.
Lamprecht Georgius Henricus p. 16. mort. 15. Nov. 1720.
Lanckheimer Joannes p. 2.
Landau Joannes p. 43.
Lang Franciscus Augustinus p. 59.
Lang Joannes Antonius pag. 60.
Langenstein Andreas p. 92.
Langenstein Henricus p. 1. mort. 11. Febr. 1397.
Langer de Langendorff Remigius Leopoldus Ignatius p. 19.
Langetl Fridericus p. 145.
Langmayer Josephus Joannes Baptista p. 89.
Lantsch Georgius p. 6. 101. mort. 1520.
Lauber Adamus, p. 47.
Lauch Joannes Franciscus p. 124.
Lauffner Leopoldus p. 39
Laugier Ludovicus p. 83. mort. 28. April 1774.
Laurojus Nicolaus pag. 7. mort. 1581.
Laurenti Josephus Nicolaus p. 87.
Laurentius Abbas Mariae Cellensis p. 96.
Laurentius ex Brancaz p. 101.
Laurentius Canon. Ducum. burgens. p. 34.
Laurentius Flander p. 109.
Laurentius de Obergutt p. 33.
Laurentius de Herzogenburg, p. 34.

Laurentius de Krumpach p. 98.
Laurin Simon p. 86. mort. 25. Mart. 1772.
Lautnicky Nicolaus p. 11.
Lautingius Joannes p. 95.
Lauterbachius Hieronymus p. 108.
Lauterbachius Joannes p. 108. mort. 11. Octob. 1593.
Layminger Leonardus p. 32.
Lazius Simon p. 66. mort. 19 Octob. 1532.
Lazius Wolfgangus p. 67. mort. 19. Junii 1565.
Leander Diomedes p. 69.
Leander Joannes p. 69. mort. 1610.
Leber Ferdinandus p. 84.
Lebersorg Thomas p. 108.
Lebmacher Valentinus Ferdinandus p. 84.
Lebsafft Joannes Udalricus p. 45.
Lebzelter Adamus Josephus p. 81. mort. 8. Aug. 1771.
Lebzelter Carolus Wolfgangus p. 75. mort. 26. Octob. 1732.
Lebzelter Joannes Leopoldus p. 79. mort. 25. Jan. 1776.
Lechler Andreas p. 111. mort 16. Octob. 1619.
Lechner Franciscus p. 128.
Leeb Joannes p. 34.
Leeb Floridus p. 27.
Leeb Michael p. 56
Lefflerau Antonius p. 89.
Lehr Joannes Wenceslaus Ignatius p. 80.
Lehr Josephus p. 77.
Leithner Matheus Cajetanus p. 85
Le Fevre Joannes p. 59.
Lehmannus Laurentius p. 39.
Leonardus de Carinthia p. 1.
Leonardus Ord. Min. Conv. S. Franc. p. 6.
Leopoldus de Jordanis p. 66.
Lepes Nicolaus p. 33.
Lepp Adamus p. 37.
Lesmanus Laurentius p. 108.
Lethoschnick Wenceslaus pag. 100.
Leübmann Paulus p. 3. mort. 22. Jan. 1479.
Lewenberg Rudolphus p. 18.
Lewenberg Weichardus p. 20. mort. 2. Nov. 1738.
Lezzeni Carolus Romualdus p. 123. mort. 17. Jan. 1759.
Lezzeni Franciscus Ignatius p. 123. mort. 17. April 1763.
Lezzeni Jacobus p. 123.
Liball Joannes p. 103.
Lichtenauer Franciscus Xaverius p. 60.
Liebhart Alexander p. 39.
Liebl Joannes Leonardus p. 125
Liechtensteinn L. B. Georgius p. 91. mort. 1420.
Liesgänig Josephus p. 130.
Limp Raymundus p. 21
Linck Andreas p. 55.
Linck Joannes p. 74.

Lindelauf Ernestus p. 115.
Lindelauf Joannes pag. 15. mort. 23. Febr. 1692.
Linderberger Joañes Baptista p. 112.
Lindner Joannes p. 103.
Lindner Joannes Jacobus pag. 49.
Lingelius Michael p. 68. mort. 8. Dec. 1584.
Lingl Joannes p. 39.
Linsmajer Joannes p. 40.
Lintschinger Aloysius p. 117.
Lintz Carolus p. 81
Lintz Josephus Benedictus p. 128.
Lobith Bartholomaus p. 119.
Löbl Wolfgangus pag. 36. mort. 1495.
Löblin Wernerus p. 3.
Löbschiz Benjamin p. 68. mort. 13. Mart. 1582.
Locher Joañes Josephus p. 57.
Locher Maximilianus Josephus p. 82. mort 12. Sept. 1768.
Lochmayer Michael p. 5. 35. mort. 1491.
Löffelholz Joannes p. 67 mort. 1552.
Loga Georgius p. 72.
Logus L. B. de Logau Georgius p. 38. 105.
Lohr Stephanus pag. 36.
Loigk Antonius p. 76. mort. 21. Nov. 1729.
Lomann Georgius p. 12.
Lopius Claudius pag. 41. mort. in Aprili 1641.
Löpper Josephus p. 126. mort. 9. Nov. 1736.
Lorenz Martinus p. 29.
Lösch Fridericus p. 70.
Lösch Thomas p. 9.
Losius Ludovicus p. 72.
Losser Joañes Baptista p. 74
Loÿ David pag. 116.
Lubanus Mathias p. 69. 110. mort. 24. Nov. 1584.
Lucas de Albaregali p. 97.
Luchini Josephus pag. 84. mort. 10. Dec. 1769.
Luchs Joannes Baptista p. 24. mort. 15. April 1757.
Lucius de Lucüs p. 50. mort. 4. Nov. 1715.
Ludinger Joannes pag. 127. mort. 8. Dec. 1737.
Ludovici Oswaldus pag. 5. mort. 1504.
Ludovicus Propositus Ducumburg. p. 34.
Ludwig Joannes p. 71. 116. mort. 1666.
Ludwig Joannes Maximilianus p. 73.
Luetanus Hubertus pag. 109.
Luetanus Lambertus pag. 111.
Lupperger Jacobus p. 20. mort. 12. Febr. 1734.

Index

Luppi Josephus pag. 76. mort. 1731.
Lurz Hermannus p. 63.
Lusner Josephus p. 132.
Lutz Christophorus p. 118.

M.

Machowez Carolus p. 132.
Machowez Martinus Antonius p. 132.
Maik Stephanus pag. 80. mort. 9. Nov. 1772.
Maiko Paulus p. 131.
Madanus Franciscus p. 116. mort. 1667.
Maderer ab Ehrenreichscron Joannes Fridericus p. 52. mort. 13. Febr. 1737.
Maderer Joannes Mathias p. 77. mort. 21. Octob. 1742.
Madruzzo Antonius p. 24. mort. 29. Sept. 1758.
Magerl Andreas p. 19. 120. mort. 10. Junii 1719.
Magerl Bartholomaus pag. 109.
Magier Petrus p. 70. 112.
Magius Laurentius p. 7.
Magnet Paulus pag. 122. mort. 2. Jan. 1734.
Magnus Joannes Petrus pag. 69.
Mainersperg Carolus p. 123. mort. 5. Julii 1754.
Maister Antonius pag. 131. mort. 16. Mart. 1779.
Maister Franciscus Xaverius p. 125. mort. 12. Maii 1735.
Maister Georgius p. 26. 130.
Maister Josephus p. 26.
Maler Fridericus p. 33.
Malerus Joannes p. 109.
Managetta Antonius Bal. thasar p. 71.
Managetta Antonius Josephus p. 20.
Managetta Franciscus Xaverius p. 79.
Managetta Joannes Georgius p. 50. mort. 4. Octob. 1751.
Managetta Joannes Nicolaus p. 50.
Managetta Ignatius Joañes Nivordus p. 54.
Managetta Joachimus Antonius Hubertus p. 53. mort. 1737.
Managetta Joannes Guilielmus p. 72. 112. mort. 31. Maii 1666.
Managetta Joannes Nicolaus p. 50.
Managetta Josephus p. 20.
Managetta Maximilianus Wolfgangus p. 77. mort. 25. Jan. 1725.
Managetta Zacharias pag. 73.
Mandel Georgius pag. 36.
Mandel Wenceslaus p. 35.
Mandick Antonius p. 28.
Manenbach Joannes Adamus p. 81.

Manenbach Joannes Baptista Conradus p. 77. mort. 17. Dec. 1740.
Manestorfer Michael p. 65.
Manfron Thomas p. 13.
Mann Dominicus p. 5.
Manner Franciscus p. 61.
Manquel Florianus p. 60.
Mansvel Franciscus Antonius p. 57. mort. 15. Aug. 1751.
Marchesi Mauritius pag. 22 mort. 15. Nov. 1750.
Marchesinus Carlus p. 8
Marchpeck Ludovicus p. 68. mort. 17. Sept. 1570.
Marchpeck Mauritius p. 67. 106.
Marcoll Petrus p. 64.
Marck Michael p. 15. 116. mort. 1. Febr. 1698.
Marck müller Josephus Antonius p. 84.
Marcus de Luthovia p. 62.
Mareschler Wenceslaus Joannes Nepomucenus p. 83. mort. 1. Jan. 1767.
Margarita Antonius p. 107.
Margatsch Joannes Adamus p. 47.
Marherr Antonius Josephus pag. 81.
Mariamus Petrus p. 119.
Marck Karl Joannes p. 65.
Marck müller Josephus Antonius p. 84.
Maristoni Hyacinthus p. 19. mort. 7. April. 1713.
Marius Augustinus pag. 6. mort. 1542.
Marquardus de Randegg, pag. 31.
Marquardus Stephanus pag. 94.
Marquardus de Wisoach pag. 64.
Marsilius Maximilianus p. 112.
Marstaller Leonardus p. 6.
Martin Joannes Jacobus p. 78. mort. 17. Sept. 1748.
Martini Carolus p. 59.
Martinus de Karchendorf pag. 101.
Martinus Marculensis p. 10.
Martinus Szepusiensis, Abbas ad Scotos Vienno pag. 96.
Martinus de Walthausen pag. 32.
Martinus de Walsee p. 63.
Marxer Antonius Xaverius p. 22. mort. 25. Maii 1775.
Masing Antonius p. 53. mort. in Junio 1743.
Massura Henricus p. 70. mort. 1631.
Mastallier Carolus p. 132
Maternus Joannes p. 70.
Mathoi Augustinus p. 12.
Mathous de septem Castris pag. 34.

Matheser Joannes Jacobus p. 51. mort. 17. Octob. 1750.
Mathias de Dlow p. 104.
Mathias Georgius p. 101.
Mathias de Krumpach p. 99.
Mathias Rudolphus p. 69
Mathias de Walsee p. 93.
Mathias de Winsperg p. 4.
Mathis Joannes Baptista p. 85.
Mauchter Mathaus p. 13. mort. 1664.
Maurer Antonius p. 128.
Maurisperg Antonius p. 122. mort. 12. Dec. 1748
Maus Stephanus p. 105.
Mauser Andreas p. 93
Mauthrey Ignatius pag. 124. mort. 27. Junii 1737
Maximus Brixiensis p. 8. mort. 13. Junii 1594.
Maye Paulus pag. 47.
Mayeditsch Christophorus Georgius p. 51. mort. 21. Sept. 1720.
Mayer Antonius Alexander pag. 82. mort. 21. Febr. 1744.
Mayer Antonius Bertrandus p. 55. mort. 13. Octob. 1753.
Mayer Carolus pag. 131.
Mayer Christophorus p. 10. mort. 11. Octob. 1626.
Mayer Christophorus p. 88
Mayer Elias Franciscus pag. 11.
Mayer Georgius p. 64.
Mayer Jacobus p. 75.
Mayer Joannes Baptista p. 15. mort 8. Mart. 1699.
Mayer Joannes Baptista p. 50. mort. 3. Octob. 1720.
Mayer de Mayersfeld Joannes Bertrandus p. 51. mort. 15. Aug. 1720.
Mayer Josephus p. 130. 132.
Mayer Michael p. 21. mort. 5. Jan. 1748.
Mayer Wolfhardus p. 92.
Mayerhofer Ignatius pag. 129.
Mayerhofer Joannes p. 91. mort. 30. Jan. 1402.
Mayer Bernardus p. 35.
Mayerl Thomas p. 113.
Mayern Theodorus p. 26.
Mazella Josephus Antonius p. 80. mort. 6. April. 1752.
Mechtl Albertus p. 117.
Mehl Georgius p. 40.
Meinrath Thomas p. 116.
Meixner Andreas p. 102. mort. 9. Febr. 1515.
Mellack Mathias p. 16.
Meleghy Franciscus pag. 118.
Mellei Stephanus p. 114.
Melzigh Martinus p. 10. 112

Menegatti Franciscus p. 15.
Menestorfer Joañes p. 65. 101. mort. 24. Aug. 1497.
Menginus Antonius p. 9.
Mengler Conradus p. 64
Menhard Isidorus p. 28.
Mensurati Joannes Baptista p. 47.
Mensuratus Franciscus pag. 71.
Mercurianus Jacobus p. 12.
Merswinn Joannes p. 94.
Mertens Carolus p. 86.
Mesmer Antonius p. 86.
Mesingflor Joannes p. 97.
Mestlin Thomas p. 64.
Mestmann Rudolphus p. 92.
Meürl Bernardus p. 35.
Mezburg Georgius p. 131.
Mezger Carolus Josephus pag. 58.
Mezger Joannes Fide, rius pag. 45. mort. 3. Aug. 1666.
Michael de Azmanspack pag. 31.
Michael de Bremarton p. 66.
Michael de Schesburck p. 100.
Michael de Sigeth p. 97.
Michael Plebanus in Stolzenberg, p. 93.
Michael de Vaccia p. 92.
Michel Joañes Baptista p. 72.
Micksich Georgius p. 114.
Mielizky Georgius p. 9.
Mikan Josephus p. 87.
Milkovics Michael p. 128. mort. 17. Octob. 1759.
Milgiesser Leonardus p. 70. mort. 22. Aug. 1645.
Millovez Balthasar p. 114.
Milser Hieronymus p. 15. 115. mort. 1694.
Misbeck Andreas p. 103.
Misley Joannes Baptista p. 88. mort. 25. Juny 1743.
Mittelbach Erasmus p. 72.
Mitkreich Georgius p. 39. mort. 22. Aug. 1566.
Mitterdorfer Sebastianus p. 21. 124. mort. 12. Julii 1743.
Mitterholzer Joannes p. 115.
Mittisini Alphonsus p. 14.
Mock Godefridus pag. 90. mort. 1738.
Möeden Georgius Guiliel, mus p. 50. mort. 8. Febr. 1708.
Möeden Joannes p. 46.
Mogolnizky Sigismun, dus p. 13.
Molinari Christophorus pag. 84.
Molindes Franciscus p. 21. 122 mort. 28. Mai 1768.
Molitor Benedictus Eber, hardus p. 53. mort. 15. Aug. 1725.
Molitor Christianus p. 101.
Molitor Franciscus Josephus p. 82.

Molitor Joannes Thomas p. 45. mort. 5. Octob. 1671.
Molitor Nicolaus pag. 64 mort. 1478.
Molitor Salvianus pag. 22. mort. 16. Dec. 1764
Möller Joannes Urbanus p. 124. mort. 17. April 1748.
Monedens p. 101.
Monschein Jacobus p. 113.
Monse Josephus Stratislaus p. 59.
Monsperger Josephus Julianus p. 29.
Montanus Joannes pag. 9 mort. 1603.
Montquentin Petrus Leopoldus p. 72.
Mordax Antonius p. 18.
Morelli Leopoldus pag. 23 mort. 1. Sept. 1768.
Moriz Casparus pag. 9.
Mosbach Leopoldus Michael p. 59.
Mosbachius Georgius p. 69 mort. 10. Febr. 1594.
Mösch Jacobus p. 4.
Moscheim Rudbertus p. 37.
Mosmann Tobias p. 121.
Mosnaner Wolfgangus pag. 103.
Mosperger Michael p. 109.
Motz Laurentius p. 37. 104. mort. 1532.
Muchiz Petrus pag. 8. 110. mort. 29. April. 1600.
Muetting Joannes Carolus p. 79. mort. 14. Sept. 1730.
Muettinger Ludovicus p. 120.
Mühlbacher Adamus Felix p. 75. mort. 1690.
Muhr Antonius Franciscus p. 122.
Mulle Joannes p. 118.
Mulle Joannes Mathias pag. 46.
Müller Antonius Martinus p. 88.
Müller Conradus p. 17. 117. mort. 17. Octob. 1696.
Müller Joannes p. 97.
Müller Joannes Josephus Franciscus Borgias p. 84.
Müller Georgius p. 53. mort. 26. Octob. 1765. etat. 100.
Müller Ignatius p. 22.
Müller Joañes p. 49. mort. 1683.
Müller Joannes de Monte regio pag. 97. mort. 6. Julii 1476.
Müller Mathaeus p. 55. mort. 26. April. 1764.
Müller Mathaus p. 71.
Müller Mathias Daniel p. 77. mort. 19. Junij 1727.
Müller Philippus p. 14.
Müller Rochus p. 25.
Müllner Conradus p. 3. 96.
Müllner de Müldorf, Josephus Ignatius p. 56. mort. 1739.

Müllner Leonardus p. 5. 99. mort. 1497.
Müllner Sebaldus p. 64.
Municko Joannes p. 105.
Munneretti de Rettenfeld Bernardus p. 23.
Munier Franciscus Xaverius p. 27.
Münsterberg Joannes p. 101.
Munz Joannes p. 101. mort. 9. Dec. 1503.
Münzer Georgius pag. 15. mort. 21. Sept. 1679.
Murinus Andreas pag. 110.
Murnich Christianus p. 76.
Murr Stephanus p. 99.
Muschinger Laurentius p. 101.
Muschlerus Georgius p. 39. 107.
Muschinan Aloysius p. 115. mort. in Jan. 1686.
Muska Nicolaus p. 26.
Musnig Antonius p. 84.
Mussart Carolus p. 11. 113. mort. 17. Jan. 1653.
Muttelsee Dominicus p. 15.
Mütting Joannes Leopoldus p. 49.

N.

Nabroth Christophorus p. 73.
Nabroth Georgius Andreas pag. 48.
Nadler Joannes Georgius p. 85. mort. 7. Maii 1772.
Naffzer Joannes p. 96.
Nagel Ferdinandus Carolus Josephus p. 77. mort. 8. Febr. 1683.
Nagel Joannes p. 64.
Nagel Josephus p. 64. 132
Nagel de Eisengoub Carolus p. 119. mort. 14. Sept. 1725.
Nagy Georgius p. 112.
Nagy Joannes p. 9.
Naller Augustinus p. 25
Narcissus de Berchingen p. 3.
Narnia Fabius p. 37.
Naso Joannes p. 6. 106.
Nausea Fridericus p. 6. 106. mort. 6. Febr. 1552. p. 341.
Nekrepp Joañes de Deo, p. 29. 132.
Neomenius Rudolphus pag. 112.
Nettekoven Joannes Adamus p. 52. mort. 5. Nov. 1738.
Neügebauer Andreas p. 122.
Neügebauer Joannes Carolus Antonius p. 125. mort. 14. Sept. 1744.
Neükirchius Paulus p. 8.
Neümann Franciscus p. 89.
Neümann Joannes p. 109.
Neümann Joannes de Braunau p. 64. mort. 1463.
Neümann Joannes de Vienna p. 63. mort. 1521.
Neümann Joannes Görlicens. p. 68. mort. 8. Dec. 1568.

Neümaÿer Georgius p. 21. mort. 11. April 1755.
Neündorff Ludovicus pag. 14. mort. 1683.
Neüpeck Egidius p. 37. mort. in Jan. 1525.
Neüpeck Joañes Casparus p. 8. mort. 28. Aug. 1594
Neüpeck Josephus p. 129.
Neüper Joannes p. 77.
Nicolaus de Aulen p. 95. mort. 27. Octob. 1467.
Nicolaus Canonicus Cafsoviensis p. 32.
Nicolaus de Constantia p. 92
Nicolaus de Corret p. 109
Nicolaus de Dinckelspühel p. 2. 93. mort. 1433.
Nicolaus de Dorffen p. 93.
Nicolaus de Fürstenfeld p. 63. 93.
Nicolaus de Glaz, pag. 33. mort. 8. Sept. 1452.
Nicolaus de Gottespruñ p. 95.
Nicolaus de Goetz p. 3. 95.
Nicolaus de Herberstorff p. 63.
Nicolaus de Hohenhartz Kirchen p. 92.
Nicolaus de Kreützenach p. 4. 98. mort. 1491.
Nicolaus de Luxenburg pag. 34.
Nicolaus de Natzen p. 93.
Nicolaus de Noithod p. 97.
Nicolaus de Respiz p. 94.
Nicolaus de Rudolphswert pag. 101.
Nicolaus de Temesvar p. 32
Nicolaus de Uzimo p. 63.
Nicolaus de Varadino p. 32.
Nicoletti Gundaccarus Romualdus p. 79. mort. 9. Sept. 1732.
Nider Joannes p. 2. mort 1440.
Niderl Franciscus Haverius Sigismundus p. 86.
Nidermaÿer Paulus Jacobus p. 47.
Niderbauer Georgius Friderius p. 129. mort. 17. Sept. 1760.
Nigrinus Andreas, pag. 40.
Nimbsdorff Balthasar Cÿriacus p. 72.
Ninguarda Felicianus p. 7. mort. 1595.
Nizzl Guilielmus Antonius p. 52. mort. 1735.
Noelius Marcus pag. 10.
Noghera Joannes Baptista p. 26.
Noguerra Jacobus p. 7. mort. 1556.
Nollarn de Nollenstein Balthasar p. 115. mort in Mart. 1679.
Nolthous Joañes Ferdinandus p. 118. mort. 21. Aug. 1712.

Novack Petrus p. 32.
Nubingus Joannes p. 4
Nunicius Christianus pag. 8.

O.

Oberleüttner Andreas p. 50.
Oberleüttner Jacobus Josephus p. 88.
Obermaïer Joannes p. 88
Obermaïer Joannes Baptista p. 27.
Obermaïer Josephus Matthias Leopoldus p. 54.
Oberpaurer Joannes Jacobus p. 125.
Obersteinn Paulus p. 37. mort. is 44.
Octavianus Camerarius de Ravennas p. 11.
Octavianus de Parorino pag. 10.
Octavius de Terz, pag. 13. mort. 1687
Oczenaseck Adamus Ignatius p. 51. mort. 28. Octob. 1714.
Oczenaseck Joannes Mauritius p. 49. mort. 29. Nov. 1726.
Oczenaseck Wenceslaus Gallus p. 48. mort. 22. Jan. 1713.
Oczenaseck Wolfgangus Gallus p. 52. mort. 24. Febr. 1724.
Oderwolf Casparus p. 114.
Oderwolf Henricus p. 117.
Oechsl Wolfgangus p. 103.
Oeckl de Helmberg Josephus Antonius p. 129.
Oeder Sigismundus p. 38. 108. mort. 10. Febr. 1591.
Oeder Thomas p. 32.
Oeppinger Franciscus Josephus p. 88.
Oettl Antonius Josephus p. 49. mort. 4. Jan. 1723.
Oettl Antonius Romanus pag. 52.
Olben Joannes Mathaeus pag. 73.
Olberer Franciscus p. 119.
Olitorius Adamus p. 70.
Olÿnch Franciscus Jacobus p. 60. mort. 14. April 1770.
Olÿnch Michael p. 59. mort. 1. Febr. 1758.
Oppenritter Joannes Jacobus p. 54. mort. 1750.
Oppiz Michael p. 132.
Orsi Cajetanus p. 22. mort. 29. Febr. 1760.
Orthueber Christianus alias Stadler p. 103.
Ortz Zaÿmundus p. 15.
Orÿ Adrianus Jacobus p. 75.
Orzaginlag Ladislaus p. 100.
Ost Joannes pag. 87.
Ostermann Franciscus p. 87.
Oswaldus de Weÿcker, storf p. 100.

Index

Ott Joannes Adamus pag. 19 mort. 1735
Otterstetter Bernardus pag. 45.
Ottinger Antonius p. 27.
Otto Aloysius p. 15. mort 1675.
Otto Bernardus p. 105.
Otto Elias Stanislaus. pag. 115.
Ojsta Henricus p. 1. mort. 11. Mart. 1397.

P.

Paar Jacobus Joannes p. 57. mort. 22. April 1753.
Pachaleb Joannes Baptista p. 38. mort. 3. Julii 1560.
Pachamer Wolfgangus pag. 36.
Pacher Georgius pag. 43 mort. 1643.
Pacher Thomas Josephus pag. 47.
Pachmayer Joannes Petrus pag. 74.
Pachmiller Petrus p. 32.
Pachner Christophorus Joannes p. 54.
Pachner Franciscus de Paula p. 82. mort. 16. Jan. 1777.
Pasmayer Joañes Georgius p. 81. mort. 13. Nov. 1776.
Pas-mayer Josephus Georgius p. 88. mort. 19. Junii 1774.
Pagannus Eustachius p. 11. 113.
Palarcka Ernestus p. 127.
Palchich Franciscus p. 119.
Palckovich Martinus p. 13. mort. 1663.
Palfinger Christophorus pag. 111.
Pamer Antonius p. 26. 128.
Paminger Franciscus p. 20.
Pampelius Joannes p. 8.
Pampelius Joannes p. 39 109 mort. 8. Nov. 1579.
Panencka Andreas Bernardus p. 75. mort. 26. Aug. 1748
Panetianus Joannes p. 103.
Panigalli Ludovicus p. 123. mort. 10. Junii 1729
Panis ol Isaacius p. 69
Panstingl Antonius p. 60.
Papes Andreas p. 86.
Pargger Josephus p. 21 mort. 17. Sept. 1729.
Parhamer Ignatius p. 129
Parth Paulus Franciscus p. 118.
Pasquallati Josephus Benedictus p. 86.
Passini Franciscus p. 82 mort. 2. Nov. 1766.
Passerini Franciscus Antonius pag. 76. mort. 1. Jan. 1722.
Pasterg Georgius Andreas pag. 77. mort. 1758.

Castorius Balthasar p. 70.
Catalich Joannes p. 17.
Caterstorfer Georgius pag. 100.
Catovillet Carolus Antonius p. 117.
Catrcius de Rau, pag. 12. mort. 1646.
Catuna Bartholomaeus pag. 87.
Cauch Joannes p. 99.
Cauer Andreas p. 119.
Cauer Joannes pag. 3.
Cauer Joannes Georgius p. 112.
Cauer Leopoldus p. 60.
Cauerl Caulus p. 32.
Caulle Theophylus p. 20. mort. 13. Martii 1731.
de Cauli Petrus Forerius, p. 24.
Caulus Cremonensis p. 7.
Caulus de Geldria p. 192.
Caulus de Gienger p. 94.
Caulus de Mellico p. 96. mort. 22. Jan. 1479.
Caulus ab Oberstein p. 37. mort. 1544.
Caulus de Praga p. 95.
Caulus de Stockeran p. 99. mort. 1484.
Caulus de Vienna p. 32.
Caumann Otto p. 27.
Caumgartner Joannes Michael p. 50.
Caumgartner Josephus p. 128. mort. 12. Sept. 1748.
Caumgartner Michael p. 35.
Cauminger Joannes Thaddeus p. 78. mort. 24. Junii 1763.
Cayer Franciscus Xaverius p. 89.
Cauzeck Adalbertus p. 7. mort. 1571.
Ceer Sigismundus p. 121. mort. 14. Febr. 1746.
Ceez Joannes Gerardus p. 53. mort. 1731.
Ceham Achatius p. 105.
Cejacevich Franciscus Xaverius p. 24.
Ceickart Franciscus p. 123. mort. 29. Maij 1752.
Cellisee Valentinus p. 101.
Celliceroli Vitalis p. 12. 113. mort. 1639.
Celser Joannes Bernardus p. 52. mort. 22. Dec. 1744.
Cenalosa Ambrosius p. 11. mort. 6. Martii 1656.
Cenalosa Mondragon Benedictus p. 12.
Cengel Joannes p. 102.
Cengel Martinus p. 110.
Cengel Petrus p. 110.
Cenninger Sebaldus p. 110.
Censa Franciscus Xaverius p. 77. mort. 8. Aug. 1749.

Index

Benz Joannes Adamus p. 56. mort. 1. Jan. 1774.
Berbegg Josephus pag. 20. 122. mort. 8. Dec. 1728.
Berchtner Joannes p. 98.
Berckhofer Paulus p. 69.
Bercotti Nicolaus p. 124.
Berger Benedictus p. 69. mort. 14. April. 1691.
Berger Bernardus p. 100.
Berger Carolus p. 42. mort. 22. Julii 1645.
Berger Ernestus p. 18. mort. 25. Dec. 1748.
Berger Georgius p. 42. 102.
Berger Gregorius p. 111.
Berger Josephus Wilhelmus p. 58. mort. 14. Dec. 1770.
Berl Maximilianus Ferdinandus p. 51.
Berlachius Andreas p. 67. 106. mort. 11. Junij 1551.
Bernecker Primus p. 102.
Bernoll Stephanus p. 64.
Berschi Michael p. 29.
Bertacher de Bergenstein Florianus p. 58.
Bertl Franciscus Ignatius p. 51. mort. 7. Aug. 1710.
Berwart Joannes pag. 92 mort. 1411.
Bestalozzi Ludovicus p. 24. 127. mort. 30. Dec. 1758.
Beterfij Carolus p. 126. mort. 24. Aug. 1746.
Betheö Stephanus p. 12. 113.
Betrascheck Gregorius p. 118.
Betrus à Campo, pag. 13. mort. 1677.
Betrus de Corona p. 5. 99
Betrus de Herberstorf pag. 1. 64. 91.
Betrus Joannes Magnus pag. 69.
Betrus Marianus p. 113.
Betrus de Nürenberga p. 3.
Betrus Plebanus in Villich storf p. 92.
Betrus de Pirchenwart p. 2. 94.
Betrus de Pulka p. 2. 93.
Betrus de Radisch p. 103. mort. 1515.
Betrus Raymundus p. 108.
Betrus de Reütlingen p. 96.
Betrus à Rottis p. 39. 109.
Betrus à S. Severino p. 7.
Betrus de Treysa p. 1. 92.
Betrus Tzech de Pulka p. 2. 93. mort. 1432.
Bettauer Antonius p. 127.
Bettauer Josephus p. 28.
Bettinatti Jacobus p. 122. mort. 26. Junij 1730.
Bettschacher Christophorus p. 99.
Beüerbachius alias Purbachius Georgius p. 96. natus 1423. mort. 8. April. 1461.

Beüerl Franciscus p. 49.
Beüern Conradus p. 31. mort. 1461.
Beütler Joannes Laurentius p. 44.
Beyer Franciscus Udalricus p. 48.
Beyerl Franciscus pag. 49. mort. 30. Dec. 1711.
Bezelli Joannes Fridericus pag. 119.
Bfann Franciscus p. 77.
Bfann Franciscus Adamus p. 53. mort. 19. Febr. 1751.
Bfann Philippus p. 74. mort. 6. April 1701.
Bfeiffer Nicolaus p. 25.
Bfeiffer Candidus p. 14.
Bfeüzer Alexander p. 67.
Bfister Georgius Andreas pag. 76.
Bfreimt Conradus p. 35.
Bfraum Gelasius p. 15. mort. 1690.
Bfundheller Dominicus p. 79 mort. 12. Juny 1760.
Bhelipeaux Vincentius p. 74.
Bhilippi Henricus p. 10. mort. 30. Nov. 1636.
Bhilippus Maariensis p. 10
Bhilo Petrus p. 116.
Biacentini Jacobus p. 89.
Biacevich Franciscus Severins p. 24.
Biazol Martinus p. 116.
Bihl Joannes Carolus Ferdinandus p. 93.
Bichler Josephus p. 123. mort. 17. Nov. 1742.
Bühlmayer Mathias p. 41. 111. mort. 1609.
Bickart Franciscus p. 77.
Bickelmann Thomas Carolus p. 89.
Bicker Joannes Baptista p. 58.
Biccolomini Aneas Sylvius p. 96. natus 18. Octob. 1405. mort. 12. Aug. 1464.
Bicus Andreas p. 41. mort. 1604.
Bigl Christophorus p. 37.
Bilgram Antonius p. 131.
Bilgram Joannes p. 65.
Bilgram Josephus Joannes p. 60.
Biladi Martinus p. 104.
Bilkhamer Joannes p. 66.
Bilkhamer Leonardus pag. 34.
Binelli Adamus p. 121.
Binelli Joannes Baptista pag. 43. mort. 25. Nov. 1682.
Binellus Antonius p. 69 mort. 31. Jan. 1596.
Binsger Raymundus p. 14. mort. 1685.
Bintha Cyrillus pag. 103.
Bioppius Dionysius p. 7.
Biperellus Ezechiel p. 69
Bipier Franciscus Ludovicus p. 75.
Birchaimer á Bircheran Christophorus p. 40. mort. 1619.

Czrckner Andreas p. 101.
Czripach Casparus p. 67. 107. mort. 24. July 1589.
Czripach Christophorus pag. 113.
Czripach Joannes Casparus p. 113. mort. 1584.
Czripach Tobias p. 69. mort. 1617.
Czirk Joannes p. 87.
Czrckner Andreas p. 101.
Czisani Carolus Jacobus p. 80. mort. 1769.
Czisani Ignatius Zichardus p. 56. mort. 29. Octob. 1752.
Czisani Joannes p. 73.
Czscon Vincentius pag. 118. mort. 1681.
Czsellus Dominicus p. 69.
Czsellus Joannes Baptista p. 8.
Czstorffer Theophylus Joannes p. 54.
Czstorius Adamus Reinhardus pag. 17. mort. 16. Junii 1711.
Czstorius Reinerus p. 13. mort. 12. Jan. 1677.
Czittermann Ignatius p. 125. mort. 10. April 1758.
Czius II. Pontif. Max. p. 96. mort. 14. Aug. 1464.
Czxenmeister Joannes Udalricus p. 119. mort. 26. April 1728.
Czizan Philippus p. 42.
Czizer Joannes Norbertus pag. 44.
Czzzoni Franciscus pag. 12 mort. 14. Sept. 1685.
Clamus Andreas p. 67.
Clanckner Joannes p. 100.
Clanincz Mathias p. 24. mort. 1. Dec. 1771.
Clanz Melchior p. 131.
Clappart Leopoldus Franciscus p. 86.
Claschke Christianus p. 85.
Clatischa Godefridus p. 58. mort. 3. Junii 1761.
Clazer Casparus p. 44.
Clazer Georgius pag 13. mort. 1665.
Clenicz Jacobus p. 88.
Clenicz Norus Antonius pag. 81.
Clenck Jacobus p. 12. mort. 1663.
Clengg Joannes Baptista p. 15. 115. mort. 3. Febr. 1673.
Clier Conradus p. 101.
Clindenegger Ignatius p. 119. mort. 30. Dec. 1727.
Clöckner Jacobus Ernestus pag. 48.
Clöckner Josephus Fortunatus p. 79. mort. 12. Octob. 1735.
Clöckner Paulus Esaias pag. 73.
Clöckner Paulus Josephus p. 76. mort. 18. Jan. 1727.

Böckner Wolfgangus p. 71. 120. mort. 20. Nov. 1700.
Böckner Wolfgangus p. 18. mort. 16. April 1708.
Bock Ferdinandus Fridericus p. 73. mort. 1701.
Bock Franciscus p. 79.
Bock Josephus Paulus pag. 76. mort. 24. April 1729.
Bock Philippus Jacobus pag. 84.
Böck L. B. Thomas Ignatius p. 56.
Böckh Josephus p. 84.
Bockh Josephus p. 89.
Bockinger Nicolaus p. 94.
Bodner Joannes p. 12. mort. 1664.
Bogatschnigg Godefridus Thaddeus p. 81. mort. 20. April 1735.
Bogatschnigg Josephus p. 122.
Bogner Antonius p. 98.
Bohl Franciscus Haverius p. 27.
Bohl Josephus p. 25. 128.
Boldt Christophorus p. 105.
Bolheim L. B. Bernardus p. 35. mort. 1504.
Bolites Nicolaus p. 107.
Bollinger Joannes p. 8.
Bölsterl Georgius p. 41.
Bolÿhinius Guilielmus p. 66. mort. 1534.
Bolzer Josephus p. 84.
Bolzer Petrus p. 85.
Bolzmacher Joannes p. 33.
Bonde Godefridus Leopoldus p. 50. mort. 4. Maii 1710.
Bonzel Thomas p. 36.
Bopovich Antonius p. 127. mort. 18. Julii 1752.
Bortenschlager Josephus pag. 86
Börsius Henricus p. 110. mort. 1610.
Börsius Paulus p. 10. mort. 1639.
Bosarel Joannes Baptista p. 10. mort. 8. Dec. 1648.
Bosch Georgius p. 121. mort. 9. Jan. 1743.
Bosmitius Henricus Wenceslaus p. 73
Boesmayer Joannes Georgius p. 81. mort. 13. Nov. 1776
Boesmayer Josephus Georgius p. 88. mort. 19. Juny 1774.
Bosser Hieronymus p. 96.
Bossevius Antonius p. 117. mort. 26. Febr. 1711.
Bossinger Franciscus Fridericus p. 78. mort. 7. Mart. 1735.
Bostel Guilielmus p. 108.
Böthin Paulus p. 97.
Bourguoi Nicolaus p. 107.
De Bozzis Antonius, pag. 71.
Braag Fridericus p. 114.
Braschen Joannes Baptista p. 20. mort. 28. Aug. 1735.
Bratorius Michael p. 43.

Index

Braitenacher, de Braitenau Wernerus Josephus p. 25.
Branck Albertus p. 14. mort. 1679.
Brandtner Nicolaus p. 29.
Brandtner Leopoldus p. 22. 123. mort. 25. Maii 1758.
Branz Leopoldus p. 34.
Bratnichel Joannes Franciscus p. 46.
Bratti Joannes Baptista pag. 60.
Braun Andreas p. 68.
Braun Conradus pag. 64. mort. 1468.
Braun Jacobus p. 74.
Braun Joannes p. 66.
Braun Joannes Georgius Paulus p. 78. mort. 27. Aug. 1734.
Braun Joannes Leopoldus pag. 15.
Breghenell Vincentius Michael p. 60.
Breis Urbanus Benedictus p. 52.
Breisinger Bernardus p. 89. mort. 14. April. 1772.
Breischaf Ferdinandus pag. 113.
Bremarton Michael p. 66. mort. 26. Maii 1528.
Brembsl Sigismundus p. 124. mort. 23. Junii 1745.
Brenner Georgius p. 36. mort. 29. Nov. 1515.
Breprost, Bricius p. 5. mort. 29. Nov. 1505.
Bresen Laurentius p. 89.
Bretterschnegger Adamus p. 69. 110. mort. 21. Jan. 1590.
Breÿ Georgius p. 113.
Breÿser Joannes Wolfgangus p. 79. mort. 10. Junii 1732.
Breÿser Leopoldus Jacobus p. 58.
Bricklmaÿer L. B. â Goldegg, Joannes Mathias p. 43.
Brielmaÿer Joannes p. 37. mort. 17. Octob. 1539.
Briesner Thomas p. 97.
Brobeck Joannes p. 111.
Brobst Joannes p. 111.
Brobst Petrus p. 126. mort. 19. Febr. 1750.
Broger Albertus p. 27.
Bröll Georgius p. 72.
Broscky Philippus Carolus p. 87.
Broscky Philippus Florianus p. 80. mort. 7. Maÿ 1767.
Brudel Joannes p. 97.
Brudentius Andreas, alias Weise p. 111.
Brückelmaÿer Joannes Mathias p. 43.
Bruckmaÿer Franciscus Josephus p. 55. mort. 24. Febr. 1770.
Brüelmaÿer Joañes p. 37. mort. 17. Octob. 1539.

Brunner Joannes p. 39.
Brunner Martinus p. 98.
Brym Edmundus p. 13. mort. 14. Martii 1675.
Bschlacher Conradus p. 104.
Bsenner Thaddaeus Godefridus p. 33. mort. 17. Sept. 1755.
Buchenegger Thomas Wolfgangus p. 44.
Buchhauser Bertholdus p. 1.
Budelcko Josephus Liboriius p. 86.
Budler Wolfgangus p. 38. mort. 8. April. 1595.
Buech Michael p. 101.
Buechlaimer Wolfgangus p. 110.
Buechammer Joannes pag. 66.
Buecher Georgius p. 9. 111.
Buecher Joannes Jacobus pag. 112.
Buellinger Guilielmus p. 66. mort. 1534.
Buff Michael p. 64. mort. 12. Febr. 1473.
Burz Georgius p. 35.
Burckart Carolus pag. 126. mort. 29. Dec. 1734.
Burckart Georgius p. 105.
Burckner Joannes Andreas Franciscus p. 129. mort. 5. Maii 1775.
Burckner Joañes Franciscus Michael p. 54. mort. 20. Nov. 1757.
Burckner Josephus Georgius p. 97. mort. 6. Juny 1768.
Burgstall Albertus p. 19. 121. mort. 24. Dec. 1744.
Burgstall Antonius p. 29. mort. 5. Sept. 1771.
Burtscher Josephus p. 88.
Busall Bius p. 17. mort. 2. Aug. 1717.
Busch Sigismundus p. 19. 121. mort. 29. Julii 1735.
Buschmann Joañes p. 43.
Buschmann Martinus pag. 40.
Buschmann Carlus Franciscus p. 54.
Buswald Franciscus pag. 87.
Buswe Michael Constantinus p. 74.
Buz Ferdinandus p. 117.

Q.

Quadri Benedictus p. 20. 120. mort. 2. Sept. 1731.
Quale Mathias p. 104.
Quarient Franciscus Antonius p. 49. 119.
Quarient Carolus p. 119.
Quarin Antonius p. 82. mort. 10. Jan. 1753.
Quarin Josephus p. 83.
Quarin Petrus pag. 78. mort. 13. Maii 1759.

Index

Querck Ignatius pag 18. 120. mort. 21 Nov. 1743.
Quiscator Gabriel p. 103.
Quorckius Casparus p. 9

Q

Raab Franciscus Michael pag. 84.
Raab Ignatius p. 60.
Rabanus Petrus p. 108.
Raditschnigg Joannes p. 123. mort. 9. Junii 1748.
Radocla Ignatius Franciscus p. 74.
Radoel S. B. Clemens p. 43.
Radwiger Martinus p. 8. mort. 15. April 1588.
Ragger Adamus pag. 73. mort. 1711.
Ragutschnigg Laurentius p. 72.
Raiffberger Stephanus p. 107.
Raidelius Thomas p. 8. 110
Raigelius Martinus p. 69. 111.
Rain Ignatius p. 132.
Raith Joannes Caulus p. 71
Raitmajer Josephus Theodorus p. 52. mort. 4. Dec. 1747.
Ramponis Joannes Ernestus p. 61.
Ramus Joannes pag. 107. mort. 1578.
Randegg Joannes p. 91.
Rannt Michael p. 110.
Rarkoch Michael p. 101.
Raszig Petrus p. 99.
Ratkgeber Simon p. 85.
Rauch Jacobus Bernardus Antonius p. 81.
Rauch Joannes Franciscus p. 78. mort. 25. Octob. 1750.
Rauckh Joachimus p. 110.
Rautenstrauch Stephanus pag. 29
Raymund Josephus p. 89. mort. 17. Octob. 1773.
Raymundus Petrus p. 67. 108.
Razenperger Georgius p. 103. mort. 1537. p. 339.
Rechpach Cajetanus p. 25. 127 mort. 30. Mart. 1766.
Rechpach Joannes p. 122. mort. 3. Jan. 1757.
Rechperger Christianus p. 71.
Rechperger Guilielmus p. 69. 111.
Rechperger Joannes p. 110. mort. in Majo 1657.
Rechperger Josephus Cosmas Damianus p. 118.
Reckseisen Ferdinandus p. 124. mort. 22. Mart. 1735.
Rechtenberg Wolffgangus p. 129. mort. 24. Dec. 1751.
Reck Udalricus pag. 65. mort. 1478.
Redlhamer Josephus p. 26. 129. mort. 10. Julii 1761.
Reffinger Georgius p. 14. mort. 21. Junii 1672.

Regelshofer Mathias p. 32
Regelsperger Christophorus p. 131.
Reggio Michael Angelus pag. 26. 130
Regius Petrus p. 8.
Reichard Ignatius p. 89.
Reichart Georgius p. 36. 103. mort. 1561.
Reichart Mathias p. 42.
Reichel Antonius Josephus p. 79. mort. 12. Mart. 1761.
Reichel Paulus p. 41.
Reichenau Josephus p. 21. 124. mort. 7. Jan. 1752.
Reichenpach Aurelius p. 26.
Reicher Petrus p. 2. 94. mort. 1436.
Reichertstorfer Franciscus pag. 132.
Reiffenstull Ignatius p. 18. 121. mort. 28. Febr. 1720.
Reinhart Joannes Georgius pag. 129.
Reinlein Jacobus p. 87.
Reinzer Franciscus p. 19. 120. mort. 25. April 1708.
Reisacher Bartholomaeus p. 68. 108. mort. 19. April 1574.
Reiser Josephus Ignatius p. 55.
Reithorn Joannes Adamus pag. 48.
Reithorn Joannes Adamus p. 54. mort. 4. Jan. 1756.
Remiz Antonius p. 61.
Remp Josephus Antonius p. 54.
Rempelhofer Reginaldus p. 4.
Renckl Josephus p. 131.
Renner Georgius p. 11.
Renner Nicolaus p. 110.
Renz Joannes Ignatius p. 56.
Renz Joannes Josephus Antonius pag. 53. mort. 27. Julii 1747.
Rescalli Franciscus p. 17. 118. mort. 26. Octob. 1712.
Resch Joannes Christophorus p. 73.
Resch Thomas p. 103. mort. 1520.
Resel Franciscus p. 31.
Respiz Nicolaus p. 94.
Restio Ludovicus pag. 104. mort. 1518.
Retzer Anselmus Daniel pag. 71.
Retzer Joannes Michael p. 81. mort. 13. Dec. 1740.
Reüs Joannes Stephanus pag. 36.
Reüsinus Conradus p. 31.
Reüsner Ferdinandus p. 118. mort. in Octob. 1683.
Reüsner Wolfgangus p. 119.
Reütter de Reüttersfeld Ignatius p. 126. mort. 26. 8bris 1769.
Reütter Joannes p. 31.
Rexius Joannes p. 109.
Rhaetius Joannes Georgius Joachimus p. 109.
Rhankofer Conradus p. 31.

Rhein Benedictus Leopoldus pag. 82.
Rhoe Joannes Claudius p. 73.
Ribitsch Georgius Rudolphus p. 56. mort. 9. Aug. 1764.
Ricuntius Joannes pag. 5. mort. 1556.
Richard Samuel Franciscus p. 54. mort. 14. Junii 1749.
Richardus Joannes p. 68.
Richter Ferdinandus p. 130.
Richter Mathaeus p. 70.
Richtersperger Leonardus p. 44.
Richtsperger Eberhardus p. 14. mort. 1. Mart. 1682.
Rickarb Eustachius p. 13.
Rieber Antonius pag. 124. mort. 16. Febr. 1754.
Rieberer Mathias p. 27.
Rieder Erasmus p. 64.
Riedhammer Ferdinandus p. 85.
Riedl Josephus p. 23.
Riedl Josephus Ferdinandus p. 56. mort. 6. Sept. 1762.
Riedler Zacharias p. 2. 94.
Rieger Christianus p. 131.
Rieger Franciscus pag. 55. mort. 1. Sept. 1748.
Riegger Paulus Josephus p. 59. mort. 2. Dec. 1775.
Riethamer Georgius p. 104. mort. 1543.
Riga Cyrillus p. 21. mort. 1758.
Riggenstorf Albertus p. 91. mort. 1390.
Rigos Jacobus p. 45. mort. 20. Febr. 1689.
Rinckly Joannes p. 65.
Ristl Augustinus pag. 20. mort. 5. Nov. 1752.
Ristl Ferdinandus Carolus p. 24. mort. 22. Dec. 1771.
Ritter Joannes Baptista Philippus p. 76. mort. 23. Julii 1736.
Ritter Josephus p. 22. 125. mort. 8. Maii 1761.
Rizinger Christophorus p. 117. mort. 1676.
Robertus de Hose p. 1.
Robustell Andreas p. 19. 120. mort. 2. Maii 1712.
Rochel Joannes p. 93. mort. 1418.
Rock Joannes p. 63.
Rockinger Nicolaus p. 95. mort. 8. Sept. 1436.
Rödtl Thomas Ferdinandus p. 71.
Rohrer Jacobus Petrus Ferdinandus p. 52.
Roitz Laurentius p. 78.
Rolandus Ord. Carm. p. 6.
Rollemann Godefridus p. 26. mort. 15. Maii 1766.
Rollemann Quodvultdeus pag. 26.
Roman Georgius pag. 26. mort. 25. Aug. 1770.
Romani Joannes Augustinus p. 55. mort. 30. Junij 1774.

Romanus Jacobus p. 17. mort. 20. Sept. 1731.
Romeisen Ackatius Valentinus p. 78.
Romer Joannes Michael p. 74.
Romachius Marcus p. 10.
Rosacius Christianus p. 117.
Rosacius Christophorus pag. 114.
Rosenberger Augustinus p. 130. mort. 3. Mart. 1760.
Rosenthal Malachias p. 13.
Rösing Joannes Baptista p. 18. 119. mort. 13. Aug. 1723.
Rösing Joannes Stephanus pag. 115.
Rosinus Joannes p. 106. mort. 18. Nov. 1545.
Rosinus Stephanus p. 106. mort. 1534.
Rösmann Christophorus p. 46.
Rosman Simon Gregorius p. 129. mort. 1. Maii 1772.
Rosner Paulus p. 13. mort. 8. Junii 1664.
Rosner Josephus pag. 20. mort. 16. Nov. 1759.
Rospichler Jacobus p. 125. mort. 16. Aug. 1729.
Rossi Albertus p. 44.
Rössl Georgius Simon p. 56. mort. 2. Dec. 1764.
Rostmann Nicolaus p. 74.
Rotarius Guilielmus p. 9.
Rottis Petrus p. 39. 109.
Rottmayer Carolus p. 127.
Rovera Joannes Baptista p. 15. 115.
Rout Joannes pag. 4. 99. mort. 1498.
Roÿs Franciscus Xaverius p. 26. 128. mort. 1. Mart. 1768.
Roÿs Michael p. 100.
Ruck Christophorus p. 76. mort. 16. Febr. 1744.
Ruck Franciscus p. 123. mort. 2. Julii 1752.
Ruck Josephus Andreas p. 82. mort. 18. Mart. 1758.
Ruckel Sigismundus p. 116.
Rudbertus à Moskeim p. 37.
Rudgerus de Ruremunda pag. 92.
Rudolphi Christophorus pag. 74.
Rudolphi Theodoricus pag. 2. 93.
Rudolphi Valentinus p. 44.
Rudolphus de Hering p. 3.
Rudolphus Mathias p. 69. mort. 1597.
Rudolphus Comes de Schaumburg p. 91.
Rueff Mathaus p. 41.
Rueff Nicolaus p. 40.
Rueff Thomas Tyrolensis pag. 40.
Rueff Thomas Viennensis pag. 41. mort. 10. Nov. 1612.
Ruel Joannes p. 33.

Ruepp Joañes Franciscus p. 129. mort. 18. Junii 1750.
Ruefs Georgius p. 20. mort. 19. Sept. 1748.
Rumner Joannes p. 11. mort. 1644.
Rungen Rainoldus p. 114.
Ruoff Nicolaus p. 110.
Ruschko Georgius Ignatius p. 126. mort. 27. April 1765.
Rustinicus Marons p. 104.
Rutgers Franiscus Antonius p. 79

S.

Sabiz de Tanbensperg Josephus p. 81. mort. 18. Sept. 1769.
Sachs Andreas p. 4.
Sachs Gerardus p. 70
Sachs Joannes p. 3. 95.
Sack Wolfgangus p. 3. 103. mort. 1513.
Saedtler Christophorus pag. 89
Saffran Laurentius Ignatius p. 49.
Sagar Mikael p. 86.
Saginus Joannes p. 105.
Sagmüller Joañes Georgius p. 20. mort. 2. Octob. 1742.
Saher Ferdinandus p. 16. 117. mort. 23. Aug. 1698.
Sala Maximilianus Antonius p. 46. mort. 1701.
Salder Conradus p. 96.
Saleri Philippus p. 10.
Salius Joannes p. 66.
Salomon Josephus Philippus p. 80. mort. 10. Dec. 1736.
Salundus Josephus p. 67.
Salzer Ambrosius p. 7. 104. mort. 11. Junii 1568.
Salzgeber Antonius p. 79 mort. 25. Mart. 1734.
Salzgeber Joañes Abrahamus p. 83. mort. 26. Junii 1775.
Salzmann Joannes p. 66.
Sambucus Joannes p. 108. mort. in Junio 1584. p. 342.
Samiger Petrus p. 76.
Sanizz Wolfgangus p. 45.
Sancha Joañes Baptista p. 70.
Sandler Joannes p. 107.
Sandperg Petrus p. 105.
Santinus Martinus p. 12.
Sappi Gabriel p. 119.
Sappl Hieronymus p. 119. mort. 1. Jan. 1740.
Sartori Joannes Josephus p. 122. mort. 1738.
Sartoris Fridericus p. 33.
Sartoris Michael p. 66.
Sartorius Jacobus p. 108.
Sartorius Michael p. 43.
Sattler Carolus Guiliel mus pag. 75. mort. 12. Febr. 1722.
Sattler Josephus Antonius p. 53.
Sauer Antonius p. 12. mort. 1553.

Sauer Joannes p. 7.
Sauernburg Joannes Ernestus p. 78.
Sanli Antonius p. 130.
Sanner Oswaldus p. 104
Savoÿ Antonius Petrus p. 20. mort. 1741.
Savoÿ Petrus p. 18. mort. 1732.
Savoÿ Petrus Michael p. 20
Sautter Joannes p. 19. mort. 26. Febr. 1716.
Sautter Marcus p. 123. mort. 16. Martij 1749.
Sautter Michael p. 19. mort. 18. Julii 1684
Scamperle Sebastianus p. 57.
Scarmilionius Quido Antonius p. 69. mort. 6. Jan. 1620.
Schachner Christophorus pag. 35.
Schachner Ignatius p. 126.
Schaden Joannes Theophilus p. 54.
Schaden Petrus p. 93.
Schaffer Andreas p. 114.
Schaffer Christophorus pag. 112.
Schaffler Christianus p. 41. mort. 26. Dec. 1638.
Schaffler Hyacinthus p. 113.
Schaffler Wolfgangus p. 39. 108.
Schaffnid Jacobus p. 97.
Schaletari Josephus p. 17. 120. mort. 24. Octob. 1712.
Schalckhamer Sebastianus p. 37.
Schallermann Joannes p. 31.
Schankarle Christophorus p. 68.
Scharndorfer Leopoldus p. 87.
Schattauer Egidius p. 101.
Schauer Leonardus p. 31. mort. eg. Mart. 1411.
Schaumberg Comes Rudolphus p. 91.
Schebl Franciscus Ernestus p. 84.
Schedl Henricus p. 107.
Schedler Joannes Georgius p. 88.
Schega Joannes p. 12. 113. mort. 1663.
Scheibelauer Melchior p. 49. mort. 20. May 1713.
Scheichel Gregorius p. 97. mort. 1467.
Scheidelwizig Valentinus pag. 38.
Scheidlein Georgius p. 61.
Schellenberger Carolus Emanuel p. 81.
Schenck Conradus p. 32.
Schenckelius de Fiechtelberg Joannes Adamus p. 121.
Schenge Joannes Christophorus p. 43.
Scherdinger Thomas p. 98.
Scherffer Carolus p. 130.
Scherz Leopoldus Franciscus p. 17. mort. 1695.
Scherza Joannes Baptista p. 47.

Schez Franciscus Xaverius pag. 23. 127.
Schez Petrus p. 21. mort. 25. April 1756.
Scheüermann Jacobus p. 44. mort. in Junio 1663.
Scheürer Casparus p. 23. mort. 14. Octob. 1759
Schezer Urbanus p. 117.
Schick Georgius Friderus p. 49. mort. 25. Sept. 1714.
Schiessel Joañes Georgius pag. 48.
Schiesser Vitus p. 111. mort. 10. Nov. 1607.
Schifersteinn Casparus pag. 8.
Schimonskÿ Otto p. 14.
Schindelhueber Casparus pag. 47.
Schindler Philippus p. 28.
Schirer Josephus p. 121. mort. 11. Aug. 1705.
Schlachter Stephanus p. 41. 111.
Schlangenberg Bonaventura p. 21. mort. 24. Febr. 1730.
Schlechl Adolphus p. 22.
Schlechl Edmundus Jodocus p. 121. mort. 21. Aug. 1736.
Schlechtleütner Bernardus p. 25.
Schlemichen Josephus p. 132
Schleücher Bernardus p. 65.
Schleüchl Georgius p. 98. mort. 1479.
Schlezer Joannes p. 47.
Schlicher Ludovicus p. 4. 97.
Schlick Bernardus p. 65.
Schlick Joannes p. 40.
Schlick Michael p. 80. mort. 15. April 1733.
Schlitpacher Joañes p. 96.
Schloissnigg Gregorius p. 55. mort. 24. Febr. 1754.
Schloissnigg Joannes Bap. tista p. 61.
Schlunga Joannes Bap. tista p. 86.
Schlütter Bernardus p. 71.
Schlütter Paulus Christophorus p. 50. mort. 21. Nov. 1715.
Schmalzropp Carolus Josephus p. 56.
Schmelzle Bernardus p. 48. mort. 1716.
Schmelzle Bernardus p. 50. mort. 1725.
Schmelzle Franciscus Antonius p. 54. mort. 9. Martii 1729.
Schmelzer Franciscus p. 130. mort. 22. Dec. 1773.
Schmelzer Franciscus p. 123. mort. 26. Jan. 1738.
Schmerz Jacobus p. 100.
Schmid Joannes Christophorus p. 61.
Schmid Conradus p. 48.
Schmid Franciscus p. 120. mort. 15. Febr. 1752.
Schmid Franciscus Xaverius, pag. 57.

Schmid Franciscus Xaverius p. 127. mort. 15. Febr. 1752.
Schmid Joannes Christophorus p. 61.
Schmid Joannes Franciscus pag. 43.
Schmid Julius Georgius pag. 76.
Schmid Guilielmus p. 118.
Schmid Nicolaus p. 129. mort 22. Aug. 1767.
Schmid Thomas Augustinus pag. 21. mort 29. Mart. 1729.
Schmid Tobias Augustinus pag. 45.
Schmid Zacharias p. 88.
Schmid de Mayenberg Christophorus Fridericus p. 50. mort. 14. Sept. 1742.
Schmider Georgius p. 70.
Schmidlin Henricus p. 61.
Schmuz Guilielmus Josephus p. 118. mort. 1690.
Schmuzer Joannes Christophorus p. 72.
Schnabel Michael pag. 10, mort. 1639.
Schnaitenbeck L. B. Joannes p. 35.
Schnell Josephus Xaverius p. 131.
Schnell Laurentius p. 37.
Schober Ernestus p. 26.
Schober Thomas p. 40.
Schöbly Georgius p. 65.
Schönaich Joannes Georgius pag. 73. mort. 12. Maj 1698.
Schöllhein Josephus Antonius pag. 55. mort. 11. Maj 1742.
Scholz Bartholomaeus Franciscus p. 79. mort. 17. Aug. 1767.
Scholz Christophorus pag. 43.
Scholz Joannes Georgius Josephus p. 76. mort. 1713.
Scholz Paulus p. 26. mort. 8. April 1771.
Scholzen Joannes Jacobus p. 42. mort. 1625.
Scholzen Michael Ernestus p. 114. mort. 3. Maii 1691.
Schöma Joannes p. 99.
Schönaich Joannes Georgius p. 73.
Schönauer Joannes pag. 56.
Schönfelder Joannes Georgius p. 20.
Schönfelder Joannes Scaritius Antonius p. 74. mort. 19. Junii 1744.
Schönleben Ludovicus p. 114. mort. 1681.
Schoretics Michael p. 87.
Schondorfer Leopoldus p. 87.

Schosulan Michael p. 87.
Schrad Achatius p. 12.
Schramm Martinus p. 81. mort. 27. Sept. 1742.
Schranzius Wolfgangus p. 39.
Schratzhammer Leonardus pag. 104.
Schreck Georgius p. 33.
Schreiber Franciscus Xaverius pag. 128. mort. 24. Nov. 1762.
Schreibers Josephus Ludovicus p. 84.
Schreiner Ignatius p. 24. mort. 9. Jan. 1747.
Schreitmüller Candidus p. 16. mort 24. April. 1712.
Schretter Carolus p. 118. mort. 24. Julii 1717.
Schroff Joannes pag. 63. mort. 1417.
Schroffensteiner Thomas p. 106. mort. 6. Mart. 1540.
Schrötter Franciscus Ferdinandus p. 59.
Schrötter Joannes p. 64. mort. 31. Mart. 1593.
Schubert Joannes Ignatius Melchior p. 72.
Schubert Josephus Michael p. 80. mort. 25. Aug. 1733.
Schubertus Georgius p. 42.
Schullern Josephus Melchior pag. 127.
Schüssel Andreas p. 4. 98. mort. 1491.
Schuttel Georgius p. 36.
Schütz Joannes p. 14.
Schwab Casparus p. 42. 111.
Schwab Tobias p. 44. mort. 1. Febr. 1640.
Schwabel Josephus p. 60.
Schwaiger Joannes p. 64.
Schwalb Liebhardus p. 64. mort. 1462.
Schwandtner Franciscus Borgias p. 58.
Schwandtner Joachimus Georgius p. 53. mort. 18. Dec. 1752.
Schwanser Wolfgangus pag. 40.
Schwarz Andreas Michael p. 55. mort. 5. Jan. 1766.
Schwarz Joannes p. 37.
Schwarz Joannes p. 87.
Schwarz Stephanus p. 37 mort. 24. Jan. 1579.
Schwarzenbach Andreas pag. 27.
Schwarzenbach Franciscus p. 29.
Schwarzenheim Eustachius Ferdinandus p. 27.
Schwarzhueber Henricus pag. 59.
Schwarzenthaller Joannes Baptista pag. 40. mort. 31. Martii 1615.
Schwarzmann Bartholomeus p. 48.

Schwarzwagner Paulus pag. 34.
Schweiger Ferdinandus Joachimus p. 53.
Schweiger Mauritius p. 18.
Schweicker Paulus p. 97.
Schwellegrübel Andreas p. 17. mort. 1721.
Schweller Mathias p. 2. 101.
Schwerdtmann Philippus Jacobus p. 79. mort. 18. Martij 1730.
Schwind Joannes p. 36.
Scipionis Conradus p. 104.
Sckerlez Michael, pag. 16 mort. 1. Junii 1687.
Scoda Georgius p. 20. mort. 29. April. 1756.
Scultetus Balthasar p. 8. mort. 24. Martii 1613.
Scultetus Joannes Ferdinandus p. 73.
Seaner Paulus p. 41.
Sebaldus de Ravenspurg p. 64.
Sebaldus de Wallsee p. 94.
Sebastianus p. 66.
Sebastianus de Zridazel pag. 102.
Sebriacher Achatius p. 34.
Sedeij Franciscus p. 87.
Sedlmayer Georgius p. 109.
Seean Honorius p. 122. mort. 3. Febr. 1730.
Seeger Franciscus Josephus p. 59.
Seeger de Sagburg Ferdinandus Carolus p. 82.
Seeger de Sagburg Francisc. Xaver. Caspar. p. 128.
Seelenkorb Christophorus pag. 67.
Seep Casparus p. 58. mort. 30. Junij 1749.
Seeries Paulus p. 125. mort. 23. July 1740.
Seglauer Casparus p. 31.
Seglauer Conradus p. 93.
Seidetti Alphonsus p. 10. mort. 1639.
Seidner Joannes p. 41.
Seiller Joannes Georgius pag. 93. mort. 1725.
Seitz Joannes Michael p. 44.
Selb L. B. Joannes Gabriel pag. 45.
Seld Joannes p. 32.
Selder Conradus p. 98.
Seldius Georgius Sigismundus p. 37. mort. 26. Maij 1565.
Sellenitsch Josephus p. 18. 120.
Sembler Ambrosius p. 16. 118.
Sempronius Petrus p. 105.
Sengler Mathaus p. 43.
Sengsenschmid Laurentius p. 12. 113. mort. 1. Sept. 1646.
Senniej Ladislaus p. 116.
Sensel Josephus p. 60.
Senulti Wolfgangus Nicolaus p. 52. mort. 7. Octob. 1718.

Lepp Casparus p. 58. mort. 30. Junÿ 1749.
Leptheimer Christophorus pag. 107.
Lerdagna Antonius Carolus p. 24.
Lerdagna Nicolaus Salvator, p. 80. mort. 5. Jan. 1758.
Leredi Valentinus p. 89.
Letti Ferdinandus Josephus p. 82. mort. 8. Febr. 1774.
Leÿberlich Martinus p. 39.
Leÿbold Jacobus p. 130. mort. 27. Febr. 1775.
Leÿfrid Franciscus p. 123. mort. 1. Maÿ 1735.
Lforcia Franciscus Dux Mediolani p. 104.
Libenhar Fridericus p. 95.
Libenhar Sixtus p. 101. mort. 22. Aug. 1507.
Lichler Romanus p. 80. mort. 6. Mart. 1737.
Licutten Michael p. 12. 113. mort. 3. Sept. 1687.
Liefs Georgius p. 112. mort. 1. April 1647.
Liefs Vitus Bavarus p. 40.
Liefs Vitus Palatinus p. 41.
Sigfridus de Hailbrunn p. 96
Sigwaldus p. 64.
Sigismundus Theodorus pag. 41.
Silber Joannes p. 63.
Siliter Isidorus p. 97.
Simbs Josephus p. 131.
Simler Joannes p. 34.
Simen Joannes Petrus p. 24. mort. 1. Junii 1775.
Simon de Aspern p. 94. mort. 1423.
Simon de Brussia p. 92.
Simons Nicolaus p. 34.
Simons Franciscus p. 84. mort 15. Sept. 1761.
Sinckovicz Martinus p. 121 mort. 21. Febr. 1729.
Sindrann Joannes p. 31.
Singerstorf Albertus p. 41.
Sinn Franciscus Haverus pag. 118.
Sinnich Carolus p. 119.
Sirch Georgius p. 39.
Siserus Franciscus p. 16. 116. mort. 19. Martii 1718.
Siserus Sigismundus p. 16. 117. mort. 23. Dec. 1693.
Sitnich Casparus p. 40. 110.
Sittar Valentinus pag. 80. mort. in Octob. 1742.
Sittich Joannes p. 111. mort. 25. April 1609.
Skerlez Michael p. 16. mort. 1. Junÿ 1687.
Slabius Ferdinandus Joannes p. 72.
Slabÿ Ferdinandus Josephus pag. 50.
Slabÿ Franciscus p. 87.
Slabÿ Franciscus Antonius p. 75.

Sluga Joannes Baptista p. 86.
Socher Josephus p. 23. 127. mort. 11. Martii 1771.
Sohier Vincentius p. 9.
Söhnlein Joannes Fridericus p. 20. mort. 21. Nov. 1752.
Söldner Henricus pag. 117. mort. 1679.
Söldner Henricus Hermannus p. 16.
Söldner Joannes p. 43.
Söldner Sebaldus p. 12.
Sollar Sebastianus p. 123. mort. 3. April 1747.
Sonnenfels Josephus p. 131.
Sonnleüthner Casparus p. 103.
Sonnleüthner Christophorus pag. 59.
Sonnleütner Erasmus p. 103. mort. 28. Maii 1516.
Soranus Joannes p. 67. mort. in Junio 1540.
Sorbait Paulus p. 72. mort. 29. April 1691.
Sortschan Joannes Nepomucenus p. 60.
Spandl Joannes Ferdinandus p. 52.
Spann Wilhelmus p. 94.
Spardorfer Joannes p. 64. mort. 1472.
Spaventi Joannes Franciscus p. 88.
Spaun Franciscus Antonius Senior p. 51. mort. 3. Jan. 1741.
Spaun Franciscus Antonius Junior p. 55. mort. 27. Junii 1746.
Speckel Georgius p. 47.
Spendou Antonius p. 28.
Spennholz Joannes Adamus p. 73.
Speer Georgius p. 111.
Speÿler Wolfgangus p. 6. mort. 1528.
Spezhart Stephanus p. 63.
Spiegl Jacobus p. 106.
Spiller Franciscus Michael, pag. 86.
Spies Christophorus p. 14. mort. 1673.
Spillhofer Maximilianus p. 123. mort. 2. Febr. 1755.
Spittaler Michael p. 67. mort. 4. Sept. 1585.
Spizinger Antonius Josephus p. 23.
Sporeno Antonius, pag. 21 mort. 8. Julii 1750.
Springenfels Joañes Adamus p. 74. mort. 18. Octob. 1735.
Sprugl Stephanus, pag. 106. mort. 1555.
Squambata Scipio p. 11. 117. mort. 1652.
Stabius Joannes, pag. 102. mort. 1519.
Stacher Petrus p. 27.
Stachler Casparus p. 95.
Stachler Joannes p. 94.
Stadelmann Leo p. 29.
Stadler Christianus p. 103.
Stadler Franciscus Carolus p. 122.

Stadler Franciscus Xaverius p. 19. 121. mort. 2. Julii 1730.
Stadler Wolfgangus p. 35 mort. 1478.
Stain Michael p. 107.
Stainaberger Eustachius pag. 11.
Staindl Franiscus pag. 19. mort. 13. Octob. 1750.
Staininger Josephus p. 23. 126. mort. 17. Octob. 1766.
Standler Elias p. 45.
Stangl Christianus p. 36.
Stangl Georgius p. 42.
Staravasnig Georgius pag. 88.
Starzer Henricus p. 120. mort. 6. Octob. 1730.
Staudinger Bertholdus p. 22.
Steber Bartholomaus p. 65. mort. 14. Jan. 1506.
Stedler Joannes p. 95. mort. 12. Febr 1687.
Steger Franciscus Xaverius p. 123. mort. 21. April 1735.
Stegmann Petrus p. 32.
Steidlin Georgius p. 71.
Steindl de Bleßereth Franciscus Antonius p. 81.
Steininger Ignatius p. 26.
Steinkellner Aloysius p. 127. mort. 29. Octob. 1769.
Steinkellner Carolus p. 130. mort. 10. Martii 1776.
Steinkircher Ludovicus p. 98.
Steinmüller Christophorus, pag. 38.
Steinpeis Martinus p. 69. mort. 1527.
Steinpock Fridericus p. 19. mort. 5. Aug. 1719.
Steinstrasser Sebastianus pag. 40.
Stelzer Oswaldus p. 101. mort. 1519.
Stenzl Franiscus de Paula pag. 131.
Stephani Balthasar p. 123.
Stephanus de Bretheim p. 35. 98. mort. 1492.
Stephanus de Egenburga p. 2. 95.
Stephanus de Enzerstorf p. 92.
Stephanus de Lignicia p. 64.
Stephanus de Batavia p. 65
Stephanus de Bruck p. 97.
Stephanus Joannes de Bononia p. 74.
Stephanus Marquardus de Stockerau p. 94.
Stern Carolus p. 28.
Stern Jacobus p. 29.
Steüerecker Georgius p. 34.
Steyrer Antonius p. 122. mort. 26. Dec. 1741.
Steyrer Joannes p. 89.
Stiborius Andreas p. 103.
Stiborius Joannes p. 102.
Stieff Antonius p. 19. mort. 29. Sept. 1729
Stingelheim Maximilianus Bernardus p. 53.
Stöb Jacobus p. 96
Stock Nicolaus p. 32.
Stock Simon Ambrosius p. 22. mort. 22 Dec. 1772.

Stockhamner Franciscus p. 74. mort. 12. Maii 1721.
Stöckl Ignatius Franciscus Xaverius Josephus p. 58.
Stöckl Georgius p. 112.
Stöger Ferdinandus p. 29.
Stöger Georgius p. 61.
Stögner Antonius Martinus pag. 58.
Stoiber L. B. Laurentius Ferdinandus p. 46.
Stoismann Joannes Adamus p. 16.
Stoll Henricus p. 63. 94.
Stoll Maximilianus p. 89.
Stolz Antonius p. 28.
Stolz Jordanus p. 21.
Stopacher Sebastianus p. 122. mort. 21. Jan. 1739.
Stoppius Martinus p. 67.
Storchenau Sigismundus pag. 131.
Störck L. B. Antonius p. 83.
Störck Joannes Melchior p. 82. mort. 30. Julii 1756.
Störck Mathaeus p. 86.
Strahl Josephus p. 60.
Straus Mathias p. 34.
Strasser Barnabas pag. 25 mort. 23. Dec. 1772.
Strasser Hermannus Josephus p. 26.
Strasser Georgius Eusebius p. 47.
Strasser Joannes Henricus p. 43. mort. 11. Maii 1647.
Strasgütl Adamus p. 89.
Strauss Alexius p. 41. 110.
Strauss Jacobus p. 109.
Strebele Joannes p. 114.
Strecker Joannes Josephus p. 81. mort 24. Nov. 1764.
Strecker Nicolaus p. 97.
Stredele Carolus p. 41. mort. 26. Sept. 1598.
Stredele Joannes Casparus pag. 9.
Stredele Joannes Georgius pag. 43.
Streder Carolus pag. 115.
Streicher Georgius p. 111.
Streler Joannes pag. 3.
Strell Adamus Ignatius pag. 47.
Strellmayer Petrus p. 48
Strezinger Thomas p. 105.
Strigelius Joannes Gilbertus p. 47.
Strolin Jacobus p. 106.
Stolz Joannes Christianus p. 52.
Stromayer Josephus p. 29.
Struchius Joannes Lucas, pag. 10.
Struggl Antonius pag. 60. mort. 11. Julii 1776.
Stuber Laurentius p. 72.
Stubenberg L. B. Balthasar p. 35.
Stubenrauch Joannes p. 103.
Stubner Joannes Jacobus pag. 54.
Stubner Nicolaus p. 33.
Stuckler Joannes p. 32.

Index

Studena Joannes p. 17. mort. 1. Dec. 1721.

Stuff Ladislaus pag. 67. mort. 8. Maii 1570.

Stuff Mathaus pag. 41. mort. 1584.

Stummer Joannes Michael p. 58. mort. 7. Nov. 1769.

Stumpf Joannes Jacobus p. 72. mort. 5. Febr. 1704.

Stusche Paulus Franciscus pag. 74.

Suanari Joannes Baptista pag. 114.

Suckerschaz Michael p. 193. mort. 1714.

Summatinger Fridericus pag. 119.

Summatinger Joachimus p. 127. mort. 12. Febr. 1763.

Sumeran Jacobus p. 17. mort. 30. Sept. 1726.

Sumereeker Mikael p. 11. mort. 1648.

Surgant Joannes Mikael p. 76. mort. 1713.

Sutter Joannes Adamus p. 47. mort. 27. Febr. 1694.

Suttner Josephus p. 77.

Suttner Mathias p. 76. mort. 6. Jan. 1733.

Suttinger de Thurnhofi Joannes Baptista pag. 44. mort. 1. Maii 1662.

Swietten S. R. Gerardus p. 82 mort. 18. Junii 1742.

Sylverius Mathaus p. 78. mort. 19. April. 1766.

Sylvius Joannes p. 36.

Symler Joannes p. 34.

Sywart Joannes p. 2. 94.

Szdellar Franciscus p. 21. mort. 9. Junii 1745.

Szentivani Martinus p. 116.

Szerdahelyi Gabriel p. 19. mort. 24. Jan. 1726.

T.

Tag Paulus p. 99.

Taisperger Josephus p. 28.

Taler Georgius p. 65. 100.

Talkheim Michael p. 20. mort. 28. Mart. 1745.

Tamen de Oldendorff Maximilianus Antonius p. 76 mort 13. Febr. 1740.

Tancellus Jacobus p. 39.

Tandell Joannes p. 6.

Tandorffer Henricus p. 31.

Tankauser Petrus p. 36.

Tanner Georgius p. 39. 109.

Tanner Stephanus p. 102.

Tanstetter Georgius p. 66. 104.

Tasch Georgius, pag. 11. mort. 1665.

Tasser Joannes Franciscus p. 52. mort. 11. Febr. 1753.

Tasser Franciscus Bernardus p. 57.

Tavonatus à Zuzendorff Jacobus p. 44. mort. 1665.

Tansch Casparus p. 112. mort. 26. Julii 1646.

Tebelmann Georgius p. 44.
Tecker Richardus p. 27.
Teiner Joannes Josephus p. 122. mort. 15. Junii 1740.
Teininger Quirinus p. 104. mort. 1512.
Teinck Sebastianus p. 103.
Tenhalter Franiscus Augustinus p. 54. mort. 5. Maii 1751.
Ternon Joannes p. 41.
Tepser Joannes Baptista pag. 119.
Terz Octavius p. 13. mort. 1687.
Teübel Joannes p. 42.
Teüerl Stephanus p. 99.
Teüffenbach Ignatius p. 119.
Teüffl Maximilianus p. 117.
Textor Petrus p. 70.
Teÿsendorfer Leonardus pag. 5.
Thallenberg Adamus Georgius p. 55.
Thallenberg Joannes Franiscus p. 48.
Thaller Gilbertus p. 132.
Thankauser Joannes Leonardus p. 118.
Theodoricus de Hamelburg p. 2. 93.
Theodoricus Rhenanus pag. 36. 102.
Theodoricus Sigismundus p. 41.
Thiel Jacobus p. 69.
Thierri Joannes Baptista pag. 82.
Thomas de Argentina pag. 91. mort. 1357.
Thomas de Cilia p. 35. mort. 20. April 1496.
Thomas de Clivis p. 92.
Thomas de Haselbach p. 2. 94. mort. 8. Junii 1464.
Thomas Joannes de Zwetla pag. 34.
Thomas de Isdenz p. 98.
Thomas de Sarria, pag. 13. mort. 1678.
Thomas de Wulderstorf p. 4. 95.
Thomschütz Antonius p. 80.
Thonhausen Ignatius p. 14. mort. 19. April 1665.
Thrier Dominicus p. 28.
Thrugmüller Mathias pag. 15.
Thuanus Joannes p. 11. mort. 11. Jan. 1666.
Thürndl Joannes, pag. 38. mort. 5. Junii 1549.
Thulner Joannes Baptista p. 19. 121. mort. 21. Aug. 1747.
Tichtl Bartholomæus p. 5. 99.
Tichtl Joannes p. 65.
Tichtl Hieronÿmus p. 66.
Tiendorfer Christianus p. 3. 95. mort. 1467.

Tillmez Fridericus p. 124. mort. 20. Octobris 1738.
Timon Samuel p. 122. mort. 7. April. 1736.
Timpelius Franciscus p. 88.
Tittel Gregorius p. 16. mort. 16. Octobris 1679
Tittelius Joannes Ferdinandus p. 71. mort. 1648
Tittmaninger Joannes Christophorus p. 47
Tinfsi Josephus Antonius p. 89
Tobenz Daniel p. 28.
Tobenz Josephus p. 60.
Told Joañes p. 13. mort. 1654
Tomasi Petrus Joañes p. 48.
Tomasini Augustinus Aloysius p. 29.
Tonhauser Theophylus p. 21. 129. mort. 6. Sept. 1757.
Tönnemann Vitus p. 18. mort. 15. Mart. 1746.
Topff Jacobus, pag. 115.
Torchilli Christianus p. 166.
Tossanus Hubertus p. 70.
Traber Zacharias p. 119.
Trainer Martinus p. 38.
Trapp Joannes p. 5. mort. 12. Nov. 1524.
Tratich Antonius pag. 16. mort. 1691.
Trautweiller Joannes Adamus p. 83.
Trefflinger Paulus p. 11. mort. 27. Octob. 1716.
Trencker Franciscus p. 61.
Trescher Joannes p. 113.
Trillsam Bartholomæus Josephus p. 125. mort. 10. Octob. 1754.
Trinkelius Zacharias p. 13. mort. 18. Sept. 1663.
Tripodius Christophorus pag. 46
Tripodius Franciscus p. 85. mort. 8. Julii 1767.
Trnka de Krzowez, Wenceslaus p. 88.
Trogenius Andreas p. 82. mort. in Jan. 1757.
Troppauer Paulus p. 94.
Trost Casparus p. 26. 129. mort. 15. Jan. 1744
Trughmüller Mathias p. 15. mort. 28. Junii 1678.
Tschandeck Ferdinandus Xaverius p. 80. mort. 15. Nov. 1754.
Tudel Georgius p. 4. 96.
Tüffel Joannes p. 32.
Tulbeck Joannes p. 33.
Tuma Franciscus p. 87. mort. 21. Mart. 1742.
Tumer Alexius p. 34.
Tunkel Adamus p. 35.
Tunckelsteiner Casparus p. 15.
Turkovich Gregorius, p. 12. 113. mort. 1653.
Tyring Joannes p. 39.
Tzech Petrus pag. 2. 93. mort. 1432.

V.

Vadianus Joachimus p. 66. 103. mort. 1551.
Valentini Jacobus p. 14. 115. mort. 1626.
Valentinus de Weresmarton pag. 98.
Valenzi Michael Franciscus pag. 84.
Van der Haiden Joannes pag. 60.
Varosi Antonius p. 21. 124. mort. 11. April 1757.
Vasarkelj Daniel p. 10. 113.
Vaschang Thomas p. 106.
Vassler Conradus p. 100.
Vauthier Petrus p. 14. mort. 4. Sept. 1683.
Übelpacher Hieronymus pag. 19.
Übreeker Georgius p. 34.
Udalricus de Weissenburg p. 32. 99.
Veichtlbauer Josephus p. 119.
Velius Casparus Ursinus p. 104. mort. 5. Maii 1538.
Velocianus Thomas p. 104.
Venusta Hieronymus p. 70.
Vernis Ambrosius p. 17.
Vest Laurentius Chrysanthemus p. 84.
Vest Joannes p. 63.
Vestenburg Joañes Antonius p. 119. mort. 23. Sept. 1690.
Vetza Gabriel p. 86.
Vexillifer Jacobus p. 103.
Veyhinger Joannes p. 4. 99. mort. 1498.
Victor Habbaus p. 44.
Villinus Leonardus p. 7. 107. mort. 11. Dec. 1567.
Vincentius Andronicus p. 109. mort. 1560.
Vintler Joannes Baptista p. 24. mort. 4. Maii 1765.
Violante Philippus p. 80. mort. 1749.
Vischbeck Gerardus p. 31. 91. mort. 24. Nov. 1419.
Visinius Albertus p. 40.
Visconti Josephus Antonius p. 83. mort. 27. Junii 1757.
Vitezius Spanirius Michael p. 36.
Ulricus de Catavia p. 93.
Ulricus de Weissenburg p. 32. 95.
Ulsevius Petrus p. 101.
Ungerhofer Franciscus Xaverius p. 84.
Unguar Mathias p. 74.
Unmuth Joannes Bernardus p. 44.
Unverdorben Andreas p. 102.
Unzen Jacobus p. 111.
Voberg Andreas p. 65. 101.
Vogel Franciscus Antonius Dominicus pag. 79. mort. 7. Julii 1743.
Vogel Franciscus Augustinus p. 73.

Index

Vogel Jacobus pag. 24. mort. 4. Aug. 1743.
Vögelin Joannes p. 106.
Vogelmayer Franciscus p. 16. 116. mort. 4. Jan. 1713.
Vogelsang Hieronymus pag. 95.
Voith Christophorus p. 46.
Vols Ernestus p. 19. 119. mort. 22. Julii 1720.
Volzian Petrus p. 64.
Von der Heyden Hubertus p. 74. mort. 17. Julii 1720.
Von der Heyden Joannes p. 66.
Von der Ketten Joannes Jacobus p. 47. mort. 4. Jan. 1695.
Von Drohn Martinus Antonius p. 74. mort. 11. Jan. 1715.
Von Drohn Joannes Godefridus p. 53. mort. 9. Julii. 1751.
Vormoser Pilgrinus p. 2.
Vorster Antonius p. 24. 127.
Vorster Guilielmus p. 122. mort. 21. Junii 1742.
Vorster Sigismundus p. 129.
Urbani Joannes Baptista pag. 23.
Urbanus ex Sundeck p. 101
Urbanus de Mellico p. 3. 94.
Urient Jacobus p. 124. mort. 28. April 1746.
Ursalius Franciscus p. 67. mort. 1552.
Ursinus Mathaus Ludovicus p. 73.
Ursinus Velius Casparus pag. 104.
Ursenbeck Paulus p. 63. mort. 21. April 1487.
Uzimo Conradus p. 63.
Uzimo Nicolaus p. 63.

W.

Wackherus Joannes Marcus p. 42.
Wachtl Christophorus Rudolphus p. 96. mort. 16. Sept. 1770.
Wagenhofer Joannes Georgius p. 75.
Wagenlehner Laurentius Adamus p. 51. mort. 18. Junii 1727.
Wagner Fridericus p. 2.
Wagner Georgius p. 112.
Wagner Josephus p. 28.
Wagner Leopoldus p. 18. 118. mort. 8. Octob. 1704.
Wagner Philippus p. 29.
Wagner Sebastianus p. 124.
Wagner Valentinus Laurentius p. 72.
Wagnereck Godefridus pag. 114.
Wahler Carolus Josephus p. 128. mort. 23. Jan. 1742.
Wajsmayer Carolus Lanius p. 52. mort in Jan. 1741.
Wajsmayer Josephus p. 124. mort. 27. Aug. 1751.
Walck Jacobus p. 66. mort. 1548.

Walcher Josephus p. 130.
Walchperger Joannes p. 38.
Waldner Franiscus p. 121. mort. 16. Aug. 1717.
Waldstatten Carolus p. 132.
Wall Thomas p. 105.
Wall Udalricus p. 100.
Wallich Josephus p. 77. mort 17. Augh. 1725.
Wallner Elias p. 73.
Wallner Franiscus Tobias p. 76. mort. 12. Jan. 1732.
Wallner Gilbertus p. 18. mort 26. Sept. 1729.
Walser Chrysogonus p. 29.
Walther Bernardus p. 38. mort. 1564.
Walther Georgius p. 68. 108. mort. 25. Mart. 1582.
Walther Joannes p. 111.
Waltschacher Georgius p. 17. 118.
Waltsperger Thomas p. 38. mort. 22. Jan. 1559.
Wanderer Hugolinus p. 20. mort. 16. Nov. 1733.
Wann Paulus p. 4. 97.
Wapsl Christianus Haverius p. 83. mort. 18. Sept. 1760.
Warnais Petrus p. 31.
Watrang Ignatius p. 131.
Watterstorfer Paulus p. 27.
Weber Joannes Baptista p. 40.
Weber de Führenberg Joannes Carolus p. 78. mort. 20. Octob. 1750.
Weck Christophorus p. 38.
Wechtler Joannes Conradus p. 71. mort 21. Junii 1664.
Wechtler Ludovicus p. 16. 116. mort. 1681.
Weckher Josephus p. 88.
Wegelin Petrus p. 3. mort. 1479.
Weger Stephanus p. 65.
Weikart Ignatius p. 129. mort. 21. Nov. 1766.
Weidenpacher Petrus p. 64.
Weidinger Joannes Franciscus p. 124.
Weidner Georgius p. 40.
Weidner a Billerburg Paulus p. 68. 108. mort. 28. Aug. 1585.
Weigler L. B. Georgius Leonardus p. 48. mort. 1. Julii 1716.
Weiland Joannes Fortunatus p. 75.
Weilhamer Antonius p. 126. mort. 26. Octob. 1763.
Weiller Jodocus p. 3. mort. 1457.
Weinzierl Georgius p. 114.
Weise Andreas p. 111.
Weis Franiscus Haverius p. 81. mort. 18. Dec. 1745.
Weisenburger Rupertus p. 4. 98.
Weisenstein Andreas p. 9. mort. 1609.
Well Joannes Jacobus p. 132.

Index

Welling Jodocus p. 35.
Wellner Stephanus p. 113.
Wels L. B. Joañes Adamus pag. 44.
Welischofer Franciscus Josephus p. 126. mort. 12. April 1766.
Wenceslaus ex Budweis pag. 100.
Wenco Gregorius p. 118.
Wenda Vincentius p. 109.
Wenner Jacobus p. 18. mort. 7. Maii 1725.
Wenzelhauser Joannes p. 66. mort. 1521.
Werner Adamus p. 71.
Werner Leopoldus Franciscus p. 55. mort. 5. Maj 1764.
Wernscheck Joannes Jacobus p. 85.
Werthwein Mathias p. 7. mort. 1596.
Wetsch Ignatius p. 88.
Wetzel Georgius p. 293. mort. 8. Junii 1427.
Wetzinger Leopoldus p. 21. mort. 2. Dec. 1740.
Weygant Philippus Jacobus p. 80. mort. 2. Maj 1741.
Weyller Jodocus p. 3. mort. 1457.
Weymañus Christophorus Ludovicus p. 112.
Wibmer Fridericus p. 19. 121 mort. 21. April 1736.
Widl Georgius p. 48.
Widmann Andreas p. 111. mort. 18. Julii 1588.
Widmann Christophorus p. 68. mort. 25. Maii 1751.
Widmann Christophorus p. 110. mort. 25. Maii 1541.
Widmann Ferdinandus pag. 118.
Widmann Jacobus p. 109. mort. 1539.
Widmann Joannes p. 393.
Widmann Simon p. 117.
Widmann Thomas Michael p. 77. mort. 6. Jan. 1729.
Widmanstetter Joannes Albertus p. 38.
Widmer Clemens p. 10.
Widmer Hieronymus p. 10.
Widureck Georgius Joannes Adamus p. 48. mort. 14. Octob. 1706.
Widureck Joañes Franciscus Carolus p. 52. mort. 28. Julii 1748.
Wieninger Andreas p. 49. mort. 12. Aug. 1704.
Wienner Michael p. 72. mort. 18. Jan. 1662.
Wienner Thomas p. 100. mort. 11. April 1514.
Wieser Franciscus Josephus p. 78. mort. 22. Nov. 1738.
Wigant Martinus p. 17.
Wiggenhauser Andreas p. 127. mort. 12. Julii 1761.

Wilderer Franciscus Jacobus pag. 74.
Wilffing Marinus p. 25.
Wilhelmus de Anglia p. 92.
Wimmer Coelestinus p. 28
Wimmer Paulus p. 24. 128. mort. 7. Junii 1765.
Winckl Henricus p. 39.
Winckler Alexander Henricus p. 74.
Winckler Elias p. 18. mort. 1714.
Winckler Henricus Josephus p. 92. mort. 25. Maii 1744.
Winckler Josephus p. 86.
Winckler Leopoldus p. 46.
Windhag Comes Joannes Chim pag. 43.
Winnheim Joañes Franciscus Xaverius p. 74.
Winsauer Franciscus p. 16. mort. 20. Sept. 1679
Winshemius Vitus p. 105.
Winterl Jacobus p. 87.
Winthager Wolfgangus pag. 34.
Wirsing Michael p. 43.
Witinger Leonardus p. 106.
Wisendo à Wisenburg Joannes Franciscus Georgius pag. 114.
Wisenhofer Laurentius pag. 65.
Wisinger Antonius p. 73.
Wizinger Joañes p. 66. mort. 10. Dec. 1506.
Wismann Franciscus Xaverius p. 116.
Wismüller Georgius p. 119. mort. 7. Aug. 1725.
Witterschan Antonius p. 40.
Wittersinck Bruno p. 102.
Wittich Christophorus p. 78. mort. 16. Junii 1739.
Wittich Joannes p. 2. 93.
Wöber Andreas Jacobus p. 121. mort. 30. Octob. 1720.
Wöber Joannes Baptista p. 27.
Wöbern Josephus p. 124. mort. 4. Sept. 1747.
Wochinz Georgius p. 49.
Wöger Sebaldus p. 116.
Woldonis Henricus p. 63.
Wolf Leopoldus Georgius p. 76. mort. 29. Dec. 1742.
Wolfgangus de Egenburga, pag. 4. 96. mort. 1469.
Wolfgangus de Herzogenburg p. 34.
Wolfgangus de Stein p. 96.
Wölfl Martinus p. 35.
Wölfl Thomas p. 4. 95. mort. 1. Junii 1487.
Wölfl Wernerus p. 64.
Wolfsegger Josephus p. 128. mort. 9. Sept. 1764.

Wolfstrigel Laurentius p. 73.
Wolfwiser Accursius p. 11. mort. 1628.
Woller Carolus p. 61.
Wortingtonus Laurentius p. 12. mort. 1635.
Wudick Joannes Abrahamus p. 80. mort. 21. April 1733.
Wülffing Leonardus p. 37. mort. 19. April. 1504.
Wunderl Sebastianus p. 105. mort. 1528.
Wurz Stephanus p. 38.
Würth Joannes Simon p. 51. mort. 7. Jan. 1721.
Wurtz Ignatius p. 27.
Wutschnigg Paulus p. 18. mort. 25. Sept. 1718.

Z.

Zadesius Laurentius p. 107.
Zambitus Octavianus p. 10.
Zanchi Josephus p. 25. 129. mort. 1. Julii 1728.
Zanchi Josephus p. 122.
Zanger Joannes p. 119.
Zanth Leopoldus Josephus pag. 24.
Zanutti Joannes Stephanus p. 75. mort. 28. Mart. 1720.
Zasius Joannes Udalricus p. 40. mort. 25. April. 1570.
Zawadkaj Georgius p. 116.
Zeberg Antonius Raphael Casparus p. 80. mort. 13. April 1756.
Zebriak Joannes Jacobus p. 76. mort. 14. Maii 1728.
Zeckmeister Joannes Mathias p. 129. mort. 22. Jan. 1773.
Zeckel Petrus p. 100.
Zeferinus Gerardus p. 116. mort. 1679.
Zekenter Michael p. 97.
Zekentner Udalricus p. 5.
Zekelmayer Andreas p. 116. mort. 1676.
Zeiselius Erhardus p. 67.
Zeisler Franciscus Antonius p. 124. mort. 12. Mart. 1759
Zeller Joannes p. 64. mort. 1476.
Zeller Joannes Baptista p. 120.
Zeller Joannes Leonardus p. 52. mort. 1729.
Zemme Simon p. 60.
Zenegg Christophorus pag. 120.
Zergoll Andreas, pag. 113.
Zergoll Antonius p. 14.
Zetlacher Paulus, pag. 23. mort. 2. Sept. 1759.
Zhernik Paulus p. 14. mort.

5. Martii 1686.

Ziegler Jacobus p. 7. 107. mort. in Aug. 1549.

Ziegler Joachimus Carolus p. 57.

Ziendorf Antonius p. 18. 121.

Zinck Joannes p. 94.

Zimmermann Laurentius p. 40.

Zimmermann Joannes Godefridus Josephus p. 55. mort. 11. Julii 1754.

Zmislovsky Adamus pag. 44.

Zois Wolfgangus p. 104.

Zoller Joañes Baptista p. 58.

Zollner Joannes Caspar p. 72.

Zollner Leopoldus Augustinus p. 83. mort. 5. July 1772.

Zondjnus Philippus p. 101.

Zopf Josephus p. 99. mort. in Dec. 1588.

Zorn Josephus Christophorus, p. 127. mort. 4. July 1766.

Zükrer Ernestus p. 58. mort. 5. Aug. 1768.

Zuravsky Joannes Thaddeus p. 55.

Zürcker Gabriel p. 22.

Zurschenthall Alipius pag. 22.

Zwerēhof Carolus Michael p. 79.

Zwerger Joannes Augustinus p. 43. mort. 4. Sept. 1648.

Zwerger Michael p. 114.

Zwick Michael p. 46. mort. 3. Aug. 1687.

Zwick Thomas p. 47. mort. in Majo 1713.

Zwirschlag Leopoldus, pag. 119.

Zwirschlag Stephanus p. 11. 112. mort. 18. Sept. 1665.

Index Rerum.

A.

Academia Altorfiana p. 210.
Basileensis p. 172.
Coloniensis p. 161.
Cracoviensis p. 163.
Dilingana p. 190.
Erfordiensis p. 161.
Francofordiensis ad Viadrum p. 181.
Franeckerana p. 197.
Friburgensis p. 172.
Fuldensis p. 286.
Groëningensis p. 207.
Gryphiswaldensis p. 171.
Hallensis Friderici-ana, pag. 239.
Heidelbergensis p. 160.
Helmstadiensis p. 196.
Jenensis p. 190.
Ingolstadiensis p. 174.
Lignicensis p. 250.
Lipsiensis p. 164.
Lugdunensis p. 195.
Marburgensis p. 185. 187.
Moguntina p. 175.
Moscuana p. 214.
Ofnanensis p. 192.
Pragensis p. 163.
Regiomontana p. 188.
Rostochiensis p. 166.
Toletana p. 179.
Tubingensis p. 175.
Tyrnaviensis p. 330.
Ultrajectina p. 214.
Wittebergensis p. 180.
Wolfenbüttelensis p. 234.
Wratislaviensis p. 181. 243.
Academia Pictura et Sculptura in Gallia p. 223.
Scientiarum ibidem p. 223.
Achmet I. Imperator Turcarum p. 204. 207.
II. . . p. 236. 239.
III. . . p. 244. 278. 289.
IV. . . p. 333.
Actionum Cōmercium p. 264. 267.
Adolphus Fridericus Rex Sueciæ p. 311. 312. 331.
Adolphus I. Dux Mog. p. 158. 160.
II. . . p. 173. 174.
Adolphus III. Elect. Colon. p. 189. 191.

Index

Aeneas Sylvius p. 163. 162. 173.
Aeolia Insula p. 265.
Agria p. 201. 234.
Agricola p. 173.
Albaregalis p. 188. 202.
Albemarlius Gener. Holl. p. 254.
Albertus I. Imper. Rom. p. 163. 167. 168. 169.
Albertus Rex Suecia p. 161
Albertus I. El. Mog. p. 175. 176.
II. . . p. 182.
Albertus III. El. Colon. p. 157.
Albertus Marck. Brand. p. 174.
Albertus III. El. Sax. p. 166.
Albertus III. Dux Austr. p. 162.
IV. . . p. 162. 163. 167.
VI. A. A - - . p. 172.
Prodigus . . . p. 171. 173.
VII. Gub. Belg. p. 202.
Albertus III. Dux Bavar. p. 168. 172.
IV. . . p. 172. 181.
V. . . p. 190. 197.
Albertus Ernestus Princ. Oetting. p. 279
Albertus Pr. Saxo Teschin. p. 327. 337.
Albertus Joannes Princ. Hetrur. 333.
Albuquergius G. Lusit. p. 216.
Alaninus Adm. Angl. p. 219.
Alexander V. Papa p. 164.
VI. . . . p. 174. 180.
VII. . . . p. 220. 223.
VIII. . . . p. 225. 236.
Alexander R. Pol. p. 179. 181.
— Dux Hetr. p. 184. 186. 187.
Alexius Michaelowitz Czaar Russ. p. 216. 228.
— Petrowitz, Princ. Russ. p. 253. 262.
Algerium p. 186. 232
Ali — Bassa p. 203.
Ali — Beij p. 332.
Alphonsus V. Rex Arag. p. 161. 165. 169. 172.
V. Rex Lusit. p. 168. 175.
VI. . . . p. 220. 232.
V. Rex Neap. p. 172.
VI. . . . p. 178.
Alsatia p. 226.
Altkann Comites p. 256.
Altona p. 255.
Altranstadium p. 247.
Amadeus VI. Com. Sab. p. 159.
VII. . . p. 159. 161.
VIII. . . p. 161. 165. 168.
IX. . . p. 173. 174.
Amadeus III. R. Sard. p. 332.
Amalia Wilhelmina Imp. Josephi I. Conj. p. 241. 299.

Amalia Maria, Clementis Francisci Duc. Bav. Conj. p. 298.
America p. 178.
Americus Vespucius p. 178.
Amstelodamum p. 310.
Amurath III. Imp. Turcar. p. 196. 200.
— IV. . . p. 210. 215.
Anabaptista p. 187.
Andegavensis Dux p. 278. 283.
Andronicus IV. Imp. Gr. p. 161.
Anglia p. 186. 247.
Angli p. 171. 196. 254. 310.
Anglicana Virgines p. 244.
Anguinus Dux et Gen. Franc. p. 216. 217.
Anna Imper. Ferdinandi I. Conj. p. 184. 189.
Anna Imp. Mathia Conj. p. 206. 208.
Anna Ivanowna Russ. Imp. p. 277. 295.
Anna Regina Angliæ p. 243. 253. 254. 257.
Anna Sophia, Friderici IV. Reg. Dania Conj. p. 267.
Anna Frider. Wilh. Ducis Curl. Conj. p. 252.
Anna, Ant. Ulrici D. Brunsv. Conj. p. 295. 297.
Anna, Caroli Frid. D. Holst. Gottorp. Conj. p. 271.
Anna Carolina, Leop. Jos. D. Lothar. filia p. 291. 333.
Anna Maria, Victor. Amed. D. Sab. Conj. p. 276.
Anna Maria Francisca Joan. Gast. M. D. Hetrur. Conj. p. 297.
Anna Wilh. Car. Br. Arausic. Conj. p. 289.
Anna Christina, Car. Emon. Br. Sab. Conj. p. 268.
Anselmus Casimirus Elect. Mog. . . p. 212. 217.
— Franciscus p. 230. 239.
Anson, Adm. Angl. p. 308.
Antonia Amalia, Ferd. Alb. D. Brunsv. et Luneb. Conj. p. 255.
Antonius R. Nav. p. 191. 193.
Antonius El. Colon. p. 191.
Antonius I. D. Loth. p. 182. 188.
Antonius D. Carna p. 243.
— Franciscus . . p. 274. 278.
Antonius Ulricus D. Brunsv. p. 295. 297.
— Dux Wolfenbüttl. p. 256.
Antverpia p. 196. 310.
Aquileja p. 312.
Aquisgranum p. 309. 315.
Aquitania p. 171.
Arausicanus Br. p. 236. 238.
Arbuthnot Adm. Franc. p. 319.
Argentina p. 231. 303.
Armistitium p. 255.
Arnsteinn p. 322.
Assovium p. 253. 289.

Assyria p. 187.
Actium p. 306.
Athena p. 171.
Athesis p. 242.
Athlona p. 250.
Athum p. 240.
Atrebatum p. 254.
Augusta Maria, Ludov. Duc. Aurel. Conj. p. 270. 272.
Augusta Vindel. p. 245. 323.
Augustus I. El. Sax. p. 191. 198.
II. Rex Pol. p. 240. 245. 246. 250. 274. 283.
III. . . . p. 284. 289. 292. 283.
Augustus D. Luneb. p. 213. 214.
Augustus Adm. Magd. p. 231.
Augustus Wilhelmus Dux Brunsv. et Luneb. p. 279.
Aurelianensis Dux et Gen. Franc. p. 247. 249.
Austria p. 274.
Avenio p. 158. 159. 328. 333.
Aviliana p. 236.
Axela p. 308.

B.

Babylonia p. 187.
Baiesaraij p. 289.
Badensis Princ. et Gener. Cæs. p. 235. 237. 249.
Bajazeth, Sult. Turc. p. 162. 163.
Bajazeth II. Imper. Turc. p. 173. 179. 182.
Bajus p. 215.
Bannerius Gen. Suec. p. 214.
Barbarossa p. 186.
Barcinona p. 218. 240. 246. 247. 252. 257.
Barkn p. 269.
Barrieres p. 265.
Baronius p. 204.
Barthius Adm. Angl. p. 240.
Barwick Gen. Franc. p. 246. 248.
Basilius Czaar Russia p. 181. 187.
Basilius Zustij Czaar Russ. p. 204. 205.
Basta Gen. Cæs. p. 203.
Bastia p. 280. 305.
Bathor Sigismundus Princ. Trans. p. 203.
Bathor Stephanus p. 175.
Bathor Stephanus Rex Polon. p. 196. 198.
Bavari p. 246. 297.
de Baij Gen. Hisp. p. 250.
Beatrix Abb. Remir. p. 291.
Beau-Sejour p. 314.
Beckius Gen. Cæs. p. 319.
Belgium p. 223. 228. 244. 255.
de Belle-Isle Gen. Franc. p. 300. 304.
Belgradum p. 184. 223. 261. 293.
Bellum Civile in Gallia p. 193. 194.
Helveticum p. 186.

Blagoviense p. 176.
Bro Religione p. 205.
Brutenicum p. 171.
Toggenburgicum p. 254.
Bellum inter Algericam et Holland. p. 266.
Angl. et Gall. p. 315. 323.
Angl. et Hisp. p. 293. 323.
Austr. et Gall. p. 303
Borus. et Suec. p. 257.
Brand. et Neob. p. 205.
Dan. et Hols. p. 242.
Dan et Suec. p. 251.
Gall. et Angl. p. 157. 176. 302. 315.
Gall. et Austr. p. 303.
Gall. et Dan. p. 228.
Gall. et Hisp. p. 263.
Gall. et Holland. p. 229.
Gall. et Imp. p. 234. 284
Gall. et Lusit. p. 324.
Gall. et Turc. p. 179.
Imp. et Gall. p. 234. 283.
Imp. et Turc. p. 259. 290.
Imp. et Venet. p. 181.
Lusit. et Hisp. p. 324
Pers. et Turc. p. 278.
Polon. et Suec. p. 242.
Rus. et Suec. p. 242.
Rus. et Turc. p. 253.
Sabaud. et Gall. p. 236
Sabaud. et Hisp. p. 299.
Sabaud. et Imp. p. 284.
Suec. et Brand. p. 227.
Suec. et Polon. p. 242.
Suec. et Rus. p. 296.
Turc. et Imp. p. 200. 222.
Turc. et Pol. p. 329.
Turc. et Rus. p. 255. 289. 328.
Turc. et Venet. p. 257.
Belmonte Br. et Gen. Cos. p. 285.
Bender [: Tegimia :] p. 330.
Benedictus XIII. Antipapa p. 162. 163. 167.
Benedictus XIII. Papa p. 240. 271. 277.
XIV. . . p. 294. 317.
Benedictus Mauritius Br. Cabelliac. p. 335.
Beneventum p. 328. 333.
Bentenrieder Baro p. 275.
Bergo ad Zoram p. 309. 310.
Bernardus I. Dux Luneb. p. 162. 168.
II. . . . p. 172. 173.
Bernardus Ludovicus Marchio Badens. p. 248.
Berolinum p. 159. 266. 274. 316. 322.
Bertholdus El. Mog. p. 176. 180.
de Berwick General. Franc. p. 246. 289.
Bethlen Gabor p. 208. 209. 211.
Bey-Aboudab p. 332.
Belogrodum p. 330.
Biblia p. 182.
Bings Adm. Angl. p. 263.

Biponticum p. 284.
Biron Comes p. 290.
Biron D. Curl. p. 290. 292.
Blaack Adm. Angl. p. 219. 221.
Blanca H. R. Nav. p. 167. 169.
Boccatius p. 158.
Boemundus H. El. Frev. p. 157.
Bohemia p. 211. 249. 303.
Bohemi p. 168.
du Bois Card. p. 269.
Bonifacius IX. Papa, p. 161. 163.
Bonna p. 235. 244.
Bonneval p. 308.
Bononia p. 181. 185.
Boris Gudenow Czaar Russ. p. 202. 204.
Borussia p. 171.
Borussi p. 295. 297. 303. 306. 315. 332.
Borysthenes p. 182.
Bothnia p. 255.
Botta Gen. Cos. p. 307.
Bouflers Gen. Franc. p. 244.
Bouchanium p. 253. 259.
Brailovia p. 330.
Breda p. 210.
Brema p. 258.
Breze General. Franc. p. 214. 215.
S. Brigitta p. 157. 158. 161.
Brisaum p. 242. 244.
Brisata p. 239.
Broglio Gen. Franc. p. 285. 286. 300. 319.
Brounus Gen. Cos. p. 315.
Brunodunum p. 300. 301.
Brunsvic. Dux p. 210.
Brunsvic. Princ. p. 322.
Brunsvicum p. 225.
Bruxello p. 239. 249. 302. 304. 306. 310.
Bucoresta p. 262. 330.
Buda p. 188. 203. 233.
Budissa p. 316.
Bull p. 315.
Buquoys General. Cos. p. 208. 209
Burchardus de Rotten, burg. p. 159.
Burgundia Dux p. 232. 248.
Byngius Admiral. Angl. p. 315. 316.

C.

Cœnobia p. 212.
Cæsarei p. 181. 182. 242. 246. 247. 261. 264. 286. 288. 293.
Cæsariswerda p. 243.
Cadogan Gen. Angl. p. 272.
Cagliari p. 261. 262.
Calendarium p. 165. 197. 242. 312. 313.
Calixtus III. Papa p. 171. 172
Calpe p. 273.
Calvinista p. 211.
Calvinus p. 191.

Camberium p. 301.
Camera ardens p. 231.
Camera Spirensis p. 178.
Cameracum p. 229. 268.
Candia p. 224.
Canisia p. 202.
Cap. de Breton p. 305. 310.
Capnio p. 171.
Caprara Gen. Cas. p. 227.
Capua p. 286.
Carlisle p. 306.
Carolina, Georgii II. Reg. Anglia Conj. p. 274.
Carolina, Alexii Petrowiz Princ. Russ. Conj. p. 253.
Carolina Elisab. Philippi I. D. Aurel. Conj. p. 268.
Carolina Elisab. Leopoldi Jos. D. Loth. Conj. p. 241.
Carolina Felicitas Reginal. di D. Mut. Conj. p. 240.
Carolina Mathilda Christiani VII. R. Dania Conj. p. 327. 337.
Caroloregium p. 238.
Carolus IV. Imp. Rom. p. 157. 158. 159.
V. . . p. 179. 184. 185. 187. 188. 191. 192.
VI. . . p. 233 244. 246. 247. 249. 252. 253. 255. 259. 261. 262. 263. 268. 269. 274. 278. 279. 282. 285. 287. 292. 293. 295.
Carolus VII. Imp. Rom. p. 268. 272. 293. 298. 303. 304.
Carolus I. R. Angl. p. 211. 218.
II. . . . p. 222. 226. 233.
Carolus V. Rex Gall. p. 159.
VI. . . p. 159. 166.
VII. . . p. 166. 173.
VIII. . . p. 176. 178.
IX. . . . p. 192. 196.
Carolus II. Rex Hispan. p. 223. 231. 236. 242.
III. . . . p. 319.
Carolus II. Rex Nav. p. 160.
III. . . p. 160. 164.
Carolus parvus Rex Neap. et Hung. p. 159. 160.
Carolus Emanuel R. Sard. p. 278. 284. 289. 299. 332.
Carolus VIII. Rex Suecia p. 170. 172. 173.
IX. . . p. 202. 204. 206.
X. . . p. 219. 221.
XI. . . p. 221. 240.
XII. p. 240. 248. 253. 257. 263.
Carolus Rex Utriusque Sicil. p. 292. 294. 319.
Carolus Elector Palatinus p. 231. 233.
Carolus Archidux Austriæ, Ord. Teutonici Magist. p. 209.
Carolus D. Burg. p. 173. 174.
Carolus I. D. Loth. p. 161. 167.
II. . . . p. 189. 205.

Carolus III. Dux Lothar. p. 210. 221. 228.
IV. . . p. 214. 216. 225. 226. 227. 228. 229. 235.
Carolus IV. Dux Mant. p. 249.
Carolus I. Dux Sab. p. 126. 127.
II. . . . p. 177. 178.
III. . . . p. 180. 191.
Carolus Dux Styrio p. 188. 194. 199.
Carolus L. G. Hasso-Cass. p. 277.
Carolus Princ. Bitur. p. 257.
Carolus Princ. Brunsv. p. 283.
Carolus Hispaniar. infans p. 279. 285. 287.
Carolus Imper. Francisci filius p. 304. 322.
Carolus Alexander Dux Würtenberg. p. 284. 290.
Carolus Princ. Lothring. p. 299. 302. 310. 333.
Carolus Augustus Palat. Bipont. p. 333.
Carolus Casparus Elect. Trevir. p. 218. 228.
Carolus Emanuel I. Dux Sab. p. 197. 212.
II. . . . p. 214. 227.
Carolus Eugenius Dux Würtenb. p. 290.
Carolus Fridericus Dux Hols. Gottorp. p. 264. 271.
Carolus Frideric. Wilhelm March Onolsb. p. 268. 277.
Carolus Henricus Elect. Mogunt. p. 230.
Carolus Princ. Valdim. p. 268.
Carolus Josephus Elect. Trev. p. 252. 258.
Carolus Princ. Loth. p. 241.
Carolus Leopoldus Dux Megap. p. 274.
Carolus Ludovic. Elect. Palat. p. 218. 231.
Carolus Leopoldi M. D. Hetr. filius p. 331.
Carolus Petrus Ulricus Dux Hols. Gottorp. p. 300.
Carolus Philippus Elect. Palat. p. 265.
Carolus Philippus Theodorus El. Palat. p. 298. 300.
Carthago nova p. 294.
Casale p. 239. 306.
Casimirus III. Rex Polonio p. 158.
IV. . . . p. 170. 171. 177.
Cassello p. 317. 321. 324.
Castagnetto Admir. Hispan. p. 263.
Castellum ad Mosell. p. 225.
De Castries Gen. Franc. p. 322.
Castropignano General. Hispan. p. 285.
Castrum S. Martini p. 240.
Catalauni p. 246.
Catalonia p. 167.
Catharina I. Imper. Russ. p. 271. 273.

Catharina II. Imper. Russ. p. 324. 337.
Catharina Caroli II. Reg. Angl. Conj. p. 246.
Catharina Regina Nav. p. 176. 183.
Catharina Stanislai Reg. Polon. Conj. p. 308.
Catinat Gen. Franc. p. 236. 238. 240. 242.
Cavalchini Card. p. 333
Ceuta p. 267
Chateau-Renaud, Adm. Franc. p. 244.
Chatillon Gen. Franc. p. 214.
Chozymum p. 293. 329.
Christiana Polyxena, Car. Enan. Vit. Regis Sard. Conj. p. 270.
Christianus I. Rex Dan. et Suec. p. 170. 172. 173. 175.
II. . . p. 182. 184.
III. . . p. 187. 192.
IV. . . p. 199. 216. 217.
V. . . p. 225. 241.
VI. . . p. 278. 304.
VII. . . p. 326. 327. 328.
Christianus I. Elect. Sax. p. 198. 199.
II. . . p. 199. 206.
Christianus Philippus Theodorus El. Palat. p. 283.
Christianus Dux Brunsv. pag. 210.
Christianus Dux Luneburg. p. 206. 213.
Christianus Endovicus Dux Megapol. p. 274.
Christina Reg. Suec. p. 213. 217. 219. 235.
Christina Polixena, Caroli Enan. R. Sard. Conj. p. 270.
Christophorus III. R. Dan. et Suec. p. 168. 170.
Christophorus D. Wirt. p. 190. 194.
Chrysoloras p. 162.
Ciclutum p. 239.
Clodkievz, G. Pol. p. 209.
Claudia Felicitas Imper. Leopoldi Conj. p. 227. 228.
Clemens VII. Antipapa p. 159. 162.
VIII. Antipapa p. 167.
Clemens VI. Papa p. 184. 187.
VII. . . p. 204.
IX. . . p. 223. 225.
X. . . p. 225. 229.
XI. p. 242. 250. 256. 267.
XII. . . p. 278. 294.
XIII. . . p 317. 329.
XIV. . . p. 329. 333. 335.
Clemens Augustus El. Col. p. 268. 270. 282. 322.
Clemens Franciscus Dux Bavar. p. 298. 330.
Clemens Wenceslaus Elect. Frev. p. 328.

Clermontius Gen. Franc. p. 317.
de la Clüe Adm. Franc. p. 320.
Colberga p. 321. 323.
Columbus p. 177.
Columni p. 185.
Comachium p. 249. 271.
Comercium Hamburg. p. 312.
Cometa p. 186. 187. 191. 196. 199.
Comitia p. 189. 202.
Conciliabulum Pisanum pag. 182.
Conciliabulum Turonen, se p. 182.
Concilium Aquilejen, se p. 201.
in Aragonia p. 164.
Augustanum p. 189.
Basileense p. 167. 172.
Coloniense p. 187. 190.
Constantiense p. 165.
Florentinum p. 168.
Frisingense p. 169.
in Istria p. 164.
Lateranense p. 182. 271.
Lugdunense p. 170.
Mediolanense p. 193. 194. 196. 197.
Moguntinum p. 190.
Placentinum p. 160.
Salzburgense p. 166.
Senonense p. 185.
Toletanum p. 174.
Trevirense p. 189.
Tridentinum p. 189. 193.
Turonense p. 170.
Concordia p. 163.
Condens Br. et Gen. Franc. p. 194. 217. 218. 221. 227. 233.
Confessio Augustana p. 186.
Conflans Adm. Franc. p. 320.
Congressus Aug. Vind. p. 323.
Badensis p. 257.
ad Foczianum p. 332.
Gertrudenburg. p. 252
Niemerov. p. 291.
Noviomag. p. 229.
Passarovic p. 262.
Rastatt. p. 256.
Suession. p. 275.
inter Turcas et Russ. p. 332.
Ultraject. p. 254.
Conradus II. El. Mog. p. 160. 162.
III. . . . p. 166. 168.
Conradus El. Trev. p. 157.
Constantinopolis p. 171. 198. 256. 266. 287. 311. 327. 328.
Constantinus XI. Imp. Orien, p. 170. 171.
Constantinus. Br. Rold. pag. 206.
Constitutio Imperii p. 279.
Constitutio Unigenitus p. 256.
Contadinus Gen. Franc. p. 319.
Controversia inter Anglos et Borus. p. 274.

Angl. et Imp. p. 273.
Angl. et Hisp. p. 331.
Controversia Juliacens. pag. 280.
Conventio Altrastatt p. 247.
Hannov. p. 305.
Helvet. p. 291.
Wormat. p. 302.
Conventio inter Gall. et Hamb. p. 329.
Helvet. Senatum et Cives p. 291.
Hisp. et Lusit. p. 311.
Holland. et Sicil. p. 313.
Imp. et Genu. p. 259.
Regapolit. Ducem et Status p. 314.
Russ. et Borus. p. 326.
Conventus Brunsv. p. 256.
Camerac. p. 268.
Spirens. p. 185.
Conversano Gen. Cos. p. 285.
Copernicus p. 188.
Corcyra /: Corfu :/ p. 259.
Corona p. 179.
Correro p. 313.
Corsica p. 279. 309.
Corteriacum p. 303.
Corvinus Joannes Guber. Hung. p. 169. 170.
Corvinus Mathias Rex Hung. p. 172.
Cozela p. 332.
Cosmus I. M. Dux Hetrur. pag. 187. 194. 195.
Cosmus II. . . p. 205. 209.
III. . . p. 229. 269.
Coÿgni Gen. Franc. p. 286
Cracovia p. 328.
Cremona p. 179. 243. 284. 289.
Crequius Gen. Franc. p. 225. 228. 229. 234.
Croatia p. 224.
Cromwel Oliverius p. 216. 217. 218. 219. 221.
Cromwel Richardus p. 221.
Cruciata p. 183.
Culodenum p. 307.
Cuno Elect. Trevir. p. 161.
Cuno Elect. Colon. p. 157. 158.
Curlandia p. 292.
Custrinum p. 318.
Cÿprus p. 195.
Czeremet. Gener. Russ. p. 246

D.

Dagestana p. 268.
Damianus Hartardus Elect. Mog. p. 228. 230.
Damiens p. 315
Dampier Gen. Cos. p. 208.
Dani p. 211.
Daniel El. Mog. p. 191. 197.
Das Minas Gen. Lusit. p. 248.
David II. Rex Scot. p. 157.
Daunius Gen. Cos. p. 316. 318. 320. 322.

Deggendorfium p. 301.
Delphinus Gallia p. 232.
Derbentium p. 268.
Dieppa p. 239.
Dietherus Elect. Mog. p. 172. 173. 174. 175.
Dietrichstein Comes p. 313.
Dingolvinga p. 301.
Divortium p. 186.
Dola p. 227.
Dolceaqua p. 303.
Dolghorucky p. 293.
Donavertia p. 302.
Dorothea Sophia, Francisci D. Parma Conj. p. 240.
Dottezium p. 201.
Doxat Gen. Cos. p. 291.
Drepanum p. 265.
Dresda p. 274. 306. 319. 320. 321.
Duacum p. 251. 255.
Dunquerca p. 218. 239. 256.
Duquesne Adm. Franc. p. 232. 317.
Durlacensis Marchio pag. 209.

E

Eberhardus III. Comes Wirtenb. p. 162.
IV. . . p. 162. 165.
V. . . p. 165. 166. 175.
Eberhardus I. Dux Wirt. pag. 178.
Eberhardus II. Dux Wirt. p. 178.
III. . . p. 212. 227.
Eberhardus Ludovicus p. . . 269. 284.
Eboracensis Dux et Adm. Anglia p. 223. 226.
Eclipsis Solis p. 247.
Eduardus III. R. Angl. p. 159.
IV. . . p. 173. 176.
V. . . p. 176.
VI. . . p. 189. 190.
Eduardus Rex Insul. p. 168.
Eggenbergiae stirps p. 260
Egra p. 299. 300. 302.
Elbinga p. 250.
Elbingeroda p. 304.
Electoratus p. 210. 238. 249.
Electores p. 247.
Eleonora Imp. Ferdinandi II. Conj. p. 220.
— Imp. Ferdinandi III. Conj. p. 233.
— Imper. Friderici IV. Conj. p. 171.
— Imper. Maximil. II. filia p. 197.
Eleonora Francisci I. Reg. Gallia Conj. p. 186.
— Regina Navar. p. 173.
— Francisci Mariae M. D. Hetr. Conj. p. 299
Eleonora Magdalena Theresia Imp. Leopoldi Conj. p. 229. 231. 235. 265.

Eleonora Maria Reg. Polon. dein D. Loth. Conj. p. 230.
Elephas p. 190.
Elisabetha Jmp. Alberti II. Conj. p. 166.
— Reg. Anglia p. 192. 203.
— Caroli IX. Reg. Franc. Conj. p. 199.
— Philippi V. K. Hispan. Conj. p. 256. 324.
— Josephi II. A. A. Conj. p. 321. 322.
— Philippi I. Duc. Aurel. Conj. p. 225.
Elisabetha Carolina, Leop. D. Loth. Conj. p. 304.
Elisabetha Christina, Jmp. Caroli VI. Conj. p. 248. 255. 256. 264. 269. 282. 311.
Elisabetha Christina, Frid. IV. R. Bor. Conj. p. 283.
Elisabetha Ernestina Br. Mutinens. p. 335.
Elisabetha Petrowna. Jmp. Russia p. 294. 323.
Elisabetha Theresia, Car. Em. R. Sard. Conj. p. 290. 296.
Eliot Adm. Angl. p. 320.
Emanuel I. Jmp. Or. p. 161. 166.
— Rex Lusit. p. 178. 184.
— Philibertus Dux Sab. p. 191. 197.
— Thomas Br. Sues. p. 277.
Emda p. 316.
Emericus Josephus Elect. Mog. p. 325. 334.
Erfordia p. 319. 325.
Ericus X. Rex Dan. & Suec. p. 164. 168.
Ericus XIV. Rex Suecia p. 192. 194.
Ernestus El. Col. p. 198. 206.
Ernestus El. Sax. p. 173. 176.
Ernestus Dux Austr. p. 166.
Ernestus A. A. p. 190. 200.
Ernestus D. Bav. p. 162. 168.
Ernestus I. Dux Suneb. p. 186. 189.
II. . . p. 199. 206.
Ernestus Augustus Elect. Hannov. p. 231. 241.
— Episc. Osnabrug. p. 276.
Ernestus Fridericus Dux Saxo-Hildb. p. 270.
Ernestus Ludovicus Dux Saxo-Mein. p. 271.
— Br. Saxo-Mein. p. 277.
D'Estrees Admir. Franc. p. 226. 233.
— Gen. Francia p. 316.
Eugenius IV. Papa, p. 167. 170.
Eugenius Princ. Sabaudia Generalis. Cas. p. 240. 243. 245. 246. 247. 254. 256. 259. 261. 287. 288.
Exundationes p. 186. 252. 254.

F.

Falconum Insula p. 331.
Fames p. 183. 331.

Felix V. Antipapa p. 169.
Ferdinandus I. Imp. Rom. p. 180. 184. 185. 192. 193.
II. . . p. 196. 202. 207. 208. 211. 214.
III. . . p. 205. 211. 213. 214. 220.
IV. Rex Roman. p. 219.
Ferdinandus R. Arrag. et Sicil. p. 164. 165. 174.
Ferdinandus R. Castellae p. 174. 175.
Ferdinandus V. Rex Hisp. p. 174. 179. 183.
VI. . . p. 307. 319.
Ferdinandus Rex Lusit. p. 157. 160.
Ferdinandus I. Rex Neap. p. 172. 178.
Ferdinandus IV. R. Utr. Sic. p. 311. 320. 327. 328.
Ferdinandus Elect. Colon. p. 206. 218.
Ferdinandus D. Curl. p. 290.
Ferdinandus Dux Brunsv. p. 318. 319. 322.
Ferdinandus I. M. D. Hetr. p. 198. 205.
II. . . p. 209. 225.
Ferdinandus, Gub. Longob. Austr. p. 314. 327. 331. 336.
Ferdinandus D. Carno p. 329.
Ferdinandus Albertus Dux Br. et Lun. p. 255. 287.
Ferdinandus Josephus Princ. Hetrur. p. 328.
Ferdinandus Maria El. Bav. p. 218. 230.
Ferdinandus Maria Dux Bav. p. 263. 292.
Feüillade Gen. Franc. p. 223.
Feuquieres G. Franc. p. 215.
Feürfaxius G. Angl. p. 216.
Fillekum p. 191. 200.
Finale p. 307.
Finckius Gen. Borus. p. 301.
Florentia p. 167. 168.
Fluvii p. 252.
Foedor Alexiowiz, Czaar Ruſsia p. 227. 232.
— Borisowiz p. 204.
— Ivanowiz p. 198. 202.
Foedus Augustanum p. 233.
Hannov. p. 272. 273.
Quadruplex p. 263. 265.
Viennense p. 272.
Warsav. p. 304.
Wismar. Stralesund. et Rug. p. 266.
Foedus inter Angl. et Bor. p. 300. 315.
Angl. et Dan. p. 286.
Angl. et Holl. p. 242.
Angl. et Ruſs. p. 300
Austr. et Gall. p. 315.
Austr. et Saxon. p. 302.
Bavar. et Saxon. p. 282.
Gallian et Austriam pag. 315.

Gall. Angl. et Holl. p. 260.
Gall. et Helv. p. 254.
Hamb. et Alger. p. 311
Hisp. Gall. et Sab. p. 284.
Hisp. et Gall. p. 323
Imp. et Borus p. 272.
Imp. Hisp. Brand. et Holland. p. 225.
Imp. Angl. et Holl. p. 242.
Imp. et Rus. p. 281.
Imp. et Transilv. p. 200.
Imp. et Venet. p. 259.
Pers. et Rus. p. 269.
Rus. et Suec. p. 270. 287. 305.
Suec. et Borus. p. 308
Suec. et Dan. p. 286.
Suec. et Turc. p. 294.
Tourpetus Gen. Bor. p. 321
Tourbin Adm. Franc. p. 248.
Franciscus Imp. Rom. p. 269 281. 288. 292. 298. 305. 326.
Franciscus I. R. Gall. p. 182. 185. 189.
II. . . . p. 192.
Franciscus M. D. Hetrur. p. 195. 198.
Franciscus D. Loth. p. 188. 189.
Franciscus II. D. Mut. p. 239
Franciscus Dux Parma p. 239. 240. 273.
Franciscus Georgius Elect. Trev. p. 276. 315.
— Januarius Br. Utr. Sicil. p. 339.
— Josephus Abb. Habl. p. 258.
— Josephus Br. Hetr. p. 328.
— Ludovicus El. Mog. p. 276 280. 281.
— Ludovicus El. Trev. p. 259.
— Ludovicus de Bourbon Conty p. 250
— Maria Dux Mutin. p. 291. 310.
— Maria D. Miranд. p. 245.
— Rhodus Rex Nav. p. 176
Francofurtum ad Moenum p. 298. 303. 304. 305. 312. 318.
Fratricidium p. 207.
Fraustadium p. 259.
Freyberga p. 321. 324.
Fridrica Ludovica, March. Orolsbac. p. 247.
Fridrica Sophia, Fridrici Br. Dania Conj. p. 326.
Friderico-Halmium p. 299.
Fridericus IV. Imp. Rom. p. 165. 169. 171. 173. 178.
Fridericus Brunsvic. Rex Roman. p. 162.
Fridericus III. Rex Prug. et Sicil. p. 159.
Fridericus Wilhelmus R. Bor. p. 249. 255. 266. 274. 282. 294.
Fridericus II. Rex Borus. p. 242. 249. 255. 283. 294. 299. 306. 329.

Fridericus I. R. Dan. p. 184. 187.
II. . . . p. 192. 199.
III. . . p. 217. 225.
IV. . . p. 242. 251. 279. 278.
V. . . p. 307. 309. 312. 326.
Fridericus II. Rex Neap. p. 178. 179.
Fridericus III. R. Suil. p. 159.
Fridericus Augustus I. Rex Pol. . . p. 240. 250. 278.
II. . . . p. 283. 284. 325.
Fridericus R. Suec. Br. Cassel. p. 266. 277. 297. 311.
Fridericus Carolus Josephus El. Mog. p. 334.
Fridericus III. Elect. Colon. p. 158. 165.
Fridericus I. Marck. Brand. p. 165. 169.
II. p. 169. 174.
— Wilhelmus p. 215. 234.
— III. p. 234. 242. 255.
— Wilhelmus p. 255.
Fridericus I. Elect. Palat. p. 170. 174.
II. . . . p. 188. 191.
III. . . p. 196.
IV. . . p. 198. 206.
V. . . p. 206. 213.
Fridericus I. Elect. Saxon. p. 166. 167.
II. p. 167. 173.
Fridericus Augustus II. Elect. Saxon. p. 239.
— III. . . . p. 284.
Fridericus Augustus Elect. Sax. p. 325. 329.
— Christianus p. 308. 325.
Fridericus Senior, Dux Austriæ p. 168.
Fridericus I. Burggrav. Norimb. p. 165.
Fridericus Wilhelmus Dux Curland. p. 252.
Fridericus D. Hols. Gottorp. p. 241. 243.
Fridericus I. Dux Luneb. p. 158. 162. 172.
II. . p. 171. 214.
III. . p. 213. 217.
Fridericus Dux Saxo-Goth. p. 281.
Fridericus Dux Würtenb. p. 199. 204.
Fridericus Princ. Dan. p. 239.
Fridericus Pr. Hasso-Cass. p. 257. 266.
Fridlandia p. 319.
Fridlandiæ Dux p. 213.
Frentarabia p. 264.
Fulda p. 313.
Fürstenberg. Guilielmus pag. 227.

G.

Gablona p. 316.
Gaeta p. 248. 286.
Galli p. 159. 179. 182. 202. 206. 234. 238. 248. 286. 300. 308.

de la Galissoniere, Adm. Franc. pag. 315.
Galloway Gen. Angl. p. 248.
Gamarins Gen. Hisp. p. 218
Gandavum p. 230. 305.
Gatza p. 175.
Gebhardus El. Col. p. 196. 198.
Gedanum p. 284. 285.
Geldria p. 244. 316.
Genua p. 181. 232. 233. 307. 308. 310.
Georgia p. 269.
Georgius I. Augustus Rex Angl. p. 257. 258. 273.
— II. Augustus pag. 274 297. 322.
— III. Wilhelmus p. 322.
Georgius Podiebradius Rex Bohem. p. 172. 174
Georgius Fridericus Elect. Mog. p. 211. 212.
Georgius Ludovicus Elect. Hannov. p. 241.
— Wilhelmus, M. Baruth. p. 272.
— Wilhelmus M. Brand. p. 215.
— Franciscus M. Durlac. p. 209.
Georgius Dux Bavar. p. 174.
— Wilhelmus Dux Lignic. p. 228.
— Princ. Dania p. 249.
— Gr. Hasso-Cassel. p. 314.
Gerlachius Elect. Mog. p. 158.
Gerunda p. 252.
Giaffieri Gen. Cors. p. 279. 280.
Gibraltar (Calpe) p. 245. 246. 273.
Giermata p. 211.
Glacium p. 298. 321.
Glogovia p. 295. 296.
Golliczin Princ. et General. Russ. p. 329.
Gonzalez, Gener. Hispan. p. 208. 210.
Goritia p. 312.
Göttinga p. 322.
Graco littera p. 162.
Gradisca p. 207.
Gramont, Gen. Franc. p. 215.
Granata p. 177.
Gravelinga p. 218.
Gregorius XI. Papa p. 158. 159.
XII. . . p. 163. 164. 165.
XIII. . . p. 195. 198.
XIV. . . p. 199.
XV. . . p. 209. 210.
Grisca Utropeja, Czaar Russ. p. 204.
Grotius p. 216.
Grotkavia p. 296.
Guadastallum p. 306. 310.
Gebriantius Gen. Franc. p. 215.
Quercetum p. 255.
Guilielmopolis p. 201.
Guilielmus III. Rex Angl. p. 235. 243.

Index

Guilielmus Princ. Arausi-
can. p. 198. 235.
Guisius Dux et Admir.
Franc. p. 210.
Gustavus I. Rex Suec. p. 184.
185. 192.
— Adolphus p. 206. 212. 213.
— III. . . . p. 331.
Gustavus Samuel Dux
Bipont. p. 280.
Gymnasium Vallis Joachi-
mico p. 204.

H.

Haretici p. 211.
Haddick Gen. Cos. p. 309. 316.
Hadrianus VI. Papa 184.
Hafnia p. 276. 331.
Haga Comitum p. 250.
Haganoja p. 246. 247.
Hamburgum p. 249. 311.
Hamela p. 316.
Hamilton Gen. Angl. p. 217.
Hannoverani Duces et
Elect. p. 238. 242. 251.
Haquinus VI. Rex Norv.
p. 159.
Harcourt Gen. Franc. p. 215.
Hardegg Comes p. 200.
Harlebeckum p. 303.
Harlegus p. 192.
Hasso-Cassel. Princ. et
Gener. Caesar. p. 247.
Hatvanum p. 201.
Hauckius Adm. Angl. p. 320.
Hawley Gen. Angl. p. 306.
Hedwigis Sophia, Friderici
Ducis Holsat.-Gottorp.
Conjux p. 241.
Heidelbergo p. 238. 266. 305.
Helveti p. 179. 182.
Hemskirchius Admir.
Holland. p. 204.
Henrica Antonii D. Carn.
Conjux p. 274. 278. 280.
Henricus IV. Rex Anglio
p. 162. 164.
V. p. 164. 166.
VI. p. 166. 173.
VII. p. 176. 182.
VIII. p. 182. 185. 187. 189.
Henricus II. R. Cast. p. 157. 159.
III. . . p. 161. 163.
IV. . . p. 171. 174.
Henricus II. Rex Gallio
p. 189. 192.
III. . . p. 196.
IV. . p. 203.
Henricus R. Susil. p. 197.
Henricus II. R. Nav. p. 191.
IV. . . p. 193. 203.
Henricus Valesius R. Col.
dein Gall. p. 196.
Henricus Elect. Col. p. 218.
Henricus D. Goth. p. 205. 210.
Henricus Dux Luneburg.
p. 174 186.

Henricus D. Mersb. Spremb. pag. 279.
Henricus Pr. Lusit. p. 172.
Hermannus IV. Elect. Colon. p. 175. 181.
V. p. 183. 189.
Hermannus Pr. Bad. p. 237.
Hetruria p. 268. 279.
Hibernia p. 237.
Hilpershusan. Princ. et Gen. Cæs. p. 291.
Hinninga p. 231.
Hirsfeldia p. 319.
Hispania p. 311.
Hispania nova p. 183.
Hispani p. 183. 261. 273. 293. 299. 306. 336.
Hochkirchium p. 318.
Hollandi p. 200. 253. 272. 281. 287.
Holmia p. 312.
Holsatia p. 254.
Hornius Gen. Suec. p. 214.
Hulsta p. 308.
Hungari p. 204. 224. 246. 252.
Huñiades Corvinus Joañes Gubern. Hung. p. 169. 170.
Hunniades Corvinus Mathias R. Hung. p. 172. 173. 175.
Hussus p. 164. 165.
Hussitæ p. 166. 167. 211.
Hÿems p. 225. 250. 295. 335.

J.

Jacobus I. Rex Angliæ p. 194. 203. 211.
Jacobus II. p. 233. 235. 236. 243.
Jacobus I. R. Scot. p. 163. 168.
II. . . p. 168. 172.
III. . . p. 172. 177.
IV. . . p. 177. 182.
V. . . p. 182. 188.
VI. . . p. 194. 211.
Jacobus El. Mog. p. 180. 181.
Jacobus I. El. Trev. p. 171.
II. . . p. 180. 182.
III. . . p. 194. 197.
Jacobus Pr. Polon. p. 236.
Jacobus Prætend. Angl. p. 248.
Jacobus Eduardus Princ. de Wallis p. 234.
Jianibi Ali-Pascha p. 294.
Jansenius p. 215.
Japonia p. 190.
Jassium p. 293.
Jaurinum p. 200. 201.
Ibrahim Imp. Turc. p. 215. 217.
Imperium Roman. p. 312.
India Orient. p. 200.
Induciæ inter Angliam et Galliam p. 255.
Austr. et Boruss. p. 299. 325.
Dan. et Angl. p. 265.
Gall. et Fœderatos p. 325.
Hisp. et Angl. p. 265.
Imp. et Gall. p. 186. 232. 287.
Imp. Angl. et Gall. p. 274.

Turc. et Russ. p. 331. 332.
Indulgentiæ p. 183.
Ingolstadium p. 302.
Innocentius VI. Papa p. 163.
VIII. . . p. 176. 177.
IX. . . p. 199.
X. . . p. 216. 220.
XI. . . p. 229. 233. 239.
XII. . . p. 236. 242.
XIII. . . p. 267. 270.
Inundationes p. 262. 272.
Insula & Isle p. 249.
Insula nova p. 174.
Joachimica Vallis p. 183.
Joachimus, March. Brand. p. 179. 187.
— II. . . p. 187. 195.
— Fridericus p. 202. 205.
S. Joannes Nepomucenus pag. 276.
Joannes XXIII. Papa p. 164. 165. 166.
Joannes VI. Imp. Orient. p. 161.
— VII. p. 166. 170.
Joannes Basilowiz Czaar Russ. p. 232.
Joannes I. R. Arrag. p. 160. 162.
— II. Rex Arrag. et Nav. p. 167. 169. 175.
Joannes I. R. Cast. p. 159. 161.
— II. . . p. 163. 171.
Joannes I. Rex Dan. et Suec. p. 175. 178. 179. 182.
Joannes Corvinus Huniades Gub. Hung. p. 169. 170.
Joannes I. Rex Lusit. p. 160. 168.
II. . . . p. 175. 178.
III. . . . p. 184. 192.
IV. . . . p. 215. 220.
V. . . . p. 235. 248. 311.
Joannes I. Albertus R. Pol. p. 174. 179.
II. Casimirus p. 217. 218. 224. 226.
III. Sobiesky p. 227. 249.
Joannes II. R. Lusit. p. 172. 175.
Joannes I. R. Suec. p. 176. 178. 179.
II. . . . p. 194. 199.
Joannes I. Elect. Mog. p. 158.
II. . . . p. 162. 166.
— Adamus p. 203. 204.
— Sweickardus p. 204. 211.
— Philippus p. 217. 226.
— Fridericus Carolus p. 301. 325.
Joannes Hugo Elect. Trev. p. 228. 252.
— Philippus p. 315. 328.
— Ludovicus p. 188. 189.
Joannes II. Elector Trev. p. 171. 180.
— III. . . . p. 166. 188.
— V. . . . p. 189. 191.
— VI. . . . p. 191. 194.
— VII. . . p. 197. 202.
Joannes Gebhardus Elect. Colon. p. 192. 193.

Joannes Elect. Sax. p. 185. 186
— Fridericus I. . p. 186. 189.
— Georgius I. . . p. 206. 220.
II. . . p. 220. 231.
III. . . p. 231. 237.
IV. . . p. 237. 239.
Joannes Marchio Brandeb. p. 176. 179.
— Georgius . . p. 199. 202. 210.
— Sigismundus p. 205. 209.
Joannes Wilhelmus El. Pal. p. 236. 249. 259.
Joannes Gasto M. D. Etrur. p. 269. 290.
Joannes Dux Austr. Gubern. Belgii p. 221.
Joannes Dux Bav. p. 158. 162.
Joannes IV. Dux Bragan. p. 215.
Joannes Fridericus D. Brunsv. et Luneb. p. 217. 231.
Joannes Guilielmus Dux Juliac. p. 209.
Joannes I. Dux Holh. p. 161.
II. . . p. 170. 173.
Joannes Wilhelmus Dux Saxo-Jsen. p. 273. 276.
Joannes Fridericus Dux Wirt. p. 205. 212.
Joannes Dux Zlagov. p. 177.
Joannes Christianus Pal. Solisb. p. 282. 284.
Joannes Wilhelmus Br. Nassov. p. 253.
Joannes Georgius Eques Saxoniae p. 333.
Joannes Wilhelmus Br. Saxo-Vinar. p. 283
Joannes à Leyden p. 187.
Jodocus Rex Rom. p. 164.
Johanna I. R. Neap. p. 159.
II. . . p. 163. 168.
Johanna III. Reg. Navarr. p. 191. 195.
Johanna Gabriela A. A. p. 311. 325.
de la Jonquierre, Admir. Franc. p. 308.
Josepha Maria Walpurga Regis Rom. Josephi II. Conj. p. 293. 326. 327.
Josephus I. Jmp. Rom. p. 230. 234. 235. 241. 246. 249. 250. 253.
II. . . p. 296. 322. 325. 326. 329. 330.
Josephus I. Emanuel Rex Lusit. p. 281. 311. 318.
Josephus Clemens Elect. Col. p. 234. 247. 258. 269.
Josephus Ferdinandus Br. Bav. p. 241.
Josephus Benedictus Br. Lab. p. 327.
Josephus Franciscus, Ferdinandi A. A. filius p. 336.
Jsabella Jmp. Caroli V. Conj. p. 189.
Jsabella R. Castellae p. 174. 180.

Isabella D. Parma Ux. Josephi II. Conj. p. 322. 329.
Isabella D. Loth. p. 167. 170.
Isle Royale p. 310.
Isle Insula p. 249.
Isenburgius Br. p. 318.
Ismarlow p. 330.
Italia p. 284.
Jubilaeum Romae p. 227. 242. 271. 339.
Julia Urbs. p. 194.
Juliacensis Successio p. 280.
Juliana Maria, Friderici V. R. Dan. Conj. p. 312.
Julius II. Papa p. 180. 181. 182. III. . . p. 190. 191.
Julius Franciscus D. infer. Sax. p. 235.
Joan III. Imp. Russ. p. 295. 297.
Joan Princ. Russ. p. 326.
Joan Alexiewitz, Czaar Russ. p. 232. 240.
Joan Basilowitz I. Czaar Russ. p. 175. 181. II. . . p. 187. 198.
Jus Asyli p. 233.
Justus Lipsius p. 190. 204.

K.

Kamenecium p. 225.
Karambasar p. 290.
Kehl p. 244. 284. 290.
Keretschin p. 194.
Kexholmia p. 252.
Khevenhüller, Gen. Caes. p. 291. 302.
Kinburn p. 289.
Kladrupum p. 282.
Kleselius Card. p. 207.
Knocke p. 303.
Königsegg. Gen. Caes. p. 286.
Königsmarck p. 230.
Koslow p. 289.
Kouli-Chan p. 280. 283. 289

L.

Lackenbach p. 208.
Ladislaus V. R. Hung. et Boh. p. 169. 171.
Ladislaus R. Neap. p. 160. 165.
Lambecius p. 231.
Lambert, G. Carl. Angl. p. 217.
Lambojus G. Caes. p. 215.
Landavium p. 231. 245. 253. 256.
Landrecio p. 254.
Langius p. 177.
Laudonius Gen. Caes. p. 318. 319. 320. 321.
Laurentius Hetruria Dominus p. 184.
Lawius Gen. Franc. p. 322.
Lawsius Joannes p. 262. 264.
Leackius Adm. Angl. p. 246.
Lede Gen. Hisp. p. 264.
Lehwaldus G. Borus. p. 316.

Leganius Gen. Hisp. p. 215.
Lemnos p. 330.
Leo X. Papa p. 182. 183. 184.
XI. . . p. 204.
Leodium . p. 173. 307.
Leopoldina Eleonora, Ferd. Maria D. Bav. Conj. p. 262.
Leopoldus I. Imper. Rom. p. 215. 220. 224. 226. 227. 228. 244. 246.
Leopoldus M. D. Hetrur. p. 308. 326. 327.
Leopoldus II. D. Austr. p. 160.
Leopoldus AA. p. 205. 206. 216. 217.
Leopoldus Imp. Caroli VI. filius p. 259. 261.
Leopoldus Clemens Princ. Loth. p. 269.
Leopoldus Eberhardus Dux Würt. Montbell. p. 269.
Leopoldus Guilielmus AA. p. 206. 221.
Leopoldus Josephus Carolus D. Loth. p. 235. 241. 268. 276.
Lepanto p. 195.
Lerida p. 248.
Lescinskÿ Stanislaus Rex Pol. p. 245. 250. 284. 327.
Leslo G. Carl. Angl. p. 216.
Leütrum Gen. Sard. p. 306.
Liechtenstein Gen. Cæs. p. 307.
Lignicium p. 317.
Limburgum p. 282. 297. 298.
Lipsia p. 164. 306. 319.
Lisbona p. 311. 314.
L'Isle p. 249.
Lithuani p. 160.
Litomerium p. 300.
Livonia p. 252.
Loanista p. 174. 188. 198. 309.
Longueval Gen. Cæs. p. 209.
de Lorge Gen. Franc. p. 238.
Lotharingia p. 284. 289. 327.
Lotharius Franciscus Elect. Mog. p. 239. 276.
—— Fridericus p. 226. 228.
Lotharius El. Trev. p. 202. 210.
Lovanium p. 252.
Löwenhaupt Gener. Suec. p. 245. 246. 249.
Lubomirskÿ Gen. Pol. p. 209.
Luciburgum p. 232.
Luckner Gen. Hanov. p. 321.
Ludi illustres p. 188.
Ludovica Friderici IV. Reg. Dan. Conj. p. 267.
Ludovica Friderici V. Reg. Dan. Conj. p. 309.
Ludovica Elisabetha, Phil. D. Parmæ Conj. p. 293. 313.
Ludovica Maria Princ. Utr. Sicil. p. 332.
Ludovica Victoria Princ. Hass. p. 291.
Ludovicus XI. Rex Gallia p. 173. 175.
XII. . . p. 178. 182.
XIII. . . p. 205. 215.

Ludovicus XIV. Rex Gallie p. 215. 228. 242. 247. 258.
XV. . . p. 251. 258. 268. 272 274. 281. 302. 303. 313. 334
XVI. . . . p. 335. 336.
Ludovicus Rex Hisp. p. 270.
Ludovicus Rex Hung. et Boh. p. 183. 185.
Ludovicus Rex Hung. et Colon. p. 158. 159.
Ludovicus March. Brand. p. 157.
Ludovicus II. El. Pal. p. 169
IV. . . p. 169. 170.
V. . . p 181. 188.
VI. . . p. 198.
Ludovicus Dux Aurelian. p. 270. 312.
Ludovicus Philippus p. 312.
Ludovicus Wilhelmus March. Bad. p. 229.
Ludovicus Rudolphus Dux Brunsv. et Luneburg. p. 279. 287.
Ludovicus Dux Burgund. p. 232. 241. 254.
Ludovicus D. Pal. p. 168. 173.
Ludovicus II. Com. Wirtenb. p. 166. 170.
Ludovicus Dux Wirtenb. p. 170. 194. 199.
Ludovicus Pr. Asturie p. 267.
Ludovicus Pr. Bad. et G. Cos. p. 235. 237. 243.
Ludovicus Delphin. Gallie p. 231. 253. 277. 326. 330.
Ludovicus Pr. Wirt. p. 281. 286.
Luneburgius Dux p. 213.
Lunsburgum p. 305.
Lusitania p. 215.
Lutetia p. 179
Lutherus p. 176. 180. 183. 184. 189.
Luxemburgius Gener. Franc. p. 236. 237. 238.

M.

Madritum p. 252. 308.
Magdeburgum p. 190. 212. 231.
Magnus I. D. Luneb. p. 157.
II. . . . p. 157. 158.
Mahomet Sull. Turc. p. 165.
II. Imp. Turc. p. 171. 175.
III. . . . p. 200. 204.
IV. . . . p. 217. 234. 238.
V. . . . p 278. 314.
Majorica p. 258.
Mandrin p. 314.
Mankemum p. 234. 235. 266.
Mansfeldius Princ. et Gen. Cos. p. 201.
Mansfeldius Comes p. 210. 211.
Mantua p. 287. 312.
Marburgum p. 317. 321.
Marcellus II. Papa pag 191
Marchelli Gen. Ligur. p. 289
Margaretha Imper. Leo. poldi Conj. p. 223. 226.

Margaretha R. Dan. Norveg. et Suecid p. 160. 164.
Margaretha Philippi III. R. Hisp. Conj. p. 202.
Margaretha Ludovica Cosmi III. M. D. Hetr. Conj. p. 267.
Maria Jmp. Maximiliani II. Conj. p. 190. 197.
Maria Petri I. Jmp. Russ. Conj. p. 273.
Maria Wilhelmi III. Reg. Angl. Conj. p. 239.
Maria Ludovici XV. Reg. Gall. Conj. p. 272.
Maria Reg. Hung. p. 159. 160.
Maria R. Pol. p. 188. 192. 194. 198.
Maria R. Sicil. p. 159. 163.
Maria, Caroli Duc. Styr. Conj. p. 194.
Maria Adelaida Ludovici D. Burg. Conj. p. 241.
Maria Alexiewna Petri I. Jmp. Russ. Soror p. 269.
Maria Amalia Jmp. Josephi I. Conj. p. 291.
Maria Amalia Jmp. Caroli VII. Conj. p. 268. 299. 315.
Maria Amalia Caroli III. R. Hisp. Conj. p. 321.
Maria Amalia Caroli R. Utr. Sicil. Conj. p. 292.
Maria Amalia, Friderici Augusti El. Sax Conj. p. 312. 329.
Maria Amalia Ferdin. Duc. Parma Conj. p. 306. 329.
Maria Amalia, Caroli Augusti, Palat. Bipont. Conj. p. 333.
Maria Amalia Jmp. Caroli VI. Filia p. 240. 277.
Maria Anna, Ferdinandi II. A. A. Conj. p. 207.
Maria Anna, Caroli II. Reg. Hisp. Conj. p. 236. 294.
Maria Anna Joannis V. Reg. Lusit. Conj. p. 249. 314.
Maria Anna Victoria Josephi Emanuel. Regis Lusit. Conj. p. 281.
Maria Anna Maximiliani Josephi Elector. Bavar. Conj. p. 308.
Maria Anna Ludovica Joannis Guliel. Elect. Palat. Conj. p. 301.
Maria Anna A. A. Gub. Belg. p. 263. 302. 304. 310.
Maria Anna Jmp. Francisci filia p. 292. 326.
Maria Anna Delph. Gall. Conj. p. 231. 236.
Maria Anna Ferdinanda Leop. M. D. Hetr. filia p. 330.
Maria Anna Carolina Benedicti Mauritii Br. Cabel. Ciac. Conj. p. 236.
Maria Antonia Victoris Amadei R. Sard. Conj. p. 311.

Maria Antonia Maximil. Emanuel. El. Bav. Conj. p. 224. 233. 238.
Maria Antonia Walpurga Friderici Christiani El. Sax Conj. p. 309.
Maria Antonia A. A. Ludov. XVI. Reg. Gallia Conj. p. 315. 330.
Maria Antonia Princ. Parmo p. 335.
Maria Beatrix Jacobi II. R. Angl. Conj. p. 262.
Maria Beatrix Ferdinandi Gub. Longob. Austr. Conj. p. 327. 331. 336.
Maria Carolina A. A. Ferd. IV. Reg. Utr. Sicil. Conj. p. 312. 328.
Maria Casimira Joannis Reg. Pol. Conj. p. 259.
Maria Christina A. A. Alberti Pr. Saxo-Teschin Conj. p. 299. 327. 337.
Maria Clementia, Jacobi Eduardi Protend. Angl. Conj. p. 264. 287.
Maria Clotildis Princ. Pedemontii Conj. p. 336.
Maria Elisabetha Christina Philip. Theod. El. Palat. Conj. p. 283.
Maria Elisabetha Augusta Caroli Philip. Theod. El. Palat. Conj. p. 298.
Maria Elisabetha A. A. Gub. Belgii p. 272. 296. 310.
Maria Elisabetha A. A. Jmp. Francisci filia p. 302.
Maria Josepha Jmper. Josephi II. Conj. p. 326. 327.
Maria Josepha Frider. Aug. III. R. Pol. Conj. p. 264. 317.
Maria Josepha Ludovici Delph. Gallia Conj. p. 327.
Maria Josepha A. A. Jmper. Francisci filia p. 311. 328.
Maria Leopoldina Jmp. Ferdinandi III. Conj. p. 218.
Maria Ludovica, Philip. V. R. Hisp. Conj. p. 243. 256.
Maria Ludovica, Leopoldi M. D. Hetr. Conj. p. 326.
Maria Magdalena Ferd. III. Caroli A. A. filia p. 224.
Maria Magdalena Ferd. VI. R. Hisp. Conj. p. 276.
Maria Magdalena, Jmp. Leopoldi filia p. 301.
Maria Mathiewna, Foedor Alexiowitz Czaari Russ. Conj. p. 259.
Maria Sophia Petri II. R. Lusit. Conj. p. 234. 241.
Maria Theresia, Jmp. Rom. Reg. Hung. et Boh. p. 260. 266. 288. 295. 296. 297. 301. 302. 305. 318. 327. 328.
Maria Theresia, Ludovici XIV. R. Gall. Conj. p. 232.

Maria Theresia, Imp. Josephi II. filia p. 324. 329.
Maria Theresia Josephi Leopoldi M. D. Hetr. filia p. 327.
Maria Theresia Carolina Ferd. IV. R. Ulr. Lucil. filia p. 322.
Maria Theresia Johanna Ferdin. Gubern. Longob. Austr. filia p. 333.
Marialvius Gen. Lus. p. 223.
Marleboroughius Gen. Angl. p. 244. 245. 268.
Martinique p. 323.
Martinus V. Papa p. 165. 167.
Martinus R. Arag. et Sic. p. 162. 164.
Martinus Senior R. Sic. p. 164.
— Junior . . p. 160. 163. 164.
Maseickum p. 295.
Mathias Imp. Rom. p. 191. 200. 202. 205. 206. 207. 208. 213.
Mathias Huniades Corvinus R. Hung. et Boh. p. 172. 175. 177.
Mathewsius Adm. Angl. p. 302.
Mauritius Elect. Sax. p. 189. 191.
Mauritius Dux Curl. p. 242.
Mauritius Wilhelmus Dux Merseb. p. 279.
Mauritius Princ. Aurasic. pag. 210.
Mauritius Comes Saxon. Gen. Franc. p. 311.
Mauternum p. 297.
Maximilianus I. Imp. Rom. p. 172. 173. 176. 178. 181. 183.
II. . . . p. 190. 193. 196.
Maximilianus Fridericus El. Colon. p. 323.
— Henricus . . p. 218. 234.
Maximilianus El. Bav. p. 201. 208. 210. 218.
— Maria Emanuel p. 230. 233. 249. 255. 272.
— Josephus p. 273. 304. 308.
Maximilianus A. A. Ord. Teut. Mag. p. 198. 209.
Maximilianus A. A. Imp. Franc. filius p. 315. 329. 334.
Maximilianus Emanuel Pr. Würtenb. p. 237.
Maximilianus Josephus Princ. Hetr. p. 335.
Medavius Gen. Franc. p. 247.
Mediolanum p. 179. 182. 183. 284. 289. 306.
Megalopolis p. 274. 314.
Melanchton p. 178. 183. 192.
Melita p. 193. 313. 337.
Melo Gen. Hisp. p. 215.
Memelium p. 316.
Menina p. 303.
Menzicofius p. 274. 277.
Mercius Gen. Cos. p. 215. 216. 251. 264. 286.
Mercurius Pr. Loth. p. 203.
Merlo Capit. Cosar. p. 291.

Herodius Gen. Cos. p. 213.
Hessana p. 225. 263. 264. 287.
Hetheorum p. 312.
Hethona p. 179.
Hetis p. 303.
Hesopotania p. 187.
Hichael Foederowitz Czaar Russ. p. 206. 216.
Hichael Koributh R. Pol. p. 224. 227.
Hichael Princeps Val. Cachia p. 203.
Hinorca p. 249. 315. 325.
Hiranda p. 253.
Hirandola p. 246. 286. 287.
Hisnia p. 188. 306. 320.
Hodena p. 299. 310.
Hoguntia p. 235.
Honachium pag. 277. 299. 302. 304.
Honasterium p. 317. 319.
Honckius Adm. Angl. p. 219. 223.
Honmuthius p. 233.
Hons Castellum p. 307.
Hons melianus p. 236.
Hontalbanum p. 302. 307.
Honte Chiarugola p. 285.
Hontecuccolius Gener. Cos. p. 223.
Hontemarius Gen. Hisp. p. 282. 285.
Hontes Hanonio p. 236. 251.
Hontrosius Gen. Angl. p. 216.
Hörsium p. 255.
Horus Hortensius p. 260.
Horus Thomas p. 187.
Hoschi p. 309. 332.
Hoscua pag. 251. 255. 312. 314. 336.
Hühlberga p. 278.
Hühlhusium p. 282.
Hunda p. 317.
Hünich Gen. Russ. p. 289.
Hutina p. 299. 310.
Hustapha Sultan. Turc. p. 164. 165.
Hustapha I. Imp. Turc. p. 207. 209.
— II. . . . p. 239. 244.
— III. . . . p. 317. 333.

N.

Nabab Tappiaddia p. 322
Namurcum p. 238. 239. 307.
Nancejum p. 226.
Nassovius Comes Joannes p. 212.
— Mauritius p. 202.
Nassovius Princ. p. 253.
Navigationes p. 179.
Naupactum p. 195.
Neapolis p. 243. 282. 285.
Neccarus p. 286.
Neo-Orsava p. 292.
Neosolium p. 209. 252.

Neostadium p. 174.
Neüpergius Gen. Cos. p. 296.
Nicea p. 236. 246.
Nicolea D. Loth. p. 210. 221.
Nicolaus V. Papa p. 170. 171.
Nicolaus D. Loth. p. 173. 174.
Nicotius p. 193.
Nissa Serv. p. 290. 291.
Nissa Siles. p. 280. 297. 301. 318. 329.
Nives p. 331.
Nizza p. 303. 310.
Noalius Gen. Franc. p. 239. 252.
Normannia p. 170.
Nossenum p. 323.
Novigradum p. 200.
Novoportum p. 305.

O.

Obrescovius p. 328.
Ocza Kovium p. 290.
Oenipontum p. 326.
Olavia p. 295.
Olaus VI. Rex Daniæ et Norveg. p. 158. 159. 160.
Olomucium p. 298. 317.
Opdamus Adm. Holland. p. 221. 223.
— Gen. Holl. p. 244.
Opitius Flaccianus p. 196.
Orbis novus p. 161.
Ordo August. Erem. p. 198.
Carmelitarum p. 193. 199.
Capuccinorum p. 185.
Fratr. Miseric. p. 195.
S. Hieronymi p. 159.
Minimorum p. 174.
Monialium de Annunc. B. Virg. p. 203.
Monialium de Visitat. B. Virg. p. 205.
S. Ursulæ p. 187.
Patrum Oratorii p. 206.
PP. Theatin. p. 185. 198.
Ordo Aquilæ albæ p. 246.
Aquilæ nigræ p. 242.
Aurei Velleris p. 167.
Catharinæ p. 257.
Crucigerorum p. 171.
S. Henrici p. 289. 328.
S. Januarii p. 292.
S. Ludovici p. 238.
Mariæ Theresiæ p. 316.
Calat. Leonis p. 328.
S. Stanislai p. 326.
S. Stephani p. 326.
Teutonicus p. 198. 323.
Orlovius Adm. Russ. p. 330.
Ormondus Dux et Gener. Angl. p. 254.
Osborne Adm. Angl. p. 317.
Osmannus I. Imper. Turc. p. 207. 209.

Osmannus II. Imper. Turc. p. 314. 317.
Ostenda p. 247. 271. 273.
Ostnachovium p. 293.
Otto El. Trev. p. 165. 167.
Otto March. Brand. pag. 157. 158.
Otto Henricus, Elector Palat. p. 192.
Otto L. D. Luneb. p. 168. 170.
II. . . . p. 173. 174.
Otto Comes Rheni, Gen. Suecia p. 214.

P.

Pacis Pacta Aquis-grani pag. 309.
— Belgradi p. 293.
— Hagæ p. 250.
Pacis punita ad Fontaine bleau p. 325.
Pactio inter Austr. Austin. et Parmam p. 310.
Brittan. et Hisp. p. 292.
Dan. et Suec. p. 302.
Gall. et Alger. p. 325.
Gall. et Dan. p. 310.
Hannov. et Gall. p. 316.
Imp. et Gall. p. 289.
Imp. et Austin. p. 313.
Pactum inter Angl. et Russ. p. 308.
Angl. et Saxon. p. 312.
Suec. et Gall. p. 308.
Padus p. 242.
Palais p. 323.
Parlamentarii p. 216.
Parlament. Paris. p. 313. 314. 335.
Palermum p. 287
Pappia Urbs Hung. p. 202.
Papenheimius General. Cæsar. p. 212.
Paradeiser p. 202. 203.
Parma p. 268. 278. 282. 288 305. 307. 310.
Pascha p. 270.
Passagius Portus p. 264.
Passavium p. 245. 296. 298.
Paulus II. Papa p. 173. 174.
III. . . p. 187. 190.
IV. . . . p. 191. 192.
V. . . . p. 204. 205.
Paulus Petrovicius p. 333.
Pavia p. 305.
Pax Altranstattensis p. 247.
Aquis-grani p. 224. 310.
Badena p. 257. 262.
Belgradi p. 293.
Breda p. 224.
Brosenbrojo p. 216.
Carlovicii p. 241.
Constantinopolis p. 251.
Corte Corsico p. 281.
Dresda p. 306. 312.
ad Erzerum p. 289.

Pax Fridericoburgi p. 266.
ad Fontainebleau p. 230.
Fussio p. 304.
Hafnia p. 222.
Haga p. 222.
Hamburgi p. 324.
Holmia p. 207. 264. 265.
Hubertsburgi p. 325.
Lachsenburgi p. 271.
Londini p. 263.
Lubeca p. 212.
Madriti p. 212.
Monasterii p. 217.
Noviomagi p. 230.
Nystadii p. 267.
Oliva p. 221.
Osnabrugo p. 217.
Parisiis p. 325.
Passarowicii p. 262.
Pyrenea p. 221.
Petroburgi p. 324.
Rastadii p. 256.
Ratisbona p. 212.
Risvicii p. 240. 241.
Rotschilda p. 221.
Stettini p. 194.
Susa p. 212.
Vienna p. 204. 271. 292.
Ultrajecti p. 255. 257.
Upsalia p. 219.
Ulyssipona p. 224.
Vratislavia p. 300.

Pax Vestmonasterii pag. 219. 220. 227.
Pax inter Angliam et Hispaniam p. 256.
Angl. et Holland. p. 222.
Alger. et Gall. p. 232.
Borussi. et Russ p. 324.
Borussi et Suec. p. 324
Gall. et Angl. p. 325
Gall. et Hisp. p. 201.
Gall. et Sabaud. p. 240
Germ. et Gall. p. 233.
Helvet. et Austr. p. 179
Hisp. et Angl. p. 204.
Holl. et Alger. p. 272.
Holl. et R. Marocc. p. 313.
in Hung. et Trans. p. 253.
Imp. et Alger. p. 273.
Imp. et Dan. p. 212.
Imp. et Gall. p. 177.
Imp. et Hung. p. 204. 253.
Imp. et Pontif. p. 250.
Imp. et Protest. p. 186.
Imp. et Trans. p. 216.
Imp. et Turc. pag. 204. 207. 223.
Imp. Turcar. et Transyl. variam p. 211.
Imp. et Venet. p. 181. 207.
Ital. et Turc. p. 179.
Pers. et Russ. p. 281.
Pers. et Turc. p. 280.

Pax inter Polon. et Cruc. fer. p. 173.
Pol. Reg. et Remp. p. 260.
Pol. et Turc. p. 209. 226. 230.
Russ. et Borussi. p. 324.
Russ. et Pers. p. 276.
Russ. et Pol. p. 214. 233.
Russ. et Suec. p. 301.
Russ. et Turc. p. 253. 255. 334.
Sabaud. et Gen. p. 225.
Suec. et Russ. p. 222.
Turc. et Pers. p. 274.
Turc. et Russ. p. 253. 254. 255. 334.
Turc. et Venet. p. 215.
Pedemontani p. 309.
Pedemontium p. 238. 247.
Peizium p. 320.
Peramunda p. 258.
Pensiones p. 163.
Perecop. p. 292. 331.
Perionius p. 192.
Pestis p. 166. 167. 169. 171 197. 198. 206. 212. 216. 220. 230. 231. 256. 266.
Petrarcha p. 158.
Petroburgum p. 244. 272.
Petrus Alexiowiz I. Imper. Russ. p. 232. 240. 241. 249. 255. 257. 268. 271.
II. . . . p. 274. 277.
Petrus Foederowiz III. Imp. Russ. p. 323. 324.
Petrus IV. R. Arrag. p. 160.
Petrus III. Rex Cast. p. 157.
Petrus I. Rex Lusit. p. 157.
II. . . p. 232. 234. 244. 248.
Petrus de Aliaco p. 165.
Petrus de Anchorano p. 164.
Phasianorum Insula pag. 221.
Philibertus I. Dux Sab. p. 174. 175.
— II. sine Terra, p. 178.
Philippina Carolina, Carroli Princ. Brunsvic. Conj. p. 283.
Philippoburgum p. 228. 231. 234. 285. 289.
Philippus II. Rex Hisp. p. 191. 197. 201. 202.
III. . . p. 202. 209.
IV. . . p. 209. 215. 223.
V. p. 242. 243. 252. 253. 256. 265. 270. 271. 274. 285. 307.
Philippus I. A. A. et Hisp. Infans p. 180. 181.
Philippus Carolus Elect. Mog. p. 282.
Philippus Christophorus Elect. Trev. p. 210. 216. 218.
Philippus II. Elect. Col. p. 81. 183.
Philippus El. Pal. p. 174. 181.
— Wilhelmus . . p. 233. 236.
— Carolus . . p. 259. 300.

Philippus I. Dux Aurelian. p. 225. 242.
II. . . . p. 269
Philippus D. Burgund. p. 167.
Philippus D. Parmæ p. 293. 301. 310
Piccolomini Æneas Sylvius p. 163. 172.
Piccolomini Gener. Cæs p. 215. 216.
Pieronius p. 192.
Piper Minist. Suecic. p. 250.
Pilsenum p. 299.
Pirna p. 315.
Pissecka p. 299
Pius II. Papa p. 163. 172. 173.
III. . . p. 180.
IV. . . p. 191. 193.
V. . . p. 193. 195.
VI. . . p. 335.
Pizzighitone p. 284. 289.
Placentia p. 268. 282. 288. 307. 310. 325.
Plessis Gen. Franc. p. 218.
Podiebradus Rex Boh. p. 172. 174.
de Pointis Adm. Franc. p. 246.
Poloni p. 212. 221. 232.
Polonia p. 284. 327. 331.
Poloniæ Provinciæ p. 332
Pomerania p. 267.
Poniatowsky p. 326.
Pons p. 179.
Portobelo p 293.
Portus Ludovici p. 309.
Posnania p. 259.
Posonium p. 209. 296. 297. 311.
Potocky Gen. Polon. p. 206.
Potocky Primas Pol. p. 287.
Prætendens Angl. p. 306. 308
Praga p. 207. 217. 269. 297. 299. 300. 301. 303. 316.
Procokius Adm. Angl. p. 319.
Protestantes p. 212.
Pseudo-Propheta p. 186. 188.
Pugna ad Albamregalem pag. 200.
Aldenardam p. 249
Almanzam p. 248.
Anijram p. 163.
Argentinam p. 214.
Avennam p. 214.
Badajos p. 216.
Banjaluccam p. 291.
Barkan p. 232.
Belgradum p. 261.
in Bengalia p. 322.
Beresteskium p. 218.
Bergen p. 319.
Bitonto p. 285.
Borysthenem p. 182.
Boston p. 336.
Breittenfeld p. 216.
Brihuegam p. 252.
Brundovium p. 301.
Burgam p. 239.
Cailam p. 250.

Cugna ad Cairum p. 332.
Calcinato p. 247.
Casselium p. 318.
in Campo Solfarino pag. 247.
Camposanto p. 301.
Campum Turanum p. 200.
Carpi p. 242.
Casal p. 215.
Cassano p. 246.
Choracen Schirvanio p. 283.
Chozim p. 209. 224. 329.
Clari p. 243.
Clausen p. 288.
Cliffton p. 306.
Clissonium p. 243.
Clusinum p. 205.
Codogno p. 307.
Colbergam p. 323.
Corniam p. 292.
in Corsica p. 309.
Cossoviam p. 170.
Crevelt p. 318.
Crown Point p. 314.
Culoden p. 307.
Czaslaviam p. 299.
Denain p. 254.
Dettingam p. 301.
Dolce aqua p. 309.
Domstadtl p. 318.
Donavertiam p. 245.
Cugna ad Dresdam p. 306.
Dumbar p. 218.
Dumblain p. 258.
Du Quesne p. 314.
Dunas p. 221.
Erckeren p. 244.
Erivan p. 287.
Falkirchium p. 306.
Falköping p. 161.
Filingshausen p. 323.
Fiorenzo Corsico p. 279.
Fleury p. 210.
Floriacum p. 236.
Folkschani p. 329.
Fontenay p. 304.
Francavillam p. 264.
Franstadium p. 246.
Friburgum p. 216.
Fridlingam p. 243.
Gadebusch p. 255.
Glenbockiam p. 222.
Grebensteinium p. 324.
Greiffenbergam p. 318.
Grosjagersdorf p. 316.
Grünbergam p. 322.
de la Gudina p. 250.
Hamelen p. 213.
Hangebert p. 233.
Hastenbeck p. 316.
Helsinburg p. 251.
Henrersdorf p. 305.
Hochkirchium p. 318.

Pugna ad Höchst Reni p. 210.
ad Höchstett p. 244. 245.
Honnecourt p. 215.
in Hungaria superiori p. 240
Jancow p. 216.
Isola Rossa Corsico p. 289
Jagodinam p. 235.
Kagulinum Lacum p. 330.
Kalans p. 329.
Kempensis p. 215.
Kingston p. 215.
Kircheimium p. 321.
Kockenhusium p. 203.
Kowaliewo p. 259.
Krozkam p. 293.
Kunersdorf p. 320.
Kylsil p. 216.
Laffeld p. 309.
Landishutum p. 304. 316. 321.
Landscron p. 229.
Lens p. 217.
Leiisiana p. 236.
Lezno p. 249.
Lignicum p. 213. 321.
Lipsiam p. 212.
Lisam p. 317.
Lobosizium p. 315.
Lunden p. 229.
Luter p. 211.
Lützen p. 213.
Luzzaram p. 243. 286.
Pugna ad Malplaquet p. 251.
ad Nannewerdas p. 212.
Massiliam p. 238.
Maxen p. 320.
Meadian p. 292.
Mediolanum p. 182.
Mitoviam p. 246.
Mohaz p. 185. 234.
Mollwiz p. 296.
Montcasel p. 229.
Mojus p. 316.
Mühlbergam p. 189.
Münden p. 319.
Nanciejum p. 174.
Narvam p. 242.
Neerwindam p. 238.
Nerbij p. 216.
Neuburgum Danio p. 221.
Neüburi p. 216.
Nicopolim p. 162.
Nieuport p. 202.
Nisam p. 235.
Norimbergam p. 213.
Nortlingam p. 214. 216.
Ozzakovium p. 290.
Ohio fluv. p. 314.
Oran p. 282. 283.
Oswego p. 319.
Paviam p. 184.
Parmam p. 285.
Perecop. p. 289.

Index

Pugna ad Pertham p. 216.
Petrovaradinum p. 259
Pforzheim p. 238.
Planian p. 316.
in Placentino p. 307.
Polunskium p. 222.
Præstonium p. 217. 258.
Pragam p. 208. 213. 316.
Precop Crimeæ p. 289
Pruth fluv. p. 330.
Pultavam p. 250.
dü Quesne Arcem p. 314.
Quistello p. 286.
Ramellies p. 247.
Reichenbergam p. 316.
Rethel p. 218.
Rettimo p. 217.
Reüssen p. 245.
Reüttlingam p. 159.
Rhenobergam p. 322.
Rio-Darenas p. 240.
Rocroÿ p. 215.
Rosbachium p. 317.
Roÿnea p. 236.
Rugiam p. 230.
Rumersheim p. 251.
Sabonam p. 288.
Salankament p. 237.
Saragossam p. 252.
Schan-Casan p. 283.
Sedburg p. 245.
Seelkirch p. 216.
Pugna ad Sempach p. 160.
Sendomir p. 221.
Seneff p. 227.
Silistriam p. 332.
Sinzheim p. 227.
Sisseck p. 199. 200.
S. Antoine p. 218.
S. Gotthardum p. 223.
S. Lazaro p. 307.
S. Quintinum p. 192.
Sommerhus p. 217.
Speÿerbach p. 249.
Spinazola p. 285.
Stattlo p. 210.
Staffart p. 236.
Steinau p. 213.
Steinkirch p. 238.
Strahel Scotiæ p. 264
Strehlen p. 321.
Strigau p. 304.
Strigonium p. 201. 233.
Taurinum p. 247.
Tergowiz p. 206.
Thionville p. 215.
Ticonderago p. 318.
Tilgrotin p. 232.
Torgaviam p. 320. 322.
Trautenau p. 305.
Trenschinium p. 249.
Trevirim p. 228.
Tribelam p. 217.
Tridentum p. 176.

Pugna ad Tuttlingam p. 216.
Vacup. p. 290.
Varsaviam p. 220.
Varnam p. 169.
Viennam p. 232.
Villam Viciosam p. 223. 252
Visurgim flav. p. 191.
Vratislaviam p. 317.
Weissenburgum p. 303
Widinum p. 291.
Willmanstrand p. 297.
Wimpinam p. 209.
Wittstockium p. 214.
Wolfenbüttel p. 215.
Worchester p. 218.
Zahaij p. 299.
Zborovium p. 218.
Zentam p. 240.
Zorndorf. p. 318.
Züllichau p. 319.
Pugna inter Anglic. R. et Parlam. p. 216.
Austr. et Helv. p. 179.
Austr. et Venet. p. 176.
Christianos et Turcas pag. 198.
Dan. et Ditmars. p. 179
Gall. et Helv. p. 182.
Helv. et Austr. p. 179.
Heraclium Cinc. et Schach Doub p. 312.
Hung. et Turc. p. 170. 185
Pugna inter Hussitas et Imperat. p. 166. 167.
Imper. et Turc. p. 217.
Imp. et Transyl. p. 203
Magnum Mogol. et Persas. p. 292.
Russ. et Turc. p. 332.
Scanderbeg. et Turcas p. 170. 173.
Transylv. et Turc. p. 175.
Turc. et Venet. p. 217.
Pugna navalis Alicantensis p. 234.
ad Anglic. Littora p. 215.
Bornholm p. 228.
in Brittan. Mari p. 236.
ad Cartagenam p. 215. 317.
Catwick p. 219
Cergo Insul. p. 262.
Dardanellas p. 220.
Davidis Stuinent. p. 319.
Dunkerkium p. 223.
Ecclüse p. 203.
Capo Finis terre pag. 308. 309.
in Fochiensi Portu p. 218.
ad Gades p. 238.
Gaditanum Fretum p. 320.
Gallici Freti Ostium pag. 219.
inter Gall. et Angl. p. 320.
Gall. et Rupell. p. 210.
ad Gibraltar p. 246.

Pugna navalis in Herculeo Freto p. 204.
ad Hoguinum p. 238.
Hollandia Littora p. 226.
Jasmunthum p. 258.
Imbro Insul. p. 261.
Lasmundum p. 257.
Lepanto p. 195.
Lexard Cromont. p. 248.
Mallaccam p. 245.
Maris Balthici Ostium pag. 221.
Mello Insul. p. 222.
in Messina Faro p. 263.
ad Minorcam p. 315.
Modon p. 261.
Naupactum p. 195.
Neüport p. 219.
Panormitana p. 228.
ad Plimouth p. 219.
Porthland p. 219.
Rhodus Insul. p. 331.
Stoechadas Ins. p. 302.
Sultsbaii p. 226.
Suffolcia Littora pag. 223.
Tenerissam Insul. p. 221.
Trio p. 218.
Tschesme Portum pag. 330.
Vianam p. 212.
Vigos p. 244.
Bulawsky p. 331.
Burckersdorffium p. 293.

Q.

Quebeckium p. 321.
Quesnius Gener. Franc. pag. 234.

R.

Rabanus El. Trev. p. 167. 169.
Radesia p. 240.
Radzivilius Cr. et G. Col. pag. 203.
Ragozius Cr. Transijl. p. 221.
Ragozius p. 243. 244. 246. 248. 249.
Ragozius Franciscus Leo, poldus p. 287.
Rainaldus D. Mut. p. 239. 291.
Rainutius II. Dux Parmæ pag. 239.
Ranzow Gen. Franc. p. 216.
Ranzow Gen. Dan. p. 251.
Ratisbona p. 214. 244. 297.
Rava p. 258.
Raunach Gen. Cos. p. 290.
Rebellio p. 224.
Reginaldus Dux Mutin. p. 239. 240. 291.
Regiomontium p. 285. 317.
Reichenhala p. 301.
Reinfelsa p. 238.
Rennschild G. Suec. p. 246.
Renatus I. D. Loth. p. 175. 176.
II. . . . p. 174. 182.

Reuchlinus p. 171.
Reventlau Gen. Cos. p. 247.
Reventlau Comes p. 267.
Reuniones Gallia p. 231.
Reutlinga p. 159.
Rhenis p. 268. 336.
Rhenus p. 286. 303.
Rhoda Catal. p. 238.
Rhodus p. 175. 184. 331.
Richardus II. Rex Anglia pag. 159. 162.
III. . . . p. 176.
Richardus El. Trev. p. 182. 186.
Rivarola Gen. Sab. p. 305.
Robertus II. R. Scot. p. 158. 161.
III. . . . p. 161. 163.
Robertus Br. el Adm. Angl. pag. 226.
Roma p. 158. 168. 171. 185. 186. 233. 234. 271.
Romanzow Gen. Ruſs. p. 330.
Roockius Admir. Angl. p. 238. 244. 249
Roswein p. 323.
Rudolphus II. Imper. Rom. p. 190. 195. 196. 206.
Rudolphus II. El. Sax. p. 158.
III. . . . p. 160. 166.
Rudolphus D. Brunsv. el Luneb. p. 225.
Rupertus Palatin. Rex Rom. p. 162. 164.
Rupertus El. Col. p. 173. 175.
Rupertus I. El. Pal. p. 161.
Rupertus II. El. Pal. p. 161 162
III. . . . p. 162.
Rugia p. 258.
Ruſſel Adm. Angl. p. 238.
Ruſsi p. 264. 272. 284. 309. 332.
Ruſsia p. 307.
Rustici Austria p. 201. 211.
Ruÿter Adm. Holl. p. 219. 223. 226.

S.

Sabaudi p. 236. 240.
Sabaudia p. 300.
Sabona p. 288.
Sacramentum Fidelitatis p. 208. 266. 282. 295. 297. 302 311. 327.
Salentinus El. Col. p. 194. 196.
Salisburgum p. 313.
Salmius Comes p. 185.
S. Benedetto p. 286.
S. Maclovium p. 238. 239.
Sanctio Pragmatica Cæsarea p. 269. 277. 279.
Sardolietum p. 309.
Sapieha G. Pol. p. 222. 245.
Sardinia p. 249. 261. 266.
Sardinienses p. 302. 307.
Sar-Louis p. 231.
Savanarola p. 170. 178.
Savona p. 307.
Saxones pag. 245. 284. 299. 303. 315.

Scaliger p. 205.
Scanderbegus p. 163. 170. 173.
Schilling Prosid. Cos. p. 291.
Schola Altdorfiana p. 196.
Argentinensis p. 187.
Compostellana p. 195.
Cremensis p. 199.
Dantiscana p. 202.
Görlicensis p. 193.
Hadervicensis p. 199.
Herbornensis p. 198.
Monasteriensis p. 177. 196.
Neostadiana p. 197.
Neuhusaria p. 193.
Contemussana p. 197.
Cosnensis p. 197.
Ledanensis p. 199.
Lervestana p. 198.
Visentina p. 195.
Schomberg Gen. Susil. pag. 223.
Schlüsselburgum p. 326.
Schrattenbach p. 313.
Schullenburg Gen. Cos. p. 313.
Schullenburg Gen. Sax. p. 246.
Schwarzburg-Sondershausen p. 313.
Schwarzenberg G. Cos. p. 201
Schwendi Gen. Cos. p. 193
Scotti p. 307.
Scotia p. 247. 307.
Sebastianopolis p. 264.
Sebastianus Rex Susil. pag. 192. 197.
Sebastianus El. Mog. p. 191
Seditio Valeta p. 337.
Selimus I. Imp. Turc. p. 182. 184.
II. . . p. 193. 194.
III. . . p. 195. 196.
Serinus Comes p. 194.
Sicilia p. 262. 266. 285.
Siefs Judaus p. 291.
Sigethum p. 194.
Sigismundus Imp. Rom. p. 157. 159. 160. 162. 164. 165. 166. 168.
Sigismundus I. Rex Pol. p. 181. 182. 189.
II. . . p. 189. 195.
III. . . p. 189. 213.
Sigismundus Rex Suec. p. 199. 202.
Sigismundus A. A. Dux 176. 178.
Sigismundus Bathorius Pr. Transylv. p. 203.
Sinclair p. 292.
Sing Dalmatiæ p. 258.
Sipticium p. 322.
Sisseckum p. 199.
Sixtus IV. Papa p. 174. 176.
V. . . p. 198. 199.
Sobieskij G. Pol. p. 227. 240.
Societas Jesu p. 187. 332.

Societas Indica Orient. p. 262
Societas Indica Ostendæ p. 271.
Societas Scientiarum Brandeburg. p. 242.
Solimannus Sultanus Turc. p. 164.
Solimannus II. Imp. Turc. p. 184. 185. 187. 193.
II. . . . p. 234. 236.
Solikovius Gen. Russ. p. 319.
Sophia Carolina Frid. I. Reg. Bor. Conj. p. 246.
— Dorothea, Frid. Wilh. R. Bor. Conj. p. 247.
— Ludovica Frid. I. R. Bor. Conj. p. 249. 250.
— Magdalena, Christiani VI. R. Dan. Conj. p. 330.
— Magdalena Gustavi R. Suec. Conj. p. 331.
Soubisius G. Franc. p. 318.
de Souches Gen. Cæs p. 222. 227.
Spinallum p. 225.
Spinola Gen. Hisp. p. 210.
Spira p. 235.
Spirensis Conventus p. 185.
Stada p. 254.
Stahrenbergius, Gener. Cæs. p. 252.
Stankopius G. Angl. p. 252.
Stanislaus Leszinskÿ R. Pol. p. 245. 250. 284. 285. 327.
Stanislaus Poniatowskÿ R. Pol. p. 326. 331.
Steinbock Gen. Suec. p. 251. 255.
Stella nova p. 195.
Steno Stur, Gub. Suec. p. 173. 180. 182. 184.
Stephanus Bathorius Rex Pol. p. 196. 198.
Stephanus Dux Bav. p. 158.
Stettinum p. 189. 256.
Stralesunda p. 257. 258. 266.
Straubinga p. 302.
Strigonium p. 188. 201. 204. 233.
Stutgardia p. 291.
Stÿra p. 297.
Stÿrum Gen. Cæs. p. 244.
Svante Stur, Gubern. Suec. p. 180.
Suecia p. 231. 263. 264.
Suedi p. 214. 217. 228. 242. 248. 255. 313.
Sueßsionium p. 275.
Swidnicum p. 317. 323. 324.
Szumla p. 334.

T.

Tabacum p. 193.
Tallard, G. Franc. p. 245.
Tamerlanes R. Scÿth. p. 163.
Tegina p. 330.
Temesvarinum p. 259.
Teremunda p. 305.
Terra nova p. 308.
Terra motus p. 167. 194. 197. 224. 238. 244. 272. 276. 282. 283. 309. 312. 314. 327. 328. 333.

Terra siccitas p. 214.
Teschina Ducatus p. 268.
Testamentum novum p. 184.
Teüffenbach G. Cæs. p. 200.
Thamas Rex Pers. p. 278. 280. 283
Theodoricus I. Elect. Mog. pag. 168. 172.
II. . . . p. 172.
Theodoricus I. El. Col. p. 165.
II. . . p. 173.
Theodorus Cal. Solisbac. pag. 282.
Theophrastus p. 188.
Theresia Cuneg. Maximil. Mariæ El. Bav. Conj. p. 239.
Therma Carolina pag. 267. 282. 319.
Tholius p. 226.
Thomas ib Rex Pers. p. 269.
Thomas Dux Sab. et Gen. Hisp. pag. 214.
Thorunum p. 271.
Thurn et Taxis p. 313.
Thurot Adm. Franc. p. 320.
Thuscia p. 268.
Ticinum p. 305. 306.
Tillius Gen. Cæs. p. 209. 210. 211. 212.
Tocoum p. 193. 260.
Töckelius p. 231.
Tolonium p. 248.
Toninga p. 256.
Torgavia p. 321. 322.
Tornacum p. 184. 250. 304.
Torstenson G. Suec. p. 216.
Tortona p. 285. 307.
Tortosa p. 249.
de Toulouse Adm. Franc. p. 245.
Tourville Admir. Franc. p. 236. 238.
Tractatus Commerciorum p. 262. 271. 287. 293. 313.
de Corsica p. 238.
Francofurt. p. 231.
Holsat. p. 234.
Nizza p. 310.
de Placentia p. 233.
in Rava p. 258.
Leviensis p. 277.
Subsidiorum p. 292. 308. 310. 312. 314. 315.
de Successione Vel. denza p. 284.
Vienensis p. 278. 279: 281
Tractatus circa Bononiæ Provincias p. 332.
Tractatus inter Borus. et Holland. p. 313.
Hetr. et Hisp. p. 279
Hisp. et Gall. p. 323.
Hisp. et Sueid. p. 311.
Imp. et Hisp. p. 266.
Imp. et Holl. p. 265.
Imp. et Saxon. p. 283.
Pol. Borus. Austr. ac Russiam p. 332.

Trajectum ad Mosam p. 309.
Transactio Holland. p. 261.
Colon. p. 259.
inter Rufs. et Dantisc. p. 262.
Transylvani p. 200.
Trapezontius p. 171.
Trarbacum p. 285.
Trann Gen. Cos. p. 301.
Trenck Baro p. 310.
Treviris p. 232. 289.
Tripolitani p. 233.
Trompius Adm. Holl. p. 215. 219. 226. 236.
Troppavia p. 317.
Tunetani p. 233.
Turca p. 175. 184. 188. 193. 334.
Turenius Gen. Franc. p. 217. 221. 227. 228.
Tycho Brahe p. 189.
Typographia p. 274.
Tyrolis p. 274.

V.

Valenciana p. 220.
Valentia p. 307.
Valentino p. 229.
Varasdinum p. 222.
Varo p. 308.
Varsavia p. 284.
Vaticanum p. 185.
Vela, G. Cos. p. 279. 280.
Velitatio ad Dolce aqua p. 309.
Donaverdam p. 303.
Kircheimum p. 321.
Leodium p. 309.
Wahlsmühlen p. 263.
Vendomius D. et L. G. Franc. p. 243. 246. 249. 252.
Veneti p. 176. 179. 183. 207. 239.
Venetia p. 182. 336.
Veneris transitus p. 323.
Vercella p. 245.
Vernon Adm. Angl. p. 293.
Verona p. 183.
Versa p. 246.
Vesalia p. 322.
Vesprimum p. 201.
Vesuvius p. 248.
Vezentia p. 227.
Vicegradum p. 201.
Victor Amadeus I. Dux Sab. p. 212. 214.
II. Rex Sard. p. 227. 238. 240. 245. 246. 247. 255. 256. 272. 278. 282.
Victor Amadeus Maria Rex Sard. p. 311.
Vienna p. 166. 167. 169. 170. 171. 175. 176. 185. 212. 224. 232. 295. 313. 319. 321. 326. 328. 333. 336.
Vigos p. 265.
Uhlefeld Comes p. 294.

Index

Villa franca p. 236. 303. 307.
Villars Gen. Franc. p. 244. 251. 254. 256.
Villeroi Gen. Franc. p. 243. 247. 278.
Violanta Beatrix Ferd. III. M. D. Hetr. Conj. p. 279.
Vivordia p. 306.
S. Vincentius Ferrerius pag. 163.
Vindocinensis Dux p. 245.
Uladislaus Sigismundus Czaar Russia p. 205. 206.
Uladislaus Rex Hung. et Bok. p. 169. 174. 183.
Uladislaus VI. Rex Hung. et Bol. p. 168. 169.
Uladislaus V. Rex Polon. pag. 160. 168.
VI. . . p. 168.
VII. Sigismundus p. 213. 217.
Ulissipone p. 314. 318. 324.
Ulma p. 243. 245.
Ulrica Eleonora Reg. Suec. p. 257. 263. 266. 297.
Ulricus XII. Dux Würtenb. p. 166. 170. 175. 190.
Unio Francof. p. 303.
Voltaggium p. 309.
Urbanus V. papa. p. 158.
VI. . p. 159. 161.
VII. . p. 199.
VIII. . p. 210. 215. 216.
Uriel El. Mog. p. 181. 182.
Ussiza p. 291.
Utina p. 312.
Ujvarinum p. 223.

W.

Wachtendonck G. Cos. p. 279.
Wahlsmühlen p. 263.
Waldeck Princ. et Gen. Holland. p. 236. 237.
Waldemarus III. Rex Dan. pag. 158.
Wallenstein G. Cos. p. 213.
Warneton p. 303.
Warsavia p. 303. 249.
Weimarius Gen. Suec. p. 214.
Weismann Gen. Russ. p. 332.
Wenceslaus Imper. Rom. p. 158. 159. 162. 163. 166.
Wenceslaus El. Saxon. pag. 158. 160.
Wernerus Elect. Trevir. p. 161. 165.
de Werth. G. Cos. p. 214. 216.
Wiclef p. 157. 167.
Wiburgum p. 252.
Wigmans p. 264.
Wilhelmina Amalia Imperatoris Josephi I. Conj. p. 241. 299.
Wilhelmina Pauli Petrovicii Conj. p. 333.

Wilhelmus III. Rex Angl. p. 235. 243.
Wilhelmus IV. Dux Bav. p. 190. 181
V. . p. 197. 201.
Wilhelmus El. Pal. p. 232.
Wilhelmus Dux Luneb. p. 189. 199.
Wilhelmus Ludovicus Dux Würt. p. 227. 229.
Wilhelmus March. Bad. p. 229.
Wilhelmus Fridericus M. Onolsb. p. 208.
Wilhelmus VIII. Landgrav. Hasso-Cass. p. 311. 320.
Wilhelmus Henricus D. Saxo-Isenac. p. 276.
Wilhelmus Ernestus D. Saxo-Vinar. p. 274.
Wilhelmus Henricus Pr. Arausic. p. 227. 229.
Wilhelmus Carolus Henricus Pr. Arans. p. 289.
Wilhelmus Ludovicus Pr. Harzigerod. p. 251.
Winterfeld. Gen. Borus. pag. 316.
Wismaria p. 259. 267.
Withius Adm. Holl. p. 219.
Wittenberga p. 322.
Wittii fratres p. 226.
Wolfgangus Elector Mogunt. p. 197. 203.
Wormatia p. 235.
Wrangel Gener. Suec. pag. 217.
Wrangel Adm. Suec. p. 221.
Wratislavia p. 296. 310. 317. 321.
Würtenberg. Princ. p. 286.
Wulgenavius Gen. Cæs. pag. 286.

X.

Xaverius Pr. Sax. p. 321.

Ÿ.

Ÿpra p. 230.

Z.

Zarneskius Gener. Pol. p. 222.
Zeno p. 161.
Zerinius Comes p. 222.
Ziethenius Gen. Bor. p. 322.
Zisca p. 167.
Zittavia p. 316.
Zizka p. 321.
Zrinius Comes p. 222. 228.
Zumjungen Gen. Cæs. pag. 264.
Zwinglius p. 176. 183. 186.

Annus

In Carte I. Specnli Anno 1773. Vienna im
pressi adhuc addenda et continuanda.

Pag. 50. Rectores Universitatis.

1772 D Joannes Antonius de Bernhard A.A. LL. Phil.
et Med. Doctor, Serenss. Regis Coloniæ
et Electoris Saxoniæ Augusti III. piiss.
memor. Consilias. Aulicus.

1773 D Melchior Klanz A.A. LL. et Phil. Doctor,
in Metrop. Ecclesia Vien. ad S. Stephan.
Archiep. Curiæ et Chori Magister, nec
non Parochiæ Rector ibidem, Emin. ac
Cels. S. R. E. Presb. Cardinalis, S. R. J.
Princ. et Archiep. Vien. Consil. Consist.

1774 D Josephus de Hillmayer A.A. LL. Philos. et
S. Theol. Doctor, Emin. ac Cels. S. R. E.
Presb. Cardinal. S. R. J. Princ. et Archiep.
Vien. Consil. Consist. in S. Facultate
Theol. Examinator Cæs. Regius et Fe-
rodochii Civii Parochus, subipso Rec-
toratu factus Canon. Vien.

1775 D Joachimus Carolus de Ziegler U. J. Doctor
S. C. R. et Apost. Majest. Consiliarius
Aulicus Excelsæ Cæs. Reg. Ministeriæ
lis Panconis, nec non Illyrica Depu-
tationis Aulicæ.

1776 D Josephus Habermann A.L. Lib. Chir. et
Med. Doctor, S. C. R. et Apostol. Maj.
Aulæ Medicus.

Annus

Annus

Pag. 53. Cancellarii Universitatis.

1775 D Joannes Petrus Simen Art. et Sac. Theol. Doctor, Canon. ad S. Stephan. 1759. Cantor 1770. Præpos. 29. Maii 1775. mort. ante installationem 1. Junii 1775.

D Edmundus Maria Gomes ab Artz et Vasseg, Art. et S. Theol. Doctor, Canon. ad S. Stephanum 1768. Præpos. 12. Junii 1775.

Annus

pag. 59. Præsides et Directores Facul-
tatis Theologicæ.

1773 D Josephus Franciscus Comes de Gondola
Episc. Tempens. Metrop. Ecclesiæ ad
S. Stephanum Viennæ Custos et Præ-
latus, etc. mort. 5. Martii 1774.

1774 D Stephanus Rautenstrauch Ord. S. Be-
nedicti Monasterii Brzevnoviens.
in Braunau Abbas, Vahlstadii in
Silesia Præpositus ejusdem S. Bene-
dictinorum Ordinis per Moraviam
et Silesiam Visitator, Regni Bohe-
miæ Prælatus infulat. S. Theol. Doc-
tor, Judicis Facult. Theolog. in
Univers. Pragensi Præses et Direc-
tor Cæsareo-Regius.

Annus

Pag. 59. Præsides et Directores Facult. Iatis Juridica.

1774 D Franciscus Ferdinandus Schroetter, J.U. Doctor, Sac. Cæs. Reg. et Apost. Maj. Consiliar. Aulicus.

1776 D Franciscus Josephus Nobilis ab Heincke Sac. Cæs. Reg. et Apost. Majest. Consiliarius Aulicus et intimus Referend.

Annus

Pag. 60. Præsides et Directores Facul.
Iatis Medicæ.

Annus

Cap. 61. Præsides et Directores Studii Logici, Metaphysici et Ethici.

1775 D Franciscus Adamus Kollar, Cos. Reg. et Apost. Maj. Consiliar. et Bibliothecæ Augustæ Custos primar.

1776 D Josephus Nagel, Cos. Reg. et Apostol. Majest. Mathematicus.

Annus

Cap. 61. Præsides et Directores Studii Mathematici et Physici.

1772 D Josephus Nagel Mathematicus Aulicus, et Cæsar. Regii Musei Physici Director.

Annus

Pag. 88. Decani Facultatis Theologicæ.

1772 D Josephus de Hillmayer, Sac. Theol. Doctor, Emin. ac Cels. S. R. E. Presb. Cardinalis, S. R. J. Princ. et Archiep. Vien. Consil. Consist. in S. Facult. Theolog. Examinator Cæs. Reg. et Xenodochii Civici Parochus.

1773 D Edmundus S. R. J. Comes ab Artz et Vasegg, S. Theol. Doctor, Eccles. Metrop. Vien. Canon. Emin. ac Cels. S. R. E. Presb. Cardin. S. R. J. Princ. et Archiep. Vien. Consil. Consist.

1774 D Mikael Donfort, S. Theol. Doctor Archiep. Curiæ ad S. Stephanum Cooperator et in S. Facult. Theolog. Examinator Cæsareo-Regius.

1775 C Engelbertus Berthold, Ord. Erem. S. Aug. S. Theol. Doctor et in S. Facult. Theol. Examinator Cæs. Regius.

1776 C Franciscus Cappler, Ord. Erem. S. Aug. in Conventu ad SS. Sebastianum et Rochum Exprovincial. et Prior.

Annus

Pag. 116. Decani Facultatis Juridicæ.

1772 – Idem III.
1773 D Christophorus Sonnleüthner, Aulæ et Judiciorum Advocatus I.
1774 – Idem II.
1775 – Idem III.
1776 D Josephus Nobilis de Lensel, Aulæ et Judiciorum Advocatus, Venerab. Consist. Univers. in Judicial. Consil. perpetuus.

Cap. 139. Decani Facultatis Medicæ.

1772 – Idem II.
1773 – Idem III.
1774 D. Josephus Böckh I.
1775 – Idem II.
1776 – Idem III. Emin. S. R. E. Presb. Cardinal. S. R. J. Princip. et Archiepiscopi Vien. Archiater.

Annus

Pag 167. Decani Facultatis Philosophicæ.

1772 P Antonius Maister S. J. Alma Lodalitatis è quatuor Facultatibus congregato Præses,

1773 D Patritius Fast, Archiep. Curio ad S. Stephanum Vienna Curatus.

1774 D Carolus Steinkellner, anteà de S. J.

1775 D Josephus Simbs Beneficiat. Curatus Schwandnerian. ad S. Petrum.

1776 D Josephus Daschpoecgruber, Archiepisc. Curio ad S. Stephan. Cooperat.

Annus

Pag. 168. Seniores Facultatis Theologicæ.

1774 D Bernardus Muneretti de Rettenfeld S. R. J. Eques, Emin. ac Celsiss. S. R. E. Presb. Card. S. R. J. Princ. et Archiep. Vien. Consil. Consist. Metrop. Eccle. sis Vien. Decanus installatus 21. Febr. 1776.

Annus

Pag. 170. Seniores Facultatis Juridicæ.

Annus

Pag. 171. Seniores Facultatis Medicæ.

1774 D Carolus Joannes de Fetzer S. R. J. Eques, Emin. ac Cels. S. R. E. Cres b. Cardin S. R. J. Principis et Archiepisc. Vien. Archiater.

Annus

Pag. 175. Seniores Facultatis Philosophicæ.

1755 D Franciscus Dolfin, antea de S. J. mort. 9. Aug. 1775.

D Josephus Franz, antea de Soc. Jesu, mort. 13. April 1776.

1776 D Josephus Melchior de Schullern, Proto-notar. Apostol.

Annus

Pag. 203. Procuratores Nationis Austriacæ.

1772 D Simon Rathgeber, Art. Liber. Philos. et Medic. Doctor.

1773 D Josephus Simbs, Art. Lib. et Phil. Doct. Curatus Schwandner. ad S. Petrum.

1774 D Josephus Decret Art. Liberal. Phil. et S. Theol. Doctor, in S. Facult. Theol. Examinator Cæsareo Regius Benefi, cial. Curatus ad S. Petrum.

1775 D Joañes Josephus Pilgram, J. U. Doctor. Aulæ et Judicior. Advocat.

1776 D Josephus Habermann A. A. LL. Phil. et Med. Doctor, Cæsar. Colleg. Theresiani Nobilium Physicus Secundar.

Annus

pag. 245. Procuratores Nationis Rhenanæ.

1772 C Antonius Bilgram Soc. Jesu, Art. Lib. et Philos. Doctor.

1773 D Henricus Inbertus Hofmann, Art. Lib. Philos. et Medic. Doctor.

1774 D Josephus Schwabl, J. U. Doctor, Aulæ et Judicior. Advocatus, Emin. ac Celsiss. S. R. E. Presbyt. Cardinal. S. R. J. Princ. et exempti Episc. Vassaviens. Consil. Consistor.

1775 D Antonius Spender, S. Theol. Doct. Archiep. Curio ad S. Stephan. Levita.

1776 D Michael Opitz, Art. Lib. et Phil. Doctor, Archiepisc. Curio ad S. Stephanum Levita.

Pag. 275. Procuratores Nationis Hungaricæ.

1772 D Antonius Josephus de Felber, Art. Liber. Phil. et S. Theol. Doctor, S. Sedis Apost. Protonot. et Venerab. Capituli Collegiata Ecclesiæ S. Michaelis Archang. de Castro ferreo Canonicus.

1773 D Josephus Krzivaneck J. U. Doctor, et Judicior. Advocatus.

1774 D Franciscus Josephus Erdélyi, Art. Lib. Phil. et Medic. Doctor.

1775 D Josephus Daschbeckgruber, Art. Lib. et Phil. Doctor, Archiep. Curio ad S. Stephan. Levita.

1776 D Melchior Hajduschitz, Ord. Min. Conv. S. Franc. S. Theol. Doctor, et in Conven. Lector.

Annus

Cag. cgi. Procuratores Nationis Saxonicæ.

1772 D Josephus Strahl J. U. Doctor, Aulæ et Judi„ ciorum Advocatus.

1773 C Philippus Schindler Ord. Minor. Conv. S. Franc. S. Theol. Doctor, in eadem Facult. Examinator Cæs. Reg.

1774 D Josephus Daschbeckgruber Art. Lib. et Phil. Doctor, Archiep. Curiæ Vien. ad S. Stephanum Levita.

1775 D Michael Hannalter Phil. et Med. Doctor III.

1776 D Carolus Böhm J. U. Doctor et Judicio„ rum Advocatus.

505

Annus

Pag. 292. Syndici et Notarii Universitatis.

1774 D. Josephus Strahl, J. U. Doctor.

Pag. 359. Synopsis Historica Eventuum Universitatis.

1742 Septima dein Septembris in Templo Academico justa funebria persoluta, quibus terminatis in Domo Universitatis celeberrimus Orator P. Ignatius Wirz debitas eidem Laudes amplissimo in Consessu elegantique, ac solida Oratione dixit.

Vigesima septima Martii D. Ambrosio Nobili de Stock Episcopo Rossoniensi, Facultatis Theologicae Praesidi ac Directori Vigesima secunda Decembris anni praeteriti defuncto Exequiae et Oratio funebris à Decano Spectabili hujus Anni coram Inclyta Universitate, copiosoque Auditore sunt habitae.

1744 Cum Mense Aprili D. Joannes Franciscus Bourguignon de Baumberg, Caesareo-Regius Supremae Justitiae Consiliarius Officio suo Directoris Facultatis Juridicae aliarum gravissimarum occupationum, quo eidem deferebantur, decesserit, eidem celebris jam Scriptis editis D. Franciscus Ferdinandus de Schröter, J. U. Doctor et Consiliarius Aulicus suffectus est.

Quinta Maii Decreto Caesareo ad Venerabile Consistorium Universitatis dato Inclytis quatuor Facultatibus potestas facta, Decanos suos absque superiori alia

Annus

confirmatione eligendi.

Domino Josepho Francisco Comite de Gondola, Episcopo Tempensi, Ecclesiæ Metropolitanæ ad S. Stephanum Custode, ac Præside et Directore Facultatis Theologi„ ca quinta Martii vita functo Dominus Ste„ phanus Zantenstrauch, Ord. S. Benedicti Monasterii Brzevnoviensis in Brannau Abbas et Regni Bohemiæ Prælatus infu„ latus Theologicæ Facultatis Præses et Di„ rector Mense Octobri constitutus est.

1775 Vigesima quinta Maij Reverendiss. ac Amplifs. Dominus Franciscus Antonius Xaverius Marxer, Episc. Chrysopol. Phil. et S. Theol. Doctor, Capituli ad S. Stepha„ num Præpositus, S. C. M. Consil. Eminent. Cardin. Archiep. Vien. Suffraganeus in Spirit. et Pontifical. Vicarius generalis et Officialis Antiqu. et Celeber. Univers. Vien. Cancellarius septuagesimo primo æta„ tis Anno è vivis excessit, cui dein in Præpo„ situra Capituli et Cancellarii Officio Reverendiss. ac Amplifs. Dominus Edmun„ dus Comes ab Artz et Vasegg ejusdem Capi„ tuli Canonicus vigesima tertia Junii suc„ cessit.

Ad coædecorandum Mariæ Beatricis Ferdinandi Archiducis Conjugis Coronas„ Icon undecima Septembris in adsita Urbi

Arce Schönbrunn solennis saltus Augnsta munificentia datus est, ad quam complura hominum millia omnis dignitatis gradûs, insimul et Universitatis membra convenerunt, omnisque generis esculentis recreati illuscente jam die primum discessernnt.

Vigesima tertia Novembris Universitas Viennensis D. Joanni Petro Banniza J.U. Doctori Excelsi Regim. J. A. Consiliario et Pandectarum Professori Publico decima Junii eodem anno defuncto justa funebria in Templo Academico persolvit, quibus finitis in Auditorio Academico ejusdem laudes sermone latino dictae sunt.

510

UB WIEN
+AM332635105

RESTAURIERT

31.10.75