Univ.-Archiv Wien
Bibliothek

B 141/I/L



1800.

B 141/I/L

B 141 I

SPECULUM
ACADEMICUM VIENNENSE,
SEU
MAGISTRATUS
ANTIQUISSIMÆ ET CELEBERRIMÆ
UNIVERSITATIS VIENNENSIS,
A PRIMO EJUSDEM AUSPICIO
AD NOSTRA TEMPORA
CHRONOLOGICE, HISTORICE, ET LEMMATICE
EXHIBITUS
A
D. JOANNE JOSEPHO LOCHER,
J. U. D.
AULÆ ET JUDICIORUM ADVOCATO,
NEC NON INCLYTÆ NATIONIS SAXONICÆ
PROCURATORE BIS EMERITO.

Archiv der Universität Wien
982/89

VIENNÆ AUSTRIÆ,
SUMPTIBUS LEOPOLDI JOANNIS KALIWODA,
AULÆ IMPERIALIS TYPOGRAPHI.

M. DCC. LXXIII.

Vita functorum recordatio est quædam eorundem ad vitam restitutio, qua ad immortalitatem translati, posteris reponuntur, ut prosint rerum gestarum commemoratione, qui rebus a se præclare gestis sacræ profanæque Reipublicæ profuerunt.

PRÆFATIO AUCTORIS
AD
ERUDITUM LECTOREM.

Non inanis operæ pretium me feciſſe exiſtimo, qui Celeberrimæ Vindobonenſis noſtræ Univerſitatis notitiam a variis pridem partitim elaboratam diuturno tandem labore in unum corpus amore publici redigere ſtudui, atque antiquiſſimi hujus Archigymnaſii ſtatum veterem æque ac novum nunc integrum ferme orbi erudito, lucidiſſimo quaſi quodam in ſpeculo conſpiciendum exhibeo.

Ne benevolum Lectorem ſcaturigo, unde iſta potiſſimum hauſerim, lateat, neve in limine ſtatim ingratitudinis aliusve criminis notam incurram, digniſſima cumprimis memoria recolendi ſunt labores eorum Clariſſimorum Virorum, qui me priores ordinatam Anteceſſorum hujus Academiæ Seriem contexere niſi ſunt, atque ſplendorem illuſtriſſimæ hujus Univerſitatis e tenebris in lucem vindicare contenderunt.

Primus omnium laudatiſſimum hunc conatum in ſe ſuſcepit Jurisconſultus Celeberrimus D. Georgius Eder, undecimum Rector Magnificus hujus Univerſitatis, qui poſt elapſos ab erectione illius centum quatuor ſupra nonaginta annos Catalogum Rectorum, aliorumque hujus Archigymnaſii Virorum illuſtrium Anno 1559. Viennæ luci publicæ edidit.

Alter poſt illum fuit Jonas Litters, Bedellus Academicus. Iſte rareſcentem jam ſuo tempore Ederianum Catalogum Viennenſibus typis Matthæi Rictii Anno 1645. recudi fecit, & ſua opera ab Anno 1559. usque ad ſuum ævum perduxit.

Tertius hanc ſpartam exornavit Excellentiſſimus D. Paulus de Sorbait, Philoſophiæ ac Medicinæ Doctor, Praxeos Medicæ in hac Univerſitate Profeſſor primarius, recuſo itidem Viennæ in Cosmeroviana Typographia Anno 1670. Ederiano Catalogo additoque ſuo ad hunc annum Supplemento.

Quartus, qui prioribus Catalogorum Editionibus miſſis, ſolam continuationem Rectorum Univerſitatis, aliorumque Clariſſimorum Virorum ab Anno 1670. usque

1692.

1692. perfecit, & ſub Calendarii Academici titulo, eisdem typis Anno illo Viennæ evulgavit, ſub occulto quidem Fautoris Academici nomine latere voluit, ſed ex aliis documentis, præſertim ex Sphynge atque Oedipo Univerſitatis Viennenſis huic Calendario in fine adnexis, exploratum habemus Clariſſimum D. Ignatium Theodoricum de Bonanno, S. C. M. ab Aulæ Officiis & Philoſophicæ Facultatis Decani munere Anno 1680. 1686. 1688. & 1692. quater functum Calendarii hujus Auctorem fuiſſe.

Anno demum 1712. Cura & Studio Clariſſimi D. Joannis Bertrandi Mayer, J. U. D. Catalogus Decanorum, aliorumque Clariſſimorum Virorum Inclytæ Facultatis Juridicæ prodiit. Idem porro Anno 1719. Rectoris Magnifici faſcibus ornatus impreſſos priores Catalogos inſigniter emendavit, & ſphalmata plurima ex Matriculis ſolertiſſime reſtituit, aſt Anno 1720. morte præventus, opus ineditum reliquit.

Poſt biennium, Anno nimirum 1722 ex eodem ſuo Manuſcripto, & Eruditiſſimi P. Antonii Steyerer, S. J. Comentariis Auctor quidam anonymus ejusdem Societatis,

qui seu R. P. Mitterdorffer, seu R. P. Tillmetz plerumque creditur, sub titulo : *Conspectus Historiæ Universitatis Viennensis ex actis, veteribusque documentis erutæ*, solidum opus compilavit, huicque ad calcem ultimæ partis Anno 1725. prodeuntis Rectorum Academicorum Catalogum ab Anno 1365. ad 1724. adnexuit, cui Catalogum Cancellariorum ab Anno 1365. ad 1708. & Catalogum Superintendentum ab Anno 1500. ad 1716. cum Catalogo Rectorum S. J. Collegii Academici, ab Anno 1622. ad 1725. subjunxit, quæ etiam Editio hactenus omnibus præcedentibus palmam præripuit.

Hunc mox dictum Historiæ Universitatis Conspectum excepit sylloge illustrium in re medica Virorum, qui in Archilyceo Viennensi tum Universitatis, tum Facultatis gubernacula tenuere &c. Opera & labore D. Joannis Jacobi Freund de Weyenberg, S. C. M. Aulæ Medici, & prædictæ Facultatis Notarii, 8. Viennæ 1724.

Editum dein Viennæ Anno 1729. Specimen historiæ Cancellariorum Universitatis Viennensis simul ac Præpositorum Ecclesiæ ad S. Stephanum cuidam anonymo S. J. Auctori debetur. Ela-

Elapſis abhinc XI. Annis a quodam ejusdem Societatis ſolerti indagatore, ordine Chronologico elucubrati ſunt Scriptores Antiquiſſimæ ac Celeberrimæ Univerſitatis Viennenſis, a prima fundatione usque ad Annum LXIV. Seculi, proxime elapſi, & tribus ordine partibus in quinque opuſcula partitis Viennæ ab Anno 1740. usque 1742. editi fuere.

Anno denique 1748. Clariſſimus D. Antonius de Hundeshagen, J. U. D. & inclytæ Nationis Auſtriacæ Procurator Panegyricæ Orationi de S. Leopoldo Auſtriæ Marchione Catalogum DD. Procuratorum hujus Nationis ab Anno 1561. ad 1748. adjecit.

Neque prætereunda eſt laudabilis induſtria duorum hujus Univerſitatis Bedellorum, Joſephi Joannis Schlickenrieder, & Jacobi Zeisl, qui impetrato benigniſſimo indultu repoſita ab omni tempore diplomata, fundationem, incrementa, jura, hiſtoriam, totumque ſtatum almi hujus Archigymnaſii concernentia ex Archivo Academico deprompſerunt, & ad omnium Eruditorum uſum, delectationemve ſub titulo Chronologiæ Diplomaticæ Univerſitatis Vindobonenſis, prio-

rem partem ab Anno 1237. ad 1384. alteram ab Anno 1385. ad 1399. Trattnerianis typis Anno 1753. & 1755. in lucem publicam protulerunt.

Atque hæc ſunt illa ſubſidia litteraria, quæ hucusque in bonæ fidei poſſeſſione perennant, & rebus Academicis Viennenſibus ab omni tempore geſtis facem accendunt.

Non incongruum mihi itaque viſum eſt hæc quæcunque pluribus in libris & locis diſperſa monimenta colligere, & Lectori benevolo in commodiſſimo hocce Speculo, ſeu Compendio, illorum quodammodo ſummam offerre cum locupletiſſima ſimul acceſſione Celeberrimorum ad noſtra usque tempora hujus Archigymnaſii Virorum, ne illorum, quorum hactenus deerat notitia, penitus oblitteretur.

Jurisconſulti nimirum Clariſſimi D. Joannis Bertrandi Mayer veſtigiis inſiſtere ſtatui: quemadmodum enim ille quondam, ſic ad ejus exemplum ego ſimul, horis alias ad corporis commodum & animi refocillationem deſtinatis, feriarum judicialium præſertim tempore, in meo ad S. Udalricum prope Viennam Tuſculano, hunc laborem pro

to-

totius Almæ Universitatis gloria, & egregii litterati publici amore lubentissime susceperi, & quantum meis viribus assequi potui, opitulante Deo ad hunc scopum feliciter perduxi.

Cur, post recensitos supra DD. Auctores posterioribus Annis, præter me, nemo amplius rebus Academicis nostris illustrandis, saltemve continuandis manum adplicuerit, ex diutina sit operosa elucubratione mei hujus Speculi experiri facile poteram. Non me latent enim vulgares querelæ, deesse plurium Annorum Acta, & Matriculas, sine quibus continua harum rerum Series rite deduci haud possit, satius tamen esse duxi, ea, quæcunque præsto essent, in lucem publicam proferre, ac cuncta tam infestæ oblivioni, & majori discrimini ultra exponere.

Jucundissima demum spes me erigit futurum tandem, ut alius quispiam, feliciore sibi fortassis sorte posthac oblata, ex amplioribus sacrorum Scriniorum penetralibus, aliisque memoriis, ea, quæ forsitan etiam num deesse videantur, commodiore opera supplere valeat.

Quod superest, me plurimum obstrictum palam profiteor, atque peculiares re-

pendo gratias omnibus & ſingulis DD. Facultatum Decanis & Nationum Procuratoribus Titulis ſuis digniſſimis, qui ſua mecum per biennium documenta communicare, mihique paratiſſima ope benevolentiſſime ſuccurrere dignati ſunt. Gratiſſimo quoque animo commemorandus eſt mihi titulo ſuo digniſſimus D. Joannes Georgius de Schwandner, A. S. ab agendis cauſis ad Dicaſteria Aulica Vindobonenſia, qui Opus hocce jam a me confectum, & peramæno mihi caſu in manus ſuas devolutum ſumma cum cura ultro recognovit, & illud pro multimoda, qua pollet, eruditione, ac rei hiſtoricæ notitia, ad antiquiſſimi hujus Archigymnaſii ſplendorem & rei litterariæ incrementum variis additamentis condecoravit.

Lectorem porro benevolum eni e precor, ne ſiniſtro ad luſtrandum hoc Speculum animo accedat, ſed ſi alicubi fortaſſis me offendiſſe repererit, nil humani a me alienum eſſe cogitet. Dabam Viennæ in Auſtria pridie Calendas Auguſti A. O. R. MDCCLXXII.

CON-

CONSPECTUS TOTIUS OPERIS.

CAPUT I.

Variæ Series suo Ordine digestæ.

§. I. *Series Rectorum.* Archigymnasii Viennensis 1

II. . . Cancellariorum Universitatis & Præpositorum Metropolitanæ Viennensis 50

III. . . Superintendentum Cæsareorum 54

IV. . . Rectorum Collegii Academici S. J. 57

V. *Magnifici Præsides & Directores Cæsareo-Regii.* Facultatis Theologicæ 58

VI. . . . . Juridicæ 59

VII. . . . . Medicæ 59

VIII. . . . Studii Logici, Metaphysici, & Ethici 60

IX. . . . Mathematici & Physici . . . 61

X. *Series Decanorum.* Facultatis Theologicæ 61

XI. . . . . Juridicæ . . 88

XII. . . . . Medicæ . . 116

XIII. . . . . Philosophicæ 139

XIV. *Series Seniorum* Facultatis Theologicæ 167

XV. . . . . Juridicæ . . . 169

XVI. . . . . Medicæ . . 171

XVII. . . . . Philosophicæ 172

XVIII. *Series Procuratorum.* Nationis Austriacæ 175

XIX. . . . . Rhenanæ 203

XX. . . . . Hungaricæ 246

XXI. . . . . Saxonicæ 275

XXII. Series Syndicorum & Notariorum Universitatis 292

CAPUT II.

§. I. Synopsis Historica Eventuum Universitatis Viennensis 293
§. II. Breviarium Alphabeticum eorum, quæ in præcedente Synopsi continentur. 360

CAPUT III.

Recensio eorum, qui in quavis Facultate inscripti etiamnum in vivis, partim Viennæ, partim alibi degentes Gloriam Universitatis promovent, ac conservant 373

CAPUT IV.

Epitaphia & Memoriæ Illustrissimorum ac Dignissimorum Virorum Universitatis Viennensis.

§. I. Eminentissimi ac Celsissimi Protectoris Josephi ex Comitibus a Trautsohn. 395
II. Rectorum Magnificorum 396
III. Præpositorum & Cancellariorum . . 413
IV. Superintendentum Cæsareorum . . 419
V. Præsidis & Directoris Facultatis Medicæ 428
VI. Doctorum & Professorum . . . 429

CAPUT V.

Elenchus exhibens Antecessorum Patriam, Officia Academica, & Tempus Obitus cum Appendice 438

SE-

CAPUT I.

§. I.

SERIES DD. RECTORUM ARCHIGYMNASII VIENNENSIS.

Annus.

1365 D. Albertus de Riggenſtorf, ſeu de Saxonia (potius de Rickmerſtorp inferioris Saxoniæ Oppido, ubi natus erat,) Artium Magiſter, & Rector Paræciæ in Laa Auſtriæ Urbe.

1366 Idem ſub finem ejusdem Anni ab Urbano V. P. M. Eccleſiæ Halberſtadenſi Antiſtes præficitur. Moritur ibidem Anno 1390. In eadem Eccleſia ſua ante S. Lini aram tumulatus. Quos dein iſte Albertus ad Annum usque 1377 in hoc mu-

Annus.

nere Succeſſores habuerit, deficientibus Catalogis & memoriis academicis, hactenus ignotum eſt.

1377 D. Joannes de Randegk, Artium Magiſter, Canonicus Conſtantienſ. & Auguſtanus.

1378 D. Conradus Comes de Hochenberg, Artium Magiſter, Clericus Conſtant. Diœceſis. I.

1379 D. Colomannus Kolb, Artium Magiſter. I.

1380 D. Rudolphus Comes de Schaumburg, Artium Magiſter.

1381 D. Gerhardus Viſchbeck, Artium Magiſter, & Scholarum ad S. Stephanum Rector, abſente Comite de Schaumburg, circa Feſtum Corporis Chriſti pro hoc Anno ſubſtitutus, & in Vice-Rectorem Univerſitatis electus. I.

1382 D. Petrus Engelhardi de Hebersdorf, Art. Magiſter, Plebanus in Ulreichkirchen, ſeu, ut matricula habet, Rector Eccleſiæ parochialis in Nerden, Canonicus Patavienſis & Viennenſis.

1383 D. Donaldus Abbas Monaſterii S. Mariæ Scotorum in Vienna, Ord. S. Benedicti, Artium Magiſter.

1384 D. Colomannus Kolb, Artium Magiſter. II.

Ab hoc tempore Officia Academica cœperunt eſſe ſemeſtria.

1385 D. Joannes Plebanus in Meygen, Art. Mag. Patav. & Vien. Eccleſiarum Canonicus.

D.

Annus.

D. Henricus de Odendorp, de Colonia, Magiſter in Artibus & ad Licentiatum in Legibus de rigore examinis approbatus.

1386 D. Conradus Comes de Hochenberg, Artium Magiſter. II.

D. Colomannus Kolb, Artium Magiſter III.

1387 D. Hermannus Lurcz de Nurimberga, Art. Magiſter, Doctor in Medicina, & Baccalaureus in Theologia, Rector parochialis Eccleſiæ in Holfeld, Bamberg. Diœceſis. I.

D. Fridericus de Gars, ibidem Plebanus, Artium Magiſter, & Baccalaureus in Decretis.

1388 D. Petrus Plebanus in Pilichsdorf, Art. Magiſter, Baccalaureus formatus in Theologia, Canonicus Viennenſis.

D. Gerhardus Viſchbeck, Art. Mag. Canonicus S. Joannis Osnabrugenſis, & S. Stephani Vien. Decanus. II.

1389 D. Joannes Gallici de Wratislavia, Artium Mag. & Medicinæ Doctor. I.

D. Lambertus de Geldria, Art. Magiſter. I.

1390 D. Gislerus Doberkow, Art. Mag. Licentiatus in Jure Canon. I.

D. Hermannus Lurcz, Art. Mag. Doctor in Medicina, & Baccal. in Theol. Rector parochialis Eccleſiæ in Holfeld, Bamberg. Diœceſ. II.

1391 D. Stephanus de Entzesdorff, Art. Mag. Theolog. Baccalaureus. I.

Annus.

D. Joannes de Ruspach, Art. Mag. Theol. Bacc. Canon. Viennenſis.

1392 D. Marquardus de Randegk, Decretorum Dr. & Lector ordinarius Decretalium, Canon. Eyſtetenſ. Vien. & Auguſtanus.

D. Hermannus de Treyſa, Art. Mag. Doctor in Medicinis, Canonicus S. Stephani in Vienna. I.

1393 D. Andreas de Langenſtein dictus de Haſſia, Art. Mag. Canonic. Viennenſis.

D. Henricus de Langenſtein, dictus de Haſſia, primus Univerſ. Viennenſ. Theologiæ Profeſſor.

1394 D. Leonardus Schauer, Art. Magiſter, Decretorum Doctor.

D. Joannes Gallici, Art. Mag. Doctor in Medicinis, Phyſicus Domini Ducis Auſtriæ Senioris. II.

1395 D. Wolffhardus Mayr, Licentiatus in Artibus, Plebanus in Tyroli, Canon. Vien. & Sacellanus de S. Virgine.

D. Colomannus Kolb, Art. Mag. Plebanus in Probſtorff, Canonicus Vien. Theologiæ Baccalaureus. IV.

1396 D. Colomannus de Nova Villa, Art. Mag. Plebanus in Lauchſe, & Rector Scholarum apud S. Stephanum Viennæ.

D. Martinus de Walſee, Art. Mag. & Medicinæ Doctor.

1397 D. Colomannus Kolb, Art. Mag. Plebanus in Probſtorf, Canonicus Vien. Theologiæ Baccalaureus. V.

D.

Annus.

D. Stephanus de Enzesdorff, Artium Mag. Rector parochialis in Atzpach, Canonicus S. Stephani Viennenſis. II.

1398 D. Conradus de Peurn, Decretorum Doctor.

D. Hermannus de Treyſa, Art. Mag. Doctor in Medicinis, Canonicus ad S. Stephanum Viennæ. II.

1399 D. Petrus Deckinger, de Vienna, Artium Magiſter. I.

D. Lambertus de Geldria, Art. Mag. II.

1400 D. Caſparus de Mayſelſtein, Baccal. in Decretis, Lector Sexti.

D. Joannes Silber, de S. Yppolito, Art. Mag. Doctor in Medicinis.

1401 D. Nicolaus de Maczen, Art. Magiſter.

D. Joannes Berwart, de Villingen, Artium Mag. Theol. Baccalaureus. I.

1402 D. Gislerus Doberkow, Art. Mag. Decretorum Doctor. II.

D. Nicolaus de Fürſtenfeld, Art. Mag. Med. Doctor, Canon. Viennenſis.

1403 D. Joannes Berwart, Art. Mag. Theol. Baccal. anno ſequenti Canon. Viennenſis. II.

D. Petrus de Treyſa, Art. Magiſter, Theol. Doctor, anno ſequenti Canon. Viennenſis.

1404 D. Petrus Deckinger, Art. Mag. Canonicus & Rector Scholarum ad S. Stephanum Viennæ, & Plebanus ad S. Vitum. II.

D. Lambertus de Geldria, Art. Magiſter, & Theolog. Profeſſor. III.

1405 D. Conradus Seglauer, Art. Magiſter, dein Canonicus Viennenſis.

Annus.

D. Nicolaus de Dinckelspühel, Art. Mag. Theol. Bacc. Canonicus Viennenſis.

1406 D. Henricus Bernſtein, Art. Mag. Decretorum Doctor.

D. Hermannus de Treyſa, Art. Mag. Doctor in Medicinis, Canonicus S. Stephani in Vienna. III.

1407 D. Petrus Czæch, de S. Bernardo, alias dictus Zech de Pulka, Canonicus Vien. Art. Mag. Baccal. formatus in Theologia. I.

D. Rutgerus Dole, de Ruremunda, Artium Mag. Theologiæ Baccalaur. Can. Viennenſ. & Plebanus in Schrefling.

1408 D. Henricus de Kützpühel, Art. Mag. Decretorum Doctor, Canonicus Friſingenſis, & Plebanus in Mannswert.

D. Joannes Sindrann, Art. Mag. Decretorum Doctor, Plebanus in Wansdorff I.

1409 D. Joannes Fluck de Pfullendorf, Art. Mag. Theolog. Baccalaureus. I.

D. Michael Suchenſchaz, Art. Mag. Theolog. Profeſſor, Canonicus Viennenſis.

1410 D. Petrus Deckinger, Art. Mag. Canonicus & Rector Scholarum ad S. Stephanum Viennæ, & Plebanus in Hedreins. III.

D. Hermannus de Treyſa, Art. Mag. Doctor in Medicinis, Can. S. Stephani in Vienna. IV.

1411 D. Joannes Wittich, Artium Magiſter.

D. Petrus Czæch, Canon. Vien. Art. Mag. ſacræ Paginæ Doctor. II.

Annus.

1412 D. Gotfridus Harſcher, Art. Mag. Decanus Eccleſiæ Auguſtanæ.

D. Joannes Aygel, de Chorneuburga, Art. Mag. & Med. Doctor.

1413 D. Theodoricus Rudolphi de Hamelburg, Art. Mag. Theol. Baccalaureus. I.

D. Joannes Fluck de Pfullendorf, Art. Mag. S. Theol. Profeſſor, Canon. Viennenſis. II.

1414 D. Petrus Deckinger, Art. Mag. Canonicus & Rector Schol. ad S. Stephanum Viennæ, & Plebanus in Hedreins. IV.

D. Nicolaus de Herbersdorff, Art. Mag. Medicinæ Doctor.

1415 D. Ulricus de Patavia, Art. Mag. Theol. Baccalaureus, deinde Canonicus Viennenſis.

D. Zacharias Ridler, de Monaco, Art. Mag. Theol. Baccalaureus.

1416 D. Joannes de Weſtphalia, Art. Mag. Decretorum Doctor.

D. Joannes Rock, Art. & Med. Doctor.

1417 D. Joannes Angerer, de Müldorf, Artium Mag. Præpoſitus Gurnizenſis in Carinthia. I.

D. Theodoricus Rudolphi, de Hamelburg, Art. Mag. Theol. Baccal. Canon. Viennenſis. II.

1418 D. Joannes Sindrann, Decretorum Doctor, Plebanus in Wansdorff. II.

D. Udalricus Grünwalder, Art. & Medicinæ Doctor.

1419 D. Michael Falco, Artium & Medicinæ Doctor,

Annus.

ctor, Decretorum Baccalaureus, Plebanus in Tiver, & DD. Comitum Ciliæ Physicus.

D. Georgius Wetzel, de Horw, S. Theol. Doctor, ann. seq. Canonicus Viennensis.

D. Lambertus de Geldria, Artium Magister, S. Theol. Professor. IV.

D. Christianus de Königingrez, Art. Mag. S. Theol. Baccalaureus.

1420 D. Paulus Pæurl de Vienna, Art. Magister, Decret. Licentiatus. I.

D. Stephanus Spezhard, Art. & Medicinæ Doctor eximius.

1421 D. Joannes Zinck, de Hertzogenburga, Art. Mag. S. Theolog. Baccalaureus.

D. Petrus Czæch, de Pulka, Canon. Vien. Art. Mag. Sacræ Paginæ Doctor. III.

1422 D. Joannes Seld, Arttium Mag. Decretorum Doctor. I.

D. Henricus Stoll, de Hamelburg, Art. & Medicinæ Doctor.

1423 D. Narcissus Herz, de Berching, Art. Mag. S. Theol. Baccalaureus. I.

D. Thomas Ebendorffer, de Haselbach, Art. Mag. S. Theol. Doctor, dein Canonicus Viennens. Plebanus in Perchtoldstorff, Superintendens rubeæ Rosæ, Director Monialium ad S. Jacobum &c. I.

1424 D. Paulus Pæurl, Art. Mag. & Decretorum Doctor. II.

D. Joannes de Paumgarten, Art. & Medic. Doctor. I.

1425

Annus.

1425 D. Joannes Himmel, de Weiz Styriæ, Art. Mag. S. Theolog. Baccalaureus. I.

D. Petrus Reicher, de Pirchenwart, Art. Mag. S. Theol. Profeſſor, dein Canonicus S. Stephani Viennæ. I.

1426 D. Conradus de Hallſtatt, Art. Mag. & Decretorum Doctor. I.

D. Erasmus Rieder, de Landshuta, Artium & Medicinæ Doctor.

1427 D. Urbanus de Mellico, Art. Mag. S. Theol. Baccalaureus. I.

D. Joannes Geuſs, de Teyning, Art. Mag. S. Theol. Baccal. deinde Canonicus Viennenſis, ac Decanus. I.

1428 D. Joannes Seld, Art. Mag. & Decretorum Doctor. II.

D. Joannes de Paumgarten, Art. & Medicinæ Doctor. II.

1429 D. Joannes Angerer de Müldorf, Artium Magiſter, & S. Theolog. Baccalaureus, Præpoſitus Gurnizenſis in Carinthia, & Plebanus in Moskirchen. II.

D. Thomas Ebendorffer, de Haſelbach, Art. Mag. S. Theol. Doctor & Profeſſor, Canonicus Vien. Plebanus in Perchtoldstorff, &c. II.

1430 D. Conradus de Hallſtatt, Art. Mag. & Decretorum Doctor. II.

D. Paulus Pæurl, Art. Mag. & Decretorum Doctor. III.

1431 D. Narciſſus Herz de Berchingen, Artium Mag. S. Theol. Baccal. Can. Viennenſis. II.

Annus.

D. Petrus Reicher, de Pirchenwart, Art. Mag. S. Theologiæ Doctor, Canonicus Viennenſis. II.

1432 D. Conradus de Hallſtatt, Art. Mag. & Decretorum Doctor. III.

D. Andreas de Weytra, Art. Mag. S. Theol. Baccalaureus. I.

1433 D. Jodocus Weyler, de Hailprunna, Art. Mag. S. Theol. Baccalaureus. I.

D. Stephanus de Egenburga, Art. Magiſter, S. Theol. Baccalaureus, deinde Canonicus Viennenſis.

1434 D. Paulus Pæurl, Art. Mag. & Decretorum Doctor. IV.

D. Ditmarus Hindernpach, Art. & Medicinæ Doctor, Canon. Patavienſis. I.

1435 D. Urbanus de Mellico, Art. Mag. & S. Theol. Baccalaureus. II.

D. Joannes Geuſs, Art. Mag. S. Theol. Doctor, Canonicus Viennenſis. II.

1436 D. Conradus de Hallſtatt, Art. Mag. & Decretorum Doctor. IV.

D. Joannes Gröſsl, de Tyttmaning, Art. Mag. S. Theol. Baccalaureus. I.

1437 D. Nicolaus de Græz, Art. Mag. S. Theol. Baccalaureus Canonicus Viennenſis.

D. Joannes Himmel, Art. Mag. S. Theologiæ Profeſſor, Canon. Viennenſis. II.

1438 D. Joannes Polzmacher, Art. Mag. & Decretorum Doctor.

D. Pancratius Kreutzer, Art. & Medicinæ Doctor.

1439

Annus.

1439 D. Jodocus Weyler, Art. Mag. & S. Theologiæ Baccalaureus. II.

D. Andreas de Weytra, Art. Mag. S. Theologiæ Baccalaureus. II.

1440 D. Conradus de Hallſtatt, Art. Mag. & Decretorum Doctor. V.

D. Ditmarus Hindernpach, Art. & Medicinæ Doctor, Canon. Patavienſ. II.

1441 D. Jodocus Gartner, de Berching, Artium Mag. S. Theolog. Baccalaureus. I.

D. Joannes Himmel, Art. Mag. S. Theol. Profeſſor, Canonicus Viennenſis. III.

1442 D. Conradus de Hallſtatt, Art. Mag. & Decret. Doctor, Plebanus in Alſtetten. VI.

D. Thomas Wölfel, de Wuldersdorff, Art. Mag. S. Theol. Baccalaureus. I.

1443 D. Joannes Gröſsel, de Tyttmaning, Art. Mag. S. Theol. Baccalaureus. II.

D. Chriſtianus de Hurben, Art. Magiſter, S. Theol. Profeſſor, Canonicus Viennenſis, & deinde Decanus.

1444 D. Nicolaus de Gloz, Art. Mag. & Decretorum Doctor. I.

D. Ditmarus Hindernpach, Art. & Medic. Doctor, Canonicus Patavienſis. III.

1445 D. Jodocus Gartner, Art. Mag. S. Theol. Baccalaureus. II.

D. Thomas Ebendorffer, de Haſelbach, Art. Mag. S. Theol. Doctor, Canon. Viennenſ. Plebanus in Perchtoldstorff, &c. III.

1446 D. Jodocus Hausner, de novo Foro, Artium Magiſter, Decretorum Baccalaureus. I.

D.

Annus.

D. Joannes de Schwendin, Artium Mag. & Medicinæ Doctor.

1447 D. Jacobus de Wuldersdorff, Art. Magiſter, S. Theol. Baccalaureus. I.

D. Jodocus Weyler, Art. Mag. S. Theolog. Baccalaureus. III.

1448 D. Nicolaus de Gloz, Art. Mag. & Decretorum Doctor. II.

D. Joannes Widman de Dinckelspühel, Art. Mag. S. Theol. Licent. Canonicus Viennenſis.

1449 D. Nicolaus de Auln, Art. Mag. S. Theol. Baccal. Canonicus Viennenſis. I.

D. Fridericus de Eſchenbach, Art. Mag. S. Theol. Profeſſor.

1450 D. Conradus de Hallſtatt, Decretorum Doctor, &c. VII.

D. Joannes Knaber, de Alberſtorf, Artium Mag. & Decretorum Licentiatus.

1451 D. Jodocus Gartner, Art. Mag. S. Theol. Baccalaureus. III.

D. Paulus Leubman, de Mellico, Art. Mag. S. Theol. Profeſſor, Canon. Viennenſis. I.

1452 D. Nicolaus de Gloz, Art. Mag. & Decretorum Doctor. III.

D. Conradus de Hallſtatt, Art. Mag. & Decretorum Doctor, &c. VIII.

D. Joannes Hueber de Freinſtadt, Art. Mag. & Decretorum Doctor, Canonicus Viennenſis. I.

1453 D. Georgius Tudel de Giengen, Art. Mag. S. Theol. Baccalaureus. I.

D.

Annus.

D. Jacobus de Wuldersdorff, Art. Mag. S. Theol. Baccalaureus. II.

1454 D. Jodocus Hausner, Art. Mag. Decretorum Baccalaureus. II.

D. Georgius Mair de Amberga, Artium Magiſter, & Medicinæ Doctor, cui 2. Novembris reſignanti ſuffectus eſt.

D. Caſparus Frue, de Tettnang, Art. Magiſter, & Medicinæ Doctor. I.

1455 D. Michael Zehenter de Vienna, Artium Magiſter, & Decretorum Licentiatus.

D. Joannes Gröſsl, Art. Mag. S. Theolog. Baccalaureus. III.

1456 D. Conradus de Hallſtatt, Art. Mag. & Decret. Doctor, Plebanus in Allſtetten. IX.

D. Marquardus de Wiſſach, Artium & Medicinæ Doctor.

1457 D. Thomas Wölfel de Wuldersdorf, Art. Mag. S. Theol. Baccalaureus. II.

D. Paulus Leubmann de Mellico, Artium Magiſter, S. Scripturæ Profeſſor, Canonicus Viennenſis. II.

1458 D. Joannes Symler, de Brethen, Art. Mag. Decretorum Doctor egregius. I.

D. Caſparus Frue, Art. Magiſter, Medicinæ Doctor. II.

1459 D. Nicolaus de Auln, Art. Mag. S. Theol. Baccalaureus, Canonicus Viennenſis. II.

D. Ludovicus Schlicher, de Ulma, Artium Magiſter, S. Script. Profeſſor.

1460 D. Michael Klingenſtein, Decretorum Doctor, Canonicus Viennenſis.

D.

Annus.

D. Hermannus Haym de Rotenburga, Art. & Medicinæ Doctor. I.

1461 D. Conradus Selder, de Rotnacker, Artium Mag. S. Theologiæ Baccalaureus.

D. Paulus Leubman de Mellico, Art. Mag. S. Script. Profeſſor, Canonicus & Decanus Viennenſis. III.

1462 D. Joannes Symler, Art. Mag. Decretorum Doctor. II.

D. Georgius Tudel de Giengen, Art. Mag. S. Theol. Bacc. S. Script. Profeſſor. II.

1463 D. Stephanus de Brethem, Art. Mag. & Decret. Licent. Canon. Viennenſis.

D. Thomas Wölfel, de Wuldersdorf, Art. Mag. S. Theol. Baccal. Canonicus Viennenſis. III.

1464 D. Jodocus Hausner, Art. Mag. & Decretorum Bacc. Canonicus Viennenſis. III.

D. Caſparus Grieſſenpeck, Art. & Medicinæ Doctor. I.

1465 D. Leonardus Egerer, Capellanus. S. Sedis Apoſtol. Art. Mag. Plebanus in Grüental.

D. Joannes Gröſsl, Art. Mag. S. Theolog. Baccal. Canonicus Viennenſis. IV.

1466 D. Wolfgangus de Herzogenburga, Art. Mag. & SS. Canonum Lector ordinarius.

D. Nicolaus de Ratisbona, Artium & Medicinæ Doctor. I.

1467 D. Joannes Harrer de Hailprunn, Artium Mag. S. Script. Licentiatus. I.

D. Wolfgangus de Egenburga, Art. Mag. S. Script. Profeſſor, Canon. Viennenſis.

1468

Annus.

1468 D. Nicolaus de Kreuzenach, Artium & S. Paginæ Profeſſor, Decretorum Licentiatus. I.

D. Caſparus Grieſſenpeck, Artium & Medicinæ Doctor. II.

1469 D. Rupertus Weiſſenburger de Pruck, Art. Mag. & S. Script. Profeſſor, Canonicus Viennenſis.

D. Andreas de Potenprun, Art. Mag. Sac. Script. Profeſſor, Canon. Viennenſis. I.

1470 D. Auguſtinus de Elbing, Art. & Decretorum Doctor.

D. Nicolaus de Ratisbona, Artium & Medicinæ Doctor. II.

1471 D. Joannes Goldner, Artium Magiſter.

D. Paulus Leubman, de Mellico, Art. Mag. Canonicus & Decanus Viennenſis. IV.

1472 D. Joannes Hueber, Art. Mag. & Decret. Doctor, Canonicus Viennenſis. II.

D. Hermannus Haym e Rotenburga, Art. & Medicinæ Doctor. II.

1473 D. Petrus de Corona, Art. Mag. S. Script. Licentiatus.

D. Nicolaus de Kreuzenach, Art. & S. Theologiæ Doctor, Decret. Licentiatus. II.

1474 D. Michael Lochmayr de Haydeck, Artium Magiſter. I.

D. Martinus Heinzl, de Memmingen, Art. Mag. S. Theologiæ Profeſſor.

1475 D. Leonardus Fruman, ex Hirſchau, Art. Mag. S. Theol. Baccalaureus. I.

D.

Annus.

D. Andreas de Potenprun, Art. Mag. Sac. Script. Profeſſor, Canon. Viennenſ. II.

1476 D. Leopoldus Pranz, Art. Mag. & Decretorum Doctor.

D. Michael Manesdorffer, ex Vienna, Art. & Medicinæ Doctor.

1477 D. Bartholomæus Tichtl, ex Grein, Art. Mag. S. Theol. Licentiatus. I.

D. Joannes Harrer, ex Hailprunn, Artium Magiſter, S. Script. Licentiatus. II.

1478 D. Joannes Hueber, Art. Mag. & Decretorum Doctor, Canonicus Viennenſis. III.

D. Bernardus Perger, ex Stanz, Juris Canonici Baccal. Rector Schol. S. Steph.

1479 D. Joannes Goldtperger, ex Vienna, Art. Magiſter, S. Theol. Baccalaureus.

D. Joannes de Pforzheim, Art. Mag. S. Scripturæ Profeſſor, Canon. Viennenſis.

1480 D. Joannes Kaltenmarckter, ex Salzburgo, S. Theolog. Baccal. & Juris Canonici Licentiatus. I.

D. Briccius Preproſt, de Cilia, Art. Mag. S. Theolog. Licentiatus. I.

1481 D. Paulus de Stockerau, Art. Mag. S. Theologiæ Licentiatus.

D. Nicolaus de Kreutzenach, Art. & S. Theol. Doctor, Decret. Licentiatus. III.

1482 D. Martinus Wölfel, ex Sitzendorf, Art. & Jur. Canon. Doctor, divinæ Sapientiæ Baccalaureus. I.

D. Paulus Urſſenbeck, ex Deckendorf, Art. & Medicinæ Doctor. I.

1483.

Annus.

1483 D. Oswaldus Ludovici, ex Weickersdorf, S. Theol. Baccalaureus. I.

D. Michael Lochmayr, Artium, Decret. & S. Theologiæ Magiſter, Canonicus Patavienſis, & Viennenſis. II.

1484 D. Kilianus Horn, Decretorum Doctor, Decanus & Canonicus Viennenſis, Bamberg. Patav. & S. Gumperti Onolspacenſis.

D. Paulus Urſſenbek, Artium & Medicinæ Doctor. II.

1485 D. Leonardus Fruman, Artium Magiſter, S. Theol. Baccalaureus. II.

D. Joannes Harrer, Artium Magiſter, S. Script. Licentiatus. III.

1486 D. Joannes Kaltenmarckter, S. Theol. Bacc. Jur. Can. Licentiatus, Canonicus Viennenſis. II.

D. Udalricus Eberhardi, ex Neuenburgo Clauſtrali, Art. & Medicin. Profeſſor.

1487 D. Bartholomæus Tichtl, Artium Magiſter, S. Theol. Bacc. Canon. Viennenſis. II.

D. Thomas Wienner, ex Neoburgo Forenſi, Artium Magiſter, Canon. Viennenſis.

D. Bartholomæus Tichtl, Artium Magiſter, S. Theol. Bacc. Canon. Viennenſis. III.

1488 D. Hieronymus Hollenbruner, ex Vienna, Art. & Jur. Canon. Doctor, Can. Viennenſis.

D. Fridericus Grasl, ex Haidenhaim, Art. & Medicinæ Doctor. I.

Annus.

1489 D. Leonardus Müllner, de novo Foro, Art. Magiſter, S. Theol. Bacc. Canon. Viennenſis.

D. Joannes Harrer, Artium Mag. S. Script. Licentiatus. IV.

1490 D. Joannes Kaltenmarckter, S. Theol. Doctor, Juris Canon. Licent. Can. Vienn. & Patav. ejusdemque Curiæ infra Onaſum Officialis Generalis. III.

D. Bartholomæus Steber, Artium & Medicinæ Doctor.

1491 D. Georgius Pattersdorffer, ex Waſſerburga, Art. Mag. S. Theol. Baccalaureus.

D. Briccius Preproſt, Art. Mag. S. Theol. Doctor, Canonicus Viennenſis. II.

1492 D. Martinus Wölfel, Art. & Juris Canon. Doctor, Divinæ Sapientiæ Baccal. Can. Viennenſis. II.

D. Fridericus Grasl, Artium & Medicinæ Doctor. II.

1493 D. Eberhardus de Hartberg, Artium Mag. S. Theol. Baccalaureus.

D. Joannes Kaltenmarckter, S. Theologiæ Doctor, &c. IV.

1494 D. Michael Rarkoch, de Miſtelpach, Art. Mag. S. Theologiæ Baccal. Canon. Viennenſis.

D. Wolfgangus Hymler, ex Mellico, Art. & Medicinæ Doctor.

1495 D. Joannes Burger, ex Egenburga, Artium Magiſter. I.

D.

Annus.

D. Joannes Kaltenmarckter, S. Theol. Doctor, &c. V.

1496 D. Joannes Keckmann, ex Haugſtorf, Juris Canon. Doctor, Plebanus in Stätz, Capellanus & Prædicator Capellæ S. Hieronymi in Vienna. I.

D. Joannes Burger, Artium Magiſter. II.

1497 D. Valentinus Kraler, de Holaprun, Art. Mag. S. Theol. Doctor, dein Canonicus Viennenſis.

D. Briccius Preproſt, Artium Mag. S. Theol. Doctor, Canonicus Viennenſis. III.

1498 D. Wenceslaus Mandl, ex Budweis, Juris Canonici Doctor, Pragenſis Archidiaconus & Canonicus.

D. Georgius Lantſch, de Ellingen, Artium Magiſter, S. Theol. Bacc. dein Canonicus Viennenſis.

1499 D. Caſparus Fridburger, ex Roſenberg, Artium Magiſter.

D. Oswaldus Ludovici, Artium & S. Theol. Magiſter, Canonicus Viennenſis II.

1500 D. Gabriel Gutrater, de Lauffen, Artium Magiſter, Juris Licentiatus.

D. Joannes Cuſpinianus, de Schweinfurt, Artium & Medicinæ Doctor, Poeta manibus Maximiliani Regis Romanorum Viennæ Laureatus.

1501 D. Chriſtophorus Khulber, ex Gretz, Art. Mag. S. Theol. Baccalaureus. I.

D. Joannes Kaltenmarckter, S. Theologiæ Doctor, &c. VI.

Annus.

1502 D. Joannes Keckmann, ex Haugſtorf. II.
D. Wilhelmus Pulinger, ex Wiſing, Artium & Medicinæ Doctor.

1503 Sereniſſimus Princeps & Dominus Fridericus Dei gratia Teſchinenſis & majoris Glogoviæ in Sileſia Dux, Artium Magiſter.
D. Chriſtophorus Khulber. II.

1504 D. Joannes Stephanus Reus, Conſtantienſis, Juris Doctor.
D. Joannes Trapp, de Vienna, Artium Magiſter, S. Theol. Doctor Pariſienſis. I.

1505 D. Wolfgangus Mosnauer, ex Welſa, Decretorum Licentiatus.
D. Joannes Trapp. II.

1506 D. Georgius Prenner, Juris Pontif. Doctor, Can. Vien. & Ratisbonenſis. I.
D. Joannes Wiſinger, Paſſavienſis, Medicinæ Doctor, mortuus 10. Decemb. cui ſuffectus eſt.
D. Michael de Premarthon, Artium & Medicinæ Doctor. I.

1507 — Idem, confirmatus 14. April. II.
D. Joannes Keckman, ex Haugſtorf. III.

1508 D. Theodoricus Rhenanus, ex Sletſtadt, Juris Doctor.
D. Michael de Premarthon, Artium & Medicinæ Doctor. III.

1509 D. Thomas Reſch, de Krems, Art. Mag. S. Theol. Bacc. Poeta Laureatus manibus Maximiliani Imp. I.
D. Chriſtophorus Khulber, Artium Magiſter, S. Theolog. Profeſſor, Canonicus Viennenſis. III.

1510

Annus.

1510 D. Udalricus Kauffmann, de Campiduno, Artium & Juris Doctor, Canonicus Viennenſis. I.

Sereniſſimus Dominus Franciſcus Sforcia, Dei gratia Mediolani Dux, Artium Magiſter.

1511 D. Joannes Keckmann, IV.

D. Thomas Reſch, Artium Mag. S. Theol. Baccalaur. Poeta Laureatus, Canonicus Viennenſis. II.

1512 D. Joannes Angerer, ex Budweis, Juris Pontificii Prof. Archidiac. Pragenſis.

D. Georgius Tanſtetter, ex Rayn, Aſtronomiæ & Medicinæ Profeſſor.

1513 D. Sebaſtianus Tenckh, ex Fronleuten, Sententiarius.

D. Joannes Trapp, III.

1514 D. Georgius Prenner, Juris Pontif. Doctor, Canon. Vien. & Ratisb. II.

D. Joannes Trapp. IV.

1515 D. Chriſtophorus Khulber. IV.

D. Joannes Keckmann. V.

1516 D. Victor Gampp, de Vienna, Juris utriusque Doctor.

D. Joachimus Vadianus, Helvetus ex S. Gallo, Artium Magiſter, & Poeta Laureatus, Profeſſor Poeticæ.

1517 D. Joannes Hueber, ex Ebersberg, Artium Magiſter, S. Theol. Baccal. Plebanus in Curia Colonienſium Viennæ, dein Canon. Viennenſis.

D. Chriſtophorus Khulber. V.

Annus.

1518 D. Udalricus Kauffmann. II.
D. Leopoldus de Jordanis, Viennenſis, Art. & Medicinæ Doctor. I.
1519 D. Martinus Edlinger, Artium Magiſter, S. Theol. Licentiatus. I.
D. Chriſtophorus Khulber. VI.
1520 D. Udalricus Kauffmann, Canon. Viennenſ. dein ſub Petro a Revellis, Epiſcopi Viennenſis Officialis. III.
D. Joannes Wenzelhauſer, Artium & Medicinæ Doctor.
1521 D. Leonardus Schratzhamer, ex Lauingen, Artium Magiſter, S. Theol. Baccalaureus.
D. Joannes Trapp. V.
1522 D. Andreas Harrer, ex Gamunda, Juris Doctor.
D. Joannes Salius, ex Styria, Artium & Medicinæ Doctor, Archid. Ferdinandi Phyſicus. I.
1523 — Idem. II.
D. Ambroſius Salzer, de Sopronio, Artium Magiſter, S. Theologiæ Licentiatus. I.
1524 D. Leonardus Dobrohoſt, Legum Doctor.
D. Udalricus Fabri, Rhætus, Artium & Medicinæ Doctor. I.
1525 D. Albinus Greffinger, ex Schwatz, Art. Mag. S. Theol. Licentiatus. I.
D. Chriſtophorus Khulber. VII.
1526 D. Joannes Brüelmayr, ex Linz, Jur. Doctor.
D. Joannes Heyn, Art. & Medic. Doctor.
1527 D. Joannes Aurifaber, Varasdinenſis, Art. Magiſter, S. Theol. Baccalaureus. I.

D.

Annus.

D. Ambrosius Saltzer. II.

1528 D. Laurentius Motz, ex Würtenberga, Juris utriusque Doctor, Canonicus Viennensis, Officialis Passavienſis. I.

D. Udalricus Fabri. II.

1529 D. Bartholomæus Gebel, Francofurt. Art. Magister. I.

D. Martinus Edlinger, Artium Magister, S. Theologiæ Licentiatus. II.

1530 D. Laurentius Motz. II.

D. Udalricus Fabri. III.

1531 D. Georgius Reichart, Scotus, Artium Magister, Juris Canon. Licentiatus, Canonicus Viennensis & Brunensis.

D. Albinus Greffinger. II.

1532 D. Laurentius Motz, III. cui mortuo subrogatur

D. Bartholomæus Gebel. II.

D. Udalricus Fabri. IV.

1533 D. Joannes Aurifaber, Artium & S. Theol. Doctor, ac Professor Canon. Vienn. II.

D. Ambrosius Salzer, Art. Mag. S. Theol. Professor, Canonicus Viennensis. III.

1534 D. Udalricus Gebhard, Juris utriusque Doctor, Romanorum Reginæ Mariæ Consiliarius, primus Rector uxoratus. I.

D. Joannes Gastgeb, Art. & Medic. Doctor.

1535 D. Joannes Aurifaber. III.

D. Georgius Hieter, ex Gaubitsch, Artium Magister, Canonicus Viennensis. I.

1536 D. Udalricus Gebhard. II.

D. Leopoldus de Jordanis. II.

Annus.

1537 D. Georgius Hieter. II.

D. Joannes Gaudentius Anhauſer, ex Reutlingen, S. Theologiæ Doctor.

1538 D. Stephanus Schwarz, Viennenſis, Juris utriusque Doctor.

D. Franciſcus Emericus, Oppavienſis, Artium & Medicinæ Doctor. I.

1539 D. Joannes Göſsl, ex Wunſidel, Artium Magiſter, Juris utriusque Doctor. I.

D. Joannes Aurifaber. IV.

1540 D. Philippus Gundelius, Patavienſis, Juris Doctor, Roman. Reginæ Mariæ Conſil. Fiſci Advocatus.

D. Joannes Enzianer, Artium & Medicinæ Doctor, Romanorum Regis Conſiliarius & Phyſicus. I.

1541 — Idem. II.

D. Ambroſius Salzer. IV.

1542 D. Joannes Ludovicus Braſſicanus, Juris utriusque Doctor, Juris Canonici Profeſſor, Conſiliarius Regius I.

D. Franciſeus Emericus. II.

1543 D. Georgius Hieter. III.

D. Stephanus Sprugl, Hallenſis, Artium Magiſter, Canonicus Viennenſis.

1544 D. Joannes Baptiſta Pachaleb, Viennenſis, Juris utriusque Doctor, Conſil. Regius, Fiſci inf. Auſtr. Advocatus, Lector Juris Civilis Primarius.

D. Jacobus Walch, a Teſingen, Artium & Medicinæ Doctor.

Annus.

1545 D. Stephanus Raiſberger, ex Tulna, Art. Magiſter, Canonicus Viennenſis. I.
— Idem. II.

1546 D. Joannes Ludovicus Braſſicanus. II.
D. Wolfgangus Lazius, Artium & Medicinæ Doctor, ac Profeſſor. I.

1547 D. Lucas Agathopedius, ſeu Guettenfelder, Artium Magiſter, & Eloquentiæ Profeſſor. I.
D. Georgius Hieter. IV.

1548 D. Joannes Thuerndl, Juris Doctor & Profeſſor.
D. Franciſcus Emericus. III.

1549 D. Georgius Muſchlerus, Oetingenſis, Artium Magiſter. I.
D. Leonardus Villinus, ſeu Hœffler, Styrus Leibnizenſis, Artium & S. Theologiæ Doctor, Canonicus Viennenſis. I.

1550 D. Fridericus Harrer, J. U. Doctor.
D. Andreas Perlachius, Styrus Wizheimenſis, Art. Med. & Matheſ. Prof. Publicus.

1551 D. Sigismundus ab Oedt, Artium Magiſter, Juris Licentiatus. I.
D. Leonardus Villinus. II.

1552 D. Laurentius Kirchamer, Viennenſis, Juris utriusque Doctor, & Jur. Pontificii Profeſſor Ordinarius. I.
D. Mathias Cornax, Art. & Medic. Doctor.

1553 D. Georgius Muſchlerus, Art. Magiſter. II.
D. Laurentius Kirchamer. II.

1554 — Idem III. cui in Conſiliarium Excelſi Regiminis aſſumpto electione ſubrogatuseſt.

Annus.

D. Joannes Göſsl, Artium Magiſter, J. U. Doctor. II.

D. Franciſcus Emericus, Artium & Medicinæ Doctor, Cæſareus Conſiliarius. IV.

1555 D. Lucius Crayer, Artium Magiſter.

D. Leonardus Villinus. III.

1556 D. Stephanus Hauptman, J. U. Doctor, Canonum Profeſſor Primarius. I.

D. Ludovicus Kunig, Art. & Med. Doctor.

1557 D. Lucas Agathopedius, ſeu Guettenfelder. II.

D. Georgius Eder, J. U. Doctor, Electus Loco Theologi. I.

1558 — Idem, Regis Ferdinandi Conſiliarius Electus ex Facultate Juridica. II.

— Idem, Loco Medici. III.

1559 — Idem, Cæſ. Majeſt. Conſiliarius Imperialis Loco Philoſophi. IV.

D. Stephanus Hauptman, J. U. Doctor, Can. Prof. Primarius. II. cui ſub Rectoratu mortuo electione ſucceſſit

D. Georgius Eder, J. U. Doctor, Cæſ. Majeſt. Conſil. Imperialis. V.

1560 D. Melchior Hoffmair, J. U. Doctor & Profeſſor Ordinarius. I.

D. Wolfgangus Lazius, Artium & Medicinæ Doctor, ac Profeſſor. II.

1561 D. Wolfgangus Schäffler, Bavarus, J. U. Doctor.

D. Wolfgangus Pudler, J. U. Doctor, & Canonum Profeſſor. I.

1562 D. Melchior Hoffmair, Artium & J. U. Doctor. II.

D.

Annus.

D. Georgius Walter, Misnenſis, Artium & Medicinæ Doctor. I.

1563 — Idem II. Loco Philoſophi.

D. Georgius Muſchlerus, Art. Magiſter. III.

1564 D. Laurentius Zadeſius, Artium Magiſter, Canonicus Viennenſis.

D. Andreas Dadius, ſeu Kyenbaum, Art. & Medic. Doctor, Dialecticæ Profeſſor.

1565 D. Georgius Sedlmayr, Artium Magiſter.

Reverendiſſimus Dominus, Dionyſius Pioppius, Epiſcopus Modruſienſis, S. Theologiæ Doctor. I.

1566 D. Wolfgangus Pudler, J. U. Doctor & Canonum Profeſſor. II.

D. Ladislaus Stuff, Art. & Medicinæ Doctor.

1567 D. Chriſtophorus Widmann, Styrus Græcenſis, Art. Magiſter, Poeſeos Profeſſor.

Reverendiſſimus Dominus, Dionyſius Pioppius, &c. II.

1568 D. Georgius Aigmayr, Viennenſis, Juris Doctor.

D. Caſparus Piripach, Waydhofenſis ad Teyam, Art. & Medicinæ Doctor, ejusdemque Practicæ Primarius Profeſſor.

1569 D. Cornelius Grienwald, Waydhofenſis ad Ipſam, Artium Magiſter.

D. Georgius Eder, J. U. Doctor, Cæſ. Majeſt. Conſ. Imperialis. VI.

1570 D. Melchior Hoffmayr, Artium & J. U. Doctor. III.

D. Bartholomæus Reiſacher, Carinthus, Philoſ. & Med. Doctor, Matheſ. Profeſſor,

1571

Annus.

1571 D. Hubertus Luetanus Noviomagus, Artium Magiſter, Dialectic. Profeſſor. I.

D. Georgius Eder, J. U. Doctor, Cæſ. Majeſt. Conſ. Imper. & S. Theolog. Baccalaureus. VII.

1572 D. Sigismundus ab Oedt, Viennenſis, Art. Mag. J. U. Doctor, Regiminis I. A. Cancellarius, & Univerſit. Superintendens. II.

D. Paulus Weidner, Artium & Philoſophiæ Doctor, Ling. Hebraicæ Profeſſor. I.

1573 D. Joannes Pampelius, ex Pulka, Artium Magiſter, Archigrammatæus Magiſtr. Viennenſis. I.

D. Joannes Ambroſius Braſſicanus, J. U. Doctor, Can. Prof. Loco Theologi.

1574 D. Franciſcus Lackner, Viennenſis, J. U. Doctor.

D. Joannes Aicholz, Art. & Med. Doctor.

1575 D. Mathias Lubanus, Art. Magiſter, Phyſicæ Profeſſor.

D. Thomas Raidelius, Artium & S. Theol. Doctor, Canonicus Viennenſis, dein Decanus Tulnæ, & Officialis Paſſavienſis.

1576 D. Sigismundus Eiſeler, Viennenſis, J. U. Doctor, Codicis Profeſſor.

D. Georgius Walter, Artium & Medicinæ Doctor. III.

1577 D. Benedictus Kleinſchnitz, Artium Magiſter & Profeſſor.

D. Petrus Muchitſch, de Cylleja, Artium & S. Theologiæ Doctor. I.

1578 — Idem II. Loco Joannis Baptiſtæ Schwarzen-

Annus.

zenthaller Juriſtæ, ob Sectam Lutheranam Rectoratu excluſi.

D. Paulus Weidner, Artium & Philoſophiæ Doctor, Ling. Hebr. Profeſſor. II.

1579 D. Hubertus Luetanus. II.

D. Petrus Muchitſch, Artium & S. Theologiæ Doctor. III.

1580 D. Georgius Eder, J. U. D. Cæſ. Majeſt. Conſil. Imperialis, & S. Theolog. Baccalaureus. VIII.

D. Martinus Stopius, Aloſtenſis, Artium & Medicinæ Doctor.

1581 D. Alexius Strauſs, Carn. Labacenſis, Artium Magiſter.

D. Georgius Eder. IX.

1582 — Idem X.

D. Paulus Weidner a Billerburg, Artium & Philoſophiæ Doctor, Linguæ Hebr. Profeſſor. III.

1583 D. Stephanus Griſauer, Styrus Neoforenſis, Artium Magiſter, Linguæ Græcæ Profeſſor.

D. Carolus Stredele, Viennenſis, J. U. D. Canon. Prof. Loco Theologi. I.

1584 D. Georgius Eder, J. U. D. Cæſ. Majeſt. Conſil. Imperialis. XI.

D. Adamus Pretterſchnegger, Styrus ex Weiskirchen, Art. & Med. Doctor. I.

1585 D. Hubertus Luetanus. III.

— Idem tunc Scholæ Provincialis Rector. IV.

1586 D. Michael Eham, Viennenſis, J. U. Doctor, Conſiliarius Regim. Inf. Auſtr. I.

D.

Annus.

D. Benedictus Perger, Artium & Medicinæ Doctor. I.

1587 D. Andreas Widman, ex Baaden Auſtr. Artium Magiſter.

D. Alexander a Lacu, Helvetus, S. Theologiæ Doctor, Abbas Hilarienſis. I.

1588 D. Martinus Göſsl, Viennenſis, J. U. D. & Profeſſor.

D. Adamus Pretterſchnegger. II.

1589 D. Nicolaus Renner, Art. Mag. & Profeſſor. I.

D. Alexander a Lacu. II.

1590 D. Carolus Stredele. II.

D. Andreas Iſingius, Artium & Medicinæ Doctor, Linguæ Græcæ Profeſſor.

1591 D. Andreas Gaſtelius, de Stransdorf, Artium Magiſter.

D. Melchior Kleſelius, Artium Magiſter, S. Theologiæ Licentiatus, Præpoſitus ad S. Stephanum, Univerſitatis Cancellarius.

1592 D. Michael Eham, J. U. Doctor. II.

D. Benedictus Perger. II.

1593 D. Hubertus Luetanus. V.

D. Balthaſar Scultetus, ex Vratislavia, S. Theolog. Doctor, Canonicus Viennenſis & Vratislavienſis, Officialis Paſſavienſis infra Anaſum. I.

1594 D. Chriſtophorus Pirchaimer, Art. & J. U. Doctor, Regiminis I. A. Cancellarius.

D. Joannes Leander, de Niſſa, Artium & Medicinæ Doctor. I.

1595 D. Petrus Hoffman, Prutenus de Heilsberg, Art. Mag. & Scholæ Civilis ad S. Stephanum Rector.

D.

Annus.

D. Joannes Pampelius, S. Theologiæ Doctor, & Professor Primarius, Canonicus Viennensis. II.

1596 D. Udalricus Kren a Krenberg, Viennensis, J. U. Doctor, & Consiliarius Regiminis.

D. Joannes Leander, Art. & Med. Doctor. II.

1597 D. Vitus Schiesset, Art. Mag. & Prof. Physices, Juris Baccalaureus, Canonicus, & Officialis Episcopi Viennensis. I.

D. Balthasar Scultetus. II.

1598 D. Mathias Pichelmayr, Bavarus ex Dorfen, J. U. Doctor.

D. Joannes Büttner, Silesius, Artium & Medicinæ Doctor.

1599 D. Andreas Prudentius, Silesius ex Schönbrunn, Artium Magister, S. Theologiæ Doctor, & in rebus Ecclesiasticis infra Anasum Aulæ Consiliarius, Canon. Viennensis. I.

D. Joannes Pollinger, S. Theologiæ Doctor, Canonicus Viennensis, & Aulæ Capellanus, dein ad D. Michaelem Viennæ Parochus. I.

1600 D. Stephanus Schlachter, ex Pulka, Artium & Juris Doctor, Syndicus Magistratus Viennensis.

D. Joannes Petrus Magnus, Artium & Medicinæ Doctor, ac Professor. I.

1601 D. Nicolaus Renner, Art. Mag. & Profes. II.

D. Balthasar Scultetus. III.

1602 D. Andreas Picus, J. U. Doctor.

D. Benedictus Perger. III.

1603

Annus.

1603 D. Andreas Prudentius. II.

D. Joannes Pollinger. II. ſub ipſo Rectoratu factus Parochus Egenburgenſis.

1604 D. Vitus Sieſs, Rhætus, J. U. D. Conſiliarius Regiminis Inf. Auſtriæ.

D. Benedictus Perger, tunc Archiducis Mathiæ Medicus. IV.

1605 D. Vitus Schieſſer. II.

D. Balthaſar Scultetus. IV.

1606 D. Jacobus Scholz, Viennenſis, J. U. Doctor, Regiminis Inf. Auſtr. Conſiliarius. I.

D. Tobias Piripach, Viennenſis, Art. & Medic. Doctor, Theoriæ Profeſ. Ordinar. I.

1607 D. Andreas Lechler, Fieſſenſis, Art. Mag. & Dialectices Profeſſor Primarius. I.

D. Georgius Puecher, ex Tyliach Tyrolenſis, Artium & S Theol. Doctor, Linguæ Græcæ Profeſſor, & Parochus ad D. Michaelem Viennæ. I.

1608 D. Thomas Rueff, Artium & J. U. Doctor, Inſtitut. Profeſſor, Canonicus antehac Viennæ ad S. Stephanum, deinde poſtulatus CanoniæClauſtroneoburgenſis Præpoſitus, Sereniſſimi Archiducis Leopoldi Epiſcopi Paſſav. &c. Conſiliarius.

D. Joannes Petrus Magnus. II.

1609 D. Andreas Prudentius. III.

D. Joannes Curtius, Artium & S. Theologiæ Doctor, Officialis Paſſavienſis infra Anaſum, Sereniſſimi Archiducis & Epiſcopi Paſſavienſis Leopoldi Conſiliarius, Præpoſitus Zwetlenſis.

1610

Annus.

1610 D. Caſparus Schwab, Artium & J. U. Doctor, Regiminis Conſiliarius.

D. Guilielmus Rechperger, Egenburgenſis Auſtr. Artium & Medicinæ Doctor, Matheſeos Profeſſor Primarius. I.

1611 D. Andreas Lechler, Scholæ Provincialis Rector. II.

D. Joannes Caſparus Stredele, Artium & S. Theol. Doctor, Canonicus Viennenſis & Olomucenſis, dein Præpoſitus Ardeacenſis.

1612 D. Martinus Ericius, J. U. Doctor.

D. Guilielmus Rechperger, Aug. Matthiæ Cæſaris Medicus. II.

1613 D. Andreas Lechler. III.

D. Georgius Puecher. II.

1614 D. Petrus Lampertus, Sileſius, Artium & J. U. D. Regim. Inf. Auſtr. Conſiliarius.

D. Sigismundus Geisler, Artium & Medicinæ Doctor. I.

1615 D. Andreas Lechler. IV.

D. Carolus Hüttendorffer, Viennenſis, Art. & S. Theol. Doctor, Protonotarius Apoſtolicus, Canonicus Olomucenſis & Vratislavienſis, & ibidem ad S. Crucem Cuſtos.

1616 D. Jacobus Scholz. II.

D. Tobias Piripach. II.

1617 D. Georgius Sieſs, Artium Magiſter, Organi Ariſtotelici Profeſſor, Canonicus ad S. Stephanum Viennæ. I.

Annus.

D. Hieronymus Widmer, S. Theolog. Doctor, Canonicus ad S. Stephanum Viennæ.

1618 D. Phllippus Pizan, Schönfluſſenſis ex Marchia Brandenburg. J. U. Doctor.

D. Sigismundus Geisler. II.

1619 D. Henricus Abermann, Duttlingenſis ex Würtemberg. Art. Mag. & Profeſſor.

D. Caſparus Quorckius, S. Theol. Doctor, Præpoſitus Zwethalenſis.

1620 D. Joannes Landau, Weſtphalus, J. U. Doctor, Statuum Provincial. inferioris Auſtriæ Syndicus.

D. Sigismundus Geisler. III.

1621 D. Georgius Sieſs. II.

D. Michael Hoffmann, Sileſius, S. Theol. Doctor, Decanus in Willersdorf. I.

1622 D. Michael Friderich, J. U. Doctor, Sac. Cæſ. Majeſt. in rebus Eccleſiaſt. infr. Anaſum Conſiliarius.

D. Guilielmus Rechperger. III.

1623 D. Chriſtophorus Schæffer, Moravus Olomucenſis, Artium Magiſter, Abbas S. Crucis, electus quidem 22. Aprilis, cui tamen Officio Rectoris juſſu Cæſaris decedere coacto, poſt aliquot hebdomadas Authoritate Cæſaris ſubſtitutus, & confirmatus eſt

D. Guilielmus Rechperger. IV.

D. Georgius Fridericus Koller, Viennenſis S. Theologiæ Doctor, ad S. Michaelem Parochus Viennæ.

1624 D. Lucas Bonannus, ex Marchia Brandenburg.

Annus.

burg. J. U. D. Sac. Cæſ. Majeſt. Conſiliarius & Fiſci infer. Auſt. Procurator.

D. Adamus Olitorius, Artium & Medicinæ Doctor, ejusdemque Profeſſor.

1625 D. Georgius Sieſs. III.

D. Paulus Pörſius, Weſtphalus, S. Theol. Doctor, Canon. Olomuc. & Vratislav. Decanus in Miſtelbach.

1626 D. Martinus Haffner, Viennenſis, J. U. Doctor, Regiminis Conſiliarius.

D. Joannes Caſparus Krafft, Suevus, Art. & Medicinæ Doctor.

1627 D. Georgius Sieſs. IV.

D. Michael Hoffmann. II.

1628 D. Georgius Pacher, Auſtriacus ex S. Bernardo, J. U. Doctor, Regiminis Conſiliarius.

D. Guilielmus Rechperger, Sac. Cæſ. Majeſt. Ferdinandi II. Perſonæ Medicus. V.

Abhinc Officia Academica ex Decreto Cæſaris Ferdinandi II. cœperunt eſſe annua.

1629 D. Clemens Koppitz, Carinthus, Artium Magiſter, Canonicus ad S. Stephanum Viennæ, & Sacellanus Aulicus.

1630 D. Stephanus Zwirſchlag, Auſtr. Herzogburg. Artium & S. Theol. Doctor, Canonicus ad S. Stephanum Viennæ. I.

1631 D. Carolus Perger, Viennenſis, J. U. Doctor, Conſiliarius Regim. inf. r. Auſtriæ.

Annus.

1632 D. Joannes Guilielmus Managetta, Auſtriacus de Wilhelmsburg, Artium & Medicinæ Doctor, Cæſareæ Perſonæ Medicus, & Conſiliarius, primarius Medicinæ practicæ Profeſſor. I.

1633 D. Georgius Sieſs. V.

1634 D. Stephanus Zwirſchlag. II.

1635 D. Georgius Weinzerle, Carniolus, J. U. Doctor, & Fiſci infer. Auſtr. Procurator.

1636 D. Leonardus Mülgieſſer, Artium & Medicinæ Doctor, Sereniſſimi Archiducis Guilielmi Leopoldi Medicus.

1637 D. Petrus Hoffmann ab Anckerscron, Artium Magiſter, Cameræ Aulicæ Secretarius, & ſub Rectoratu nominatus Reiferrariæ Præfectus, cui Stiræ 8. Julii defuncto ex electione ſucceſſit

D. Georgius Sieſs. VI.

1638 D. David Gregorius Cornerus, Artium & S. Theol. Doctor, Abbas Gottwicenſis.

1639 D. Joannes Baptiſta Pinellus, Viennenſis, Artium & J. U. Doctor, Regiminis I. A. Conſiliarius.

1640 D. Joannes Guilielmus Managetta, &c. II.

1641 D. Joſephus Kupferſin, Carniolus, Artium Magiſter, Præpoſitus Canonicorum Regul. ad S. Andream, dein Ducumburgum poſtulatus.

1642 D. Stephanus Zwirſchlag, &c. tunc Decanus Capituli ad S. Stephanum Viennæ. III.

1643 D. Joannes Henricus Straſſer, Bohemus Budvicenſis, J. U. D. Conſil. Regiminis I. A.

1644

Annus.

1644 D. Joannes Fünffleütner, Bavarus Schardingenſis, Artium & Medicinæ Doctor, dein Præpoſitus Canonicorum Regular. ad S. Hippolytum.

1645 D. Rainoldus a Rungen, Weſtphalus Paderbornenſis, Artium Magiſter, Cameræ Aulicæ Secretarius.

1646 D. Marcus Antonius Caccia, Artium & S. Theol. Doctor, Canonicus ad S. Stephanum Viennæ.

1647 D. Bernardus Holler, J. U. Doctor, & SS. Canonum Profeſſor, Regiminis I. A. Conſil. cui 2. Junii faſcibus Academicis immortuo, ex ſuffragiis Procuratorum ſuffectus eſt 7. Junii

D. Michael Wirſing, J. U. Doctor, Regiminis Conſil. I.

1648 D. Joannes Guilielmus Managetta, &c. III.

1649 D. Joannes Carolus ab Aichpichl, Artium Magiſter, Cameræ Aulicæ Secretarius.

1650 D. Georgius Taſch, Weſtphalus, Artium & S. Theol. Doctor, Canonicus ad S. Stephanum Viennæ.

1651 D. Michael Wirſing. II.

1652 D. Joannes Guilielmus Managetta, &c. IV.

1653 — Idem confirmatus Authoritate Cæſaris Ferdinandi III. in Rectoratu. V.

1654 D. Mathæus Kolweis, Art. & S. Theol. Doctor, Abbas Ciſtercienſis Monaſt. Campililiorum, Conſiliarius Cæſareus. I.

1655 D. Jacobus Thavonatus, J. U. Doctor, SS. Canonum Profeſſor.

Annus.

1656 D. Joannes Guilielmus Juncker, Artium & Medicinæ Doctor, Cæſareæ Perſonæ Medicus, & Conſiliarius.

1657 D. Caſparus Joannes Piripach, Artium & Philoſ. Doctor, Scholarum ad S. Stephanum Rector, Quæſtor Univerſitati.

1658 D. Laurentius Aidinger, Artium & S. Theologiæ Doctor, Sac. Cæſ. Maj. Conſiliarius, Canonicus ad S. Stephanum, Decanus in Miſtlbach.

1659 D. Andreas Laurentius Denck, J. U. Doctor, Conſiliarius Regiminis I. A.

1660 D. Joannes Guilielmus Managetta, &c. Statuum Provinciæ Auſt. Proto-Medicus, VI.

1661 — Idem electus a tribus Procuratoribus, reclamante Procuratore Nationis Hungaricæ & tota Facultate Philoſophica. VII.

1662 D. Petrus Vauthier, Bruntrutanus, Artium & S. Theol. Doctor, Canonicus Vienn.

1663 D. Fridericus Grüner, Franco, J. U. Doctor, Regiminis I. A. Conſiliarius.

1664 D. Joannes Ludwig, Art. & Medic. Doctor.

1665 D. Balthaſar Nolarn de Nolenſtein, Philoſ. Doctor, S. C. M. Conſiliarius, Comes Palatinus, & Auratæ Militiæ Eques. I.

1666 D. Paulus Zhernich, Carniolus, Artium & S. Theol. Doctor, Canonicus Viennenſis, Proto-Notarius Apoſtol. Decanus Kirchbergenſis.

1667 D. Joannes Thomas Mollitor, Alſata, J. U. Doctor, Regiminis I. A. Conſiliarius.

Annus.

1668 D. Paulus de Sorbait, Belga Hannonius, Art. & Medic. Doctor, Imperatricis Eleonoræ viduæ personæ Medicus, & Praxeos Professor primarius.

1669 D. Balthasar Nolarn de Nollenstein, &c. II.

1670 D. Mathæus Kolweis, &c. II.

1671 D. Maximilianus de Sala, in Jeutendorf & Stollberg, J. U. Doctor, Regim. I. A. Consiliarius.

1672 D. Christianus Rechperger, Viennensis, Art. & Medicinæ Doctor, Cæsareæ Personæ Medicus & Consiliarius.

1673 D. Balthasar Nolarn de Nolenstein, &c. III.

1674 D. Hieronymus Haiden, Artium & S. Theologiæ Doctor, Præpositus Canonicorum Regular. ad S. Dorotheam, Viennæ. I.

1675 D. Michael Bechtold, J. U. D. Regiminis. I. A. Consiliarius, obiit sub Rectoratu 21. April. cui ex electione successit

D. Georgius Wochiniz, J. U. D. SS. Canonum Professor, Consistorii Episcopalis Viennensis Consiliarius.

1676 D. Franciscus Ganser, Passavienſis, Artium & Medicinæ Doctor.

1677 D. Balthasar Nolarn de Nolenstein, &c. IV.

1678 D. Joannes Baptista Mayr, Tyrolensis, S. Theolog. Doctor, Decanus Capitul. Canonicorum ad S. Stephanum Viennæ. I.

1679 D. Rudolphus Carolus Kazius, J. U. D. Consiliarius Regiminis I. A.

1680 D. Wolfgangus Plöckner, Art. & Medicinæ Doctor, Statuum inf. Aust. Proto-Med. I.

Annus.

1681 D. Joannes Guilielmus de la Breſche, Art. & Philoſ. Doctor, Canonicus Viennenſis.

1682 D. Laurentius Grüner, Artium & S. Theologiæ Doctor, Canonicus ad S. Stephanum Viennæ, cui Anno ſequente ſub ipſa Viennæ obſidione 12. Auguſti mortuo, ex Electione ſubrogatus eſt

D. Joannes Baptiſta Mayr, &c. II.

1683 D. Joannes Georgius Hoffmann, J. U. Doctor, Conſiliarius Regim. I. A.

1684 D. Ferdinandus Fridericus Illmer, de & in Wartenberg, Artium & Medicinæ Doctor, Cæſareæ Perſonæ Medicus & Conſiliarius, Profeſſor publicus, & Senior Conſiſtorialis.

1685 D. Joannes Antonius de Veſtenburg, Art. & Philoſ. Doctor, Canonicus ad S. Stephanum Viennæ. I.

1686 D. Benedictus Eberl, Art. & S. Theologiæ Doctor, Canonicus ad S. Stephanum Viennæ.

1687 D. Thomas Zwick, J. U. Doctor, Conſiliarius Regiminis infer. Auſtr.

1688 D. Joannes Jacobus Stumpff, Art. & Medic. Doctor, Cæſareæ Perſonæ Medicus.

1689 D. Joannes Antonius de Veſtenburg, &c. II. cui Rectoratui immortuo ex electione ſucceſſit

D. Joannes Ferdinandus Nolthæus, Artium & Philoſ. Doctor, Canoniæ ad S. Dorotheam Decanus. I.

1690 D. Franciſcus Joſephus Garzarol de Garzarols-

Annus.

rolshofen, Artium & S. Theol. Doctor, Abbas S. Georgii de Chanad, Director Pataviensis Curiæ infra Anasum, Decanus & Parochus Stockeroviæ.

1691 D. Georgius Leonardus Weigler, J. U. D. SS. Canonum Professor publicus.

1692 D. Wolfgangus Plöckner, &c. II.

1693 D. Joannes Ferdinandus Nolthæus, &c. II.

1694 D. Hieronymus Haiden, &c. II.

1695 D. Georgius Fridericus Schick, Viennensis, J. U. D. Regiminis I. A. Consiliarius.

1696 D. Carolus Festa, Art. & Medic. Doctor.

1697 D. Macarius Abentheurer, Bojus Frisingensis, Art. & Philos. Doctor, Canonicus ad S. Stephanum Viennæ. I.

1698 D. Joannes Franciscus Haberman, Artium & S. Theol. Doctor, Canonicus ad S. Stephanum Viennæ.

1699 D. Franciscus Josephus Krapff, J. U. Doctor, Cameræ Aulicæ Consiliarius, & Referendarius.

1700 D. Franciscus Stockhamer, Artium & Medicinæ Doctor, Cæsareæ Personæ Medicus & Consiliarius.

1701 D. Joannes Ferdinandus Nolthæus, &c. III.

1702 D. Adamus Reinhardus Pistorius, Viennensis, Artium & S. Theol. Doctor, Canonicus ad S. Stephanum Viennæ.

1703 D. Jacobus Greisling, ex Sylva Brigantina, J. U. Doctor, Consiliarius Regiminis inferioris Austriæ.

Annus.

1704 D. Martinus Antonius van Drahn, Art. &
Medicinæ Doctor, ejusdemque Profes-
sor primarius.

1705 D. Macarius Abentheurer, &c. II.

1706 D. Bertholdus Dietmayr, Art. & S. Theol
Doctor, Abbas Ord. S. Benedicti Melli-
cii, Statuum inferioris Austriæ Primas

1707 D. Antonius Josephus ab Oettl, J. U. Doctor
Consil. Aulico-Bellicus, & Generali
universæ Militiæ Cæsar. Auditor.

1708 D. Joannes Franciscus de Deimbl, Artium
& Medicinæ Doctor.

1709 D. Francis. Adolphus Braitenbücher, Vien-
nensis, Artium & Philosophiæ Doctor
Cameræ Silesiticæ, Briegensis Consilia-
rius, ejusdemque ad Aulam Cæsar. Re-
ferendarius.

1710 D. Ernestus Perger, Artium & S. Theolog
Doctor, Canoniæ Claustroneoburgens
Præpositus, Statuum infer. Austr. a ra-
tionibus Deputatus.

1711 D. Paulus Christophorus Schlitter, Viennen-
sis, J. U. Doctor, Consiliarius Regimini
I. A. & Imperatricis Eleonoræ Magdale-
næ Viduæ Consiliarius Aulicus.

1712 D. Carolus Wolfgangus Lebzelter, Artium
& Medicinæ Doctor, Professor publicus
primarius, Cæsareæ Personæ Medicus
& Consiliarius.

1713 D. Joan. Georgius Kräfftl, Palatinus Schwa-
dorfens. Artium & Philos. Doctor, Ca-
nonicus ad S. Stephanum Viennæ.

1714

Annus.

1714 D. Godefridus Beſſelius, Art. & S. Theol. Doctor, S. C. M. & Eminentiſſimi Archiep. ac Electoris Moguntini Conſiliarius reſpective intimus & actualis. I.

1715 D. Georgius Chriſtophorus Mayeditſch, Carniolus, J. U. D. Regiminis I. A. Conſiliarius.

1716 D. Henricus Angelus Nobilis de Blümer, Weſtphalus, Art. & Medicinæ Doctor.

1717 D. Franciſcus Georgius Beyer de Binnen, Viennenſis, Art. & Philoſ. Doctor, Canonicus ad S. Stephanum Viennæ, Conſiſtorii Epiſcopalis Conſiliarius. I.

1718 D. Georgius Henricus de Lamprecht, Franco, Art. & S. Theol. Doctor, Canonicus & Decanus ad S. Stephanum Viennæ.

1719 D. Joannes Bertrandus Mayer de Mayersfeld, J. U. Doctor, ejusdemque Profeſſor publicus primarius emeritus, S. C. M. Conſiliarius, & Cameræ Aulicæ ac Auſtriacæ Procurator, cui faſcibus Academicis immortuo ex ſuffragiis Procuratorum Succeſſor datus

D. Joannes Conradus de Kramern, Suevus, J. U. D. Generalis Cæſareæ Militiæ cauſarum Auditor. I.

1720 D. Jacobus Ignatius de Focki, Viennenſis, Artium & Medicinæ Doctor, Cæſ. Regiæque Cath. Majeſt. nec non Imperatricis Viduæ Amaliæ Perſonæ Medicus & Conſiliarius.

1721 D. Edmundus Jodocus Schlecht, Colon. Art.

Annus.

& Philoſophiæ Doctor, Canonicus ad S. Stephanum Viennæ.

1722 D. Franciſcus Antonius Gusman, Artium & S. Theologiæ Doctor, Canonicus ad S. Stephanum Viennæ, & Archiepiſcopalis Conſiſtorii Conſiliarius.

1723 D. Joannes Conradus de Kramern, &c. II.

1724 D. Joannes Wolfgangus de Preyſern, Bavarus, Artium & Medicinæ Doctor, Excelſi Regim. in rebus ſanitatis publicæ Conſiliarius.

1725 D. Franciſcus GeorgiusBeyer de Binnen,&c. tunc Metropol. Eccleſ. ad S. Stephanum Prælatus & Decanus. II.

1726 D. Godefridus Beſſelius, liberi & exempti Monaſterii Gottwicenſis, Ord. S. Benedicti Abbas, &c. II.

1727 D. Joannes Georgius Kees, Suevus, J. U. D. Excelſi Regiminis I. A. Conſiliarius.

1728 D. Joſephus Paulus Pock, Art. Lib. Philoſ. & Medicinæ Doctor.

1729 D. Joannes Joſephus Teiner, Art. & Philoſ. Doctor, Imperatricis Eleonoræ Viduæ Cæremoniarius & Eleemoſynarius, Canonicus ad S. Stephanum Viennæ.

1730 D. Petrus Savoy, Philoſ. & S. Theol. Doctor, Canonicus ad S. Stephanum Viennæ.

1731 D. Joannes Adamus de Nettekoven, J. U. Doctor, Regni Bohemiæ Eques, ac Provincialis, Regiminis I. A. Conſiliarius.

1732

Annus.

1732 D. Christophorus Ruck, Philos. & Medic. Doctor, in Urbe Viennensi Sanitatis publicæ Magister.

1733 D. Joannes Urbanus Möller, Art. Lib. & Philos. Doctor, Canonicus ad S. Stephanum, & Consistorii Archiepiscopal. Viennens. Consiliarius.

1734 D. Josephus Rosner, Canoniæ ad S. Dorotheam Viennæ Præpositus, S. Theolog. Doctor, & S. C. M. Consiliarius.

1735 D. Joannnes Fridericus Maderer, Nobilis ab Ehrenreichscron, J. U. D. S. R. I. Eques, Consiliarius Aulico-Bellicus, & universæ Militiæ Campestris supremus Prætor.

1736 D. Maximilianus Antonius Tamen de Oldendorf, Philos. & Medic. Doctor, S. C. M. Consiliarius, & Archiater.

1737 D. Bartholomæus Josephus Trillsam, Art. & Philos. Doctor, nec non S. Theolog. Baccal. formatus, S.C.M. Aulæ Parochus.

1738 D. Joannes Fridericus Söhnlein, Philos. & S. Theol. Doctor, Canonicus ad S. Stephanum Viennæ.

1739 D. Franciscus Antonius Nobilis de Spaun, S. R. I. Eques, J. U. D. Excelsi Regiminis I. A. Consiliarius.

1740 D. Joannes Adamus Nobilis de Gerstorf, S. R. I. & Regni Bohemiæ Eques ac Provincialis, Philosophiæ & Medicinæ Doctor, S. C. M. Caroli VI. Consiliarius & Archiater.

Annus.

1741 D. Sebaſtianus Sollar, Art. & Philoſ. Do
ctor, Canonicus ad S. Stephanum Viennæ

1742 D. Adrianus Blümel, Exempti Monaſteri
Mellicenſis, Ord. S. Benedicti Abbas
S. R. M. Mariæ Thereſiæ Conſiliarius
Statuum infer. Auſtriæ Primas, & Do
minorum Prælat. Præſes.

1743 D. Joannes Joſephus Fraisl, J. U. D. Excel
Regiminis I. A. Conſiliarius.

1744 D. Caſparus Leopoldus Kirchſchlager, Phi
loſophiæ & Medicinæ Doctor, Imperi
tricis Viduæ Amaliæ Wilhelminæ, &
dein Eliſabethæ Chriſtinæ Conſiliarii
& Archiater.

1745 D. Joſephus Joachimus de Concin, S. R.
Eques, & Provincialis Tyrolenſis, Art
Lib. & Philoſ. Doctor, Metropolit. Ec
cleſiæ Vien. ad S. Stephanum Canonicus

1746 D. Simon Ambroſius Nobilis de Stock, S. R
I. Eques, Art. Lib. Philoſ. & S. Theol
Doctor, Eccleſiæ Metropol. ad S. Ste
phanum Canonicus, Cantor & Præla
tus, Eminentiſſimi Archiepiſcopi Vien
nenſis Conſiliarius Conſiſtorialis.

1747 D. Thomas Ignatius Pöck, J. U. D. S. C. R
M. in Excelſo inferioris Auſtr. Regimin
Conſiliarius.

1748 D. Joannes Thaddæus Pauminger, Artium
Lib. Philoſ. & Medicinæ Doctor, Inclyt
torum DD. Statuum infer. Auſtriæ Pro
to-Medicus.

1749 D. Franciſcus Antonius Zeisler, Art. Lib
&

Annus.

& Philoſ. Doctor, Metropolit. Eccleſiæ ad S. Stephanum Canonicus.

1750 D. Joſephus Antonius de Hack, Regni Hungariæ Eques, & Provincialis, Art. Lib. Philoſ. & S. Theolog. Doctor, Metropol. Eccleſiæ Viennenſis Senior, Cuſtos & Prælatus, Celſiſſimi S. R. I. Principis & Archiepiſcopi Viennenſis Conſiliarius Conſiſtorialis.

1751 D. Joſephus Ferdinandus Holger, J. U. D. S. C. R. Majeſt. in Excelſo Infer. Auſtr. Regimine Conſiliarius.

1752 D. Maximilianus Joſephus de Damm, Art. Lib. Philuſ. & Medicinæ Doctor, Regni Bohemiæ Eques ac Provincialis.

1753 D. Franciſcus Xav. Caſparus de Seeger in Sagburg, S. R. I. Eques, Art. Lib. & Phil. Doctor, Metropolit. Eccleſiæ ad S. Stephanum Canonicus, Reverendiſſimi ac Celſiſſimi Principis & Archiep. Viennenſis Conſiliarius Conſiſtorialis.

1754 D. Bernardus Munéretti de Rettenfeld, S. R. I. Eques, Art. Lib. Philoſ. & S. Theol. Doctor, Eccleſiæ Metropol. ad S. Stephanum Canonicus, Reverendiſſimi ac Celſiſſimi Principis & Archiep. Viennenſis Conſiliarius Conſiſtorialis.

1755 D. Joannes Adamus Penz, J. U. Doctor, S. C. R. Maj. in Excelſo infer. Auſtr. Regimine Conſiliarius.

1756 D. Philippus Jacobus Ignatius Anderler ab Hohenwald, Art. Lib. Philoſ & Medicinæ Doctor.

1757

Annus.

1757 D. Georgius Ignatius Ruſchko, Art. Lib. & Philoſ. Doctor, Metropol. Eccleſiæ ad S. Stephanum Canonicus, S. R. I. Principis & Archiepiſc. Viennenſis Conſiliarius Conſiſtorialis.

1758 D. Adamus Dvertitſch, Art. Lib. Philoſ. & S. Theol. Doctor, Metropol. Eccleſiæ ad S. Stephanum Canonicus, Celſiſſimi ac Reverendiſſimi S. R. I. Principis & Archiepiſcopi Viennenſis Conſiliarius Conſiſtorialis.

1759 D. Ignatius Franciſcus Xaverius Joſephus Stöckl, J. U. D. S. C. R. Ap. Majeſt. in Excelſo infer. Auſtriæ Regimine Conſiliarius, nec non Cæſ. Reg. Judicii delegati in Militarib. infra & ſupra Anaſum Aſſeſſor.

1760 D. Carolus Joannes de Fetzer, S. R. I. Eques Art. Lib. Philoſ. & Medic. Doctor, Eminentiſſimi ac Celſiſſimi S. R. E. Cardinalis & Archiep. Vien. Perſonæ Medicus.

1761 D. Joſephus Chriſtophorus Nobilis de Zorn Art. Lib. Philoſ. & J. U. Doctor.

1762 D. Antonius Carolus de Serdagna, Philoſ. & S. Theol. Doctor, Metropolit. Eccleſiæ ad S. Stephanum Canonicus, Scholaſticus & Prælatus, Eminentiſſimi S. R. E. Cardinalis & Archiep. Viennenſis Conſiliarius Conſiſtorialis.

1763 D. Carolus ab Ehrenthal, S. R. I. Eques J. U. D. Cæſ. Regiæ Aulæ, Supremi Marſchallatus Judicii Conſiliarius.

1764.

Annus.

1764 D. Maximilianus Joſephus de Dietman, Philoſ. & Medicinæ Doctor, Sereniſſimi ac Potentiſſimi Regis Poloniæ & Electoris Saxoniæ piiſſimæ Memoriæ Conſiliarius Aulicus.

1765 D. Dominicus Benedino, Art. Lib. & Philoſ. Doctor, in Metropolitana ad S. Stephanum Eccleſia Sacræ Curiæ & Chori Magiſter, nec non Parochiæ Rector, ibidem: Eminentiſſimi Archiepiſcopi Viennenſis Conſiliarius Conſiſtorialis. I.

1766 D. Joannes Petrus Simen, Artium Lib. Philoſ. & S. Theol. Doctor, in S. Stephani Metropolitana Eccleſia Canonicus, Eminentiſ. Cardinalis, Archiepiſcopi Viennenſis, Conſiliarius Conſiſtorialis.

1767 D. Joannes Nepomucenus Ertl, J. U. D. Aulæ & Judiciorum Advocatus, S. C. R. Apoſt. Majeſt. Conſiliarius, & Fiſci primus Adjunctus. I.

1768 D. Antonius Störck, Art. Lib. Philoſ. & Medicinæ Doctor, S. C. R. Ap. Maj. Conſiliarius Aulicus & Archiater, Societatis Florentinæ, Academiæ Scientiarum Senenſis, & Academiæ Principal. Haſſiæ Membrum, ac Noſocomii Pazmaniani Viennæ Phyſicus.

1769 D. Dominicus Benedino, Art. Lib. & Philoſ. Doctor, in Metrop. Eccleſia Vienn. ad S. Stephanum Curiæ & Chori Magiſter, Parochiæ ibidem Rector, Eminentiſſimi ac Celſiſſimi S. R. E. Presbyteri Cardi-

Annus.

nalis, S. R. I. Principis, & Archiepiſc
pi Vienn. Conſiliarius Conſiſtorialis.

1770 D. Wernerus Joſephus Praitenacher de Pr
tenau, Art. Lib. Philoſ. & S. Theol. D
ctor, Cæſareus Regius Commiſſionis L
brorum Cenſuræ Aſſeſſor, Eminentiſ.
Celſiſ. S. R. E. Presbyteri Cardinalis,
R. I. Principis & Archiepiſ. Viennen
Conſiliarius Conſiſtorialis, nec non P
to-Notarius Apoſtolicus.

1771 D. Joannes Nepomucenus Ertl, J. U. D. A
læ & Judiciorum Advocatus, S. C.
Ap. Maj. Conſiliarius, & Cæſ. Reg.
meræ Vice-Procurator. II.

§. II.

SERIES DD. CANCELLARIORU UNIVERSITATIS ET PRÆPOSITORUM VIENNENSIUM.

1365 D. Joannes Mayrhofer, ad Infulas G
cenſes in Carinthiam translatus 13
mort. 30. Januarii 1402.

1377 D. Bertholdus de Wehing, Art. Magiſt
factus Epiſcopus Friſingenſis 1381.
chiepiſcopus Salisburgenſis 1404. m
7. Septembris 1410.

1381 D. Georgius e Baronibus de Liechtenſte
de Nicolſpurgo appellatis, translatus

In-

Supplementum ad pag: 50.

Rectores Universitatis.

772. D. Joannes Antonius de Bernhard A.A.L.L. Phil. et Medic. Doctor, Seren: Regis Poloniae et Electoris Saxoniae Augusti III piiss. memor. Consiliarius Aulic.

773. D. Melchior Planz, A.A.L.L. et Philos. Doctor in Metrop. Eccles. Vien. ad S. Stephanum Archiep. Curiae et Chori Magister, nec non Parochiae Rector ibidem, Emin. ac Cels. S. R. E. Presb. Cardinalis S. R. J. Princ. et Archiep. Vien. Consil. Consist.

774. D. Josephus de Hillmayer A.A.L.L. Phil. et S. Theol. Doctor Emin. ac Cels. S. R. E. Presb. Cardinalis, S. R. J. Princ. et Archiep: Vien. Cons. Consist. in S. Facultate Theologica Examinator Caes. Reg. et Herodochii Civici Parochus sub ipso Rectoratu factus Coron. Vien.

775. D. Joachimus Carolus de Ziegler U. J. Doctor, S. C. R. et Apost. Majest. Consiliarius Aulicus Eccles: Caes. Reg. Ministerialis Banconis nec non Illiricae Deputationis Aulicae.

776 D. Josephus Habermann, Art. Lib. Phil. et Med. Doctor, S. C. R. et Apostol: Maj: Aulae Medicus.

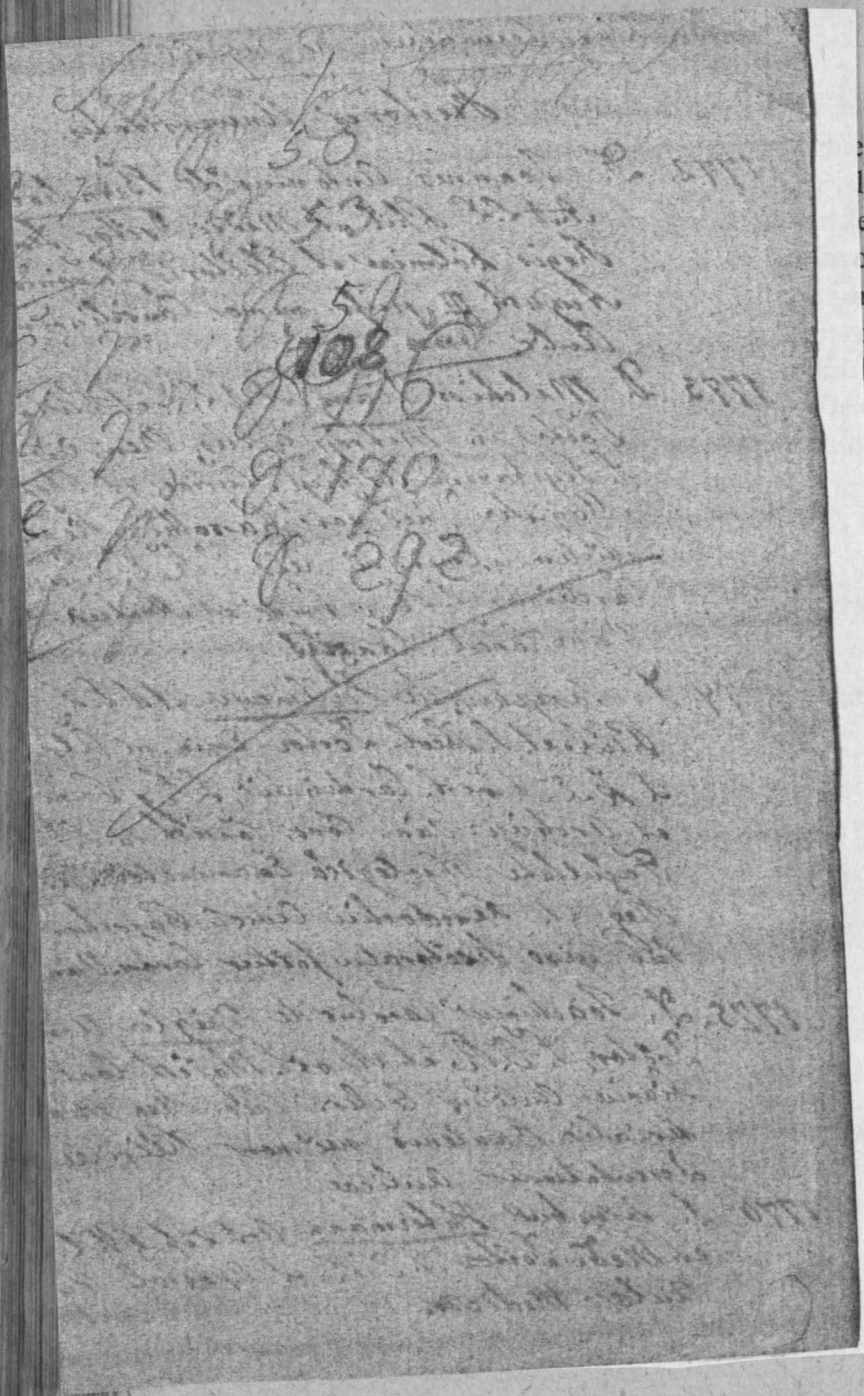

Annus.

Infulam Tridentinam 1390. renuntiatus S. R. E. Cardinalis 1411. mort. 1420.

390 D. Antonius, de cujus natalibus non conſtat, mort. 9. Sept. 1406.

406 D. Wilhelmus Tuers, ſeu Turs de Aſparn, ex Nobili Baronum Auſtriæ Familia, mort. 20. Decembr. 1439.

440 D. Conradus Zeideler, mort. Dominica Palmar. 1442.

442 D. Alexander Dux Maſſoviæ, Friderici III. Cæſaris Avunculus, S. R. E. Cardinalis, Patriarcha Aquilejenſis, Tridentinæ ac Curienſis Eccleſiarum Adminiſtrator, mort. 2. Junii 1444.

444 D. Albertus Comes de Schaumburg, Canonicus Patavienſis, mort. 15. Julii 1473.

477 D. Joannes Alemannus, vulgo Wratislavienſis, Archiepiſcopus Strigonienſis, ad Salisburgenſes Infulas translatus 1482. mort. 15. Decembr. 1489.

484 D. Thomas de Cilia, evectus ad Infulam Conſtantienſem 1491. mort. 20. April. 1496.

491 D. Virgilius Canzler, mort. 27. Februarii 1503.

503 D. Juſtus Kasman, aliis Rosman, Sororius Joannis Cuſpiniani, Canonicus ad S. Stephanum, mort. 1510.

510 D. Joannes Buſch, S. Theologiæ Doctor, Maximiliano Imperatori a Capella Aulica, mort. 1516.

Annus.

1516 D. Paulus ab Oberſtein, J. U. D. Maximi
liano Cæſari a ſecretis, mort. 1544.

1544 D. Joannes Roſinus, Sacellanus Aulicus, In
ſtructor Ferdinandi I. Regiorum Ephe
borum, Orator celebris, Poeta Laurea
tus, mort. 18. Novembris 1545.

1545 D. Joannes Sauer, S. Theologiæ Doctor
Ferdinandi Regis Encomiaſtes Aulicus
mort. 1553.

1553 D. Martinus Bondenarius, Celebris Juri
Conſultus, & Profeſſor ex Italia Vien
nam a Ferdinando I. accerſitus, Præpo
ſitus Ardeacenſis, mort. 17. Sept. 1556

1556 D. Mathias Werthwein, S. Theol. Doctor
Canonicus ad S. Stephanum, reſignavi
1569. quo anno etiam diem obiit.

1569 D. Michael Eccius, S. Theol. Doctor, mor
2. Octobr. 1577.

1579 D. Melchior Kleſelius, Art. Mag. S. Theol
Baccalaureus, Epiſcopus Neoſtadienſis
1588. Viennenſis Eccleſiæ Adminiſtrator
1598. Epiſcopus 1602. Presbyter Car
dinalis S. Mariæ de Pace 1616. mort
Neoſtadii 18. Septembr. 1630.

1630 D. Chriſtianus Laurentius Oern ab Arup
Cathedralis Eccleſ. Viennenſ. Decanus
mort. 12. Martii 1636.

1636 D. Tobias Schwab, J. U. D. mort. 1. Fe
bruarii 1640.

1640 D. Joannes Auguſtinus Zwerger, J. U. Do
ctor, mort. Kiernbergæ 4. Sept. 1648

1648

Annus.

1648 D. Sebaſtianus Zwirſchlag, Art. & S. Theol. Doctor, mort. 18. Septembr. 1665.

1665 D. Laurentius Aidinger, Art. & S. Theol. Doctor, Curatus ad S. Stephanum, Leopoldi I. Inſtructor, dein Canonicus, promotus ad Epiſcopatum Neoſtadienſem 1667. mort. 23. Julii 1669.

1667 D. Petrus Vauthier, Art. & S. Theol. Doctor, mort. 4. Septembr. 1683.

1684 D. Joannes Baptiſta Mayr, Art. & S. Theol. Doctor, mort. 8. Martii 1699.

1699 D. Hermannus Claudius Klöcker, J. U. D. mort. 12. April. 1708.

1708 D. Joſephus Henricus Braitenbücher, Art. & S. Theol. Doctor, Epiſcopus Antigonienſis, & Suffraganeus Viennenſis 1728. mort. 24. Febr. 1749.

1749 D. Franciſcus Antonius Gusman, Artium & S. Theol. Doctor, Canonicus ad S. Stephanum, mort. 5. Auguſti 1752.

1752 D. Antonius Franciſcus Xaverius Marxer, Artium & S. Theol. Doctor, S. C. R. & Apoſt. Majeſt. Conſiliarius, Canonicus ad S. Stephanum 1738. Scholaſticus Capituli 1743. Epiſcopus Chryſopolitanus 1748. Suffraganeus Viennenſis, Vicarius Generalis & Officialis 1749.

§. III.

SERIES DD. SUPERINTENDENTUM CÆSAREORUM.

Annus.

1484 D. Ægidius Schattauer, ſub Friderico III. Cæſare.

1492 D. Bernardus Perger, Art. Magiſter, usque ad Annum 1500.

1500 D. Joannes Cuſpinianus, Artium & Medicinæ Doctor, Poeta Laureatus, mort. 19. Aprilis 1529.

1529 D. Joannes Pilhamer, Artium & Medicinæ Doctor, ad Annum 1539.

1539 D. Stephanus Schwarz, J. U. D. Excelſi Regiminis I. A. Conſiliarius ad Ann. 1544. mort. 24. Januarii 1575.

1544 D. Joannes Ludovicus Braſſicanus, J. U. D. Exeelſi Regiminis I. A. Conſiliarius, usque ad An. 1546. mort. 2. Junii 1549.

1546 D. Bernardus Waltther, J. U. D. Excelſi Regiminis I. A. Conſiliarius ad Ann. 1548. mort. 1564.

1548 D. Lucas Agathopedius, ſeu Guttenfelder, Artium Magiſter, Eloquentiæ Profeſſor ad Annum 1551. circiter.

1554 D. Albertus Widmanſtetter, J. U. D. Excelſi Regiminis I. A. Conſiliarius & Cancellarius.

D. Joannes Göſsl, J. U. D. ejusque Profeſſor ordinarius, dein Excelſi Regiminis I. A.

Annus.

I. A. Consiliarius, mort. 18. Dec. 1562.

1562 D. Wolfgangus Lazius, Artium & Medicinæ Doctor, ac Professor, mort. 19. Junii 1565.

1565 D. Sigismundus ab Oedt, J. U. D. Excelsi Regiminis I. A. Consiliarius & Cancellarius, mort. 10. Febr. 1591.

1591 D. Carolus a Stredele, J. U. D. Excelsi Regiminis I. A. Consiliarius, mort. 26. Septembr. 1598.

1600 D. Mathias Püchelmayr, J. U. D. Excelsi Regiminis I. A. Consiliarius, mort. Anno 1609.

1610 D. Christianus Schæffler, J. U. D. Excelsi Regiminis I. A. Consiliarius & Cancellarius, mort. 26. Decembr. 1638.

1639 D. Georgius Pacher, J. U. D. Excelsi Regiminis I. A. Consiliarius ad Annum 1640. mort. Anno 1643.

1640 D. Carolus Perger, Artium & J. U. D. Excelsi Regiminis I. A. Consiliarius & Cancellarius, mort. 22. Julii 1645.

1649 D. Joannes Baptista Suttinger de Thurnhof, J. U. D. Excelsi Regiminis I. A. Consiliarius & Cancellarius ad Annum 1659. mort. 1. Maji 1662.

1659 D. Joannes Christophorus Hörmann, J. U. D. Excelsi Regiminis I. A. Consiliarius, dein Cancellarius, mort. 26. Jan. 1668.

1668 D. Joannes Thomas Molitor, J. U. D. Excelsi Regiminis I. A. Consiliarius, mort. in Octobri 1671.

Annus.

1671 D. Joannes Georgius Frey, J. U. D. Excelsi Regiminis I. A. Consiliarius, mort. in Junio 1679.

1679 D. Maximilianus de Sala, J. U. D. Excelsi Regiminis I. A. Consiliarius, dein Cancellarius Ann. 1691. mort. 1701.

1691 D. Joannes Georgius Hoffmann, J. U. D. Excelsi Regiminis I. A. Consiliarius ad Annum 1699.

1699 D. Thomas Zwick, J. U. D. Excelsi Regiminis I. A. Consiliarius, mort. in Majo 1715.

1716 D. Christophorus Fridericus Schmid, Nobilis Dominus de & in Mayenberg, J. U. D. Excelsi Regiminis I. A. Consiliarius, dein Cancellarius ad Ann. 1726. mort. 14. Septembr. 1742.

1727 D. Wilhelmus Antonius de Nizzel, J. U. D. Excelsi Regiminis I. A. Consiliarius, mort. Anno 1735.

1736 D. Joannes quod vult Deus Hüttner, J. U. D. Sac. Cæs. Majest. Consiliarius & Referendarius Austriaco-Aulicus usque ad Resolutionem Cæsareo-Regiam de dato 11. Maji 1754. A quo tempore munus Superintendentis suspensum mansit.

§. IV.

§. IV.

SERIES RECTORUM COLLEGII ACADEMICI SOCIETATIS JESU UNIVERSITATI INCORPORATI.

Annus.

1622 P. Guilielmus Lamormain.
1624 P. Marcus Noelius.
1628 P. Michael Sumerecker.
1631 P. Joannes Rumer.
1633 P. Euſtachius Paganus.
1635 P. Joannes Schega.
1640 P. Guilielmus Lamormain.
1643 P. Bernardus Geyer.
1645 P. Leonardus Bachin.
1648 P. Joannes Bertholdus.
1651 P. Ferdinandus Herberſtein.
1654 P. Franciſcus Pizzoni.
1657 P. Bernardus Geyer.
1661 P. Joannes Bertholdus.
1663 P. Everardus Hirſchberger.
1666 P. Nicolaus Avancinus.
1669 P. Jacobus Valentini.
1672 P. Everardus Hirſchberger.
1676 P. Michael Sautter.
1680 P. Michael Marck.
1684 P. Franciſcus Vogelmayr.
1688 P. Ferdinandus Achatius.
1689 P. Michael Marck.
1692 P. Ferdinandus de Gallo.
1695 P. Franciſcus Vogelmayr.

Annus.

1671 D. Joannes Georgius Frey, J. U. D. Excelsi Regiminis I. A. Consiliarius, mort. in Junio 1679.

1679 D. Maximilianus de Sala, J. U. D. Excelsi Regiminis I. A. Consiliarius, dein Cancellarius Ann. 1691. mort. 1701.

1691 D. Joannes Georgius Hoffmann, J. U. D. Excelsi Regiminis I. A. Consiliarius ad Annum 1699.

1699 D. Thomas Zwick, J. U. D. Excelsi Regiminis I. A. Consiliarius, mort. in Majo 1715.

1716 D. Christophorus Fridericus Schmid, Nobilis Dominus de & in Mayenberg, J. U. D. Excelsi Regiminis I. A. Consiliarius, dein Cancellarius ad Ann. 1726. mort. 14. Septembr. 1742.

1727 D. Wilhelmus Antonius de Nizzel, J. U. D. Excelsi Regiminis I. A. Consiliarius, mort. Anno 1735.

1736 D. Joannes quod vult Deus Hüttner, J. U. D. Sac. Cæs. Majest. Consiliarius & Referendarius Austriaco-Aulicus usque ad Resolutionem Cæsareo-Regiam de dato 11. Maji 1754. A quo tempore munus Superintendentis suspensum mansit.

§. IV.

§. IV.

SERIES RECTORUM COLLEGII ACADEMICI SOCIETATIS JESU UNIVERSITATI INCORPORATI.

Annus.

1622 P. Guilielmus Lamormain.
1624 P. Marcus Noelius.
1628 P. Michael Sumerecker.
1631 P. Joannes Rumer.
1633 P. Euſtachius Paganus.
1635 P. Joannes Schega.
1640 P. Guilielmus Lamormain.
1643 P. Bernardus Geyer.
1645 P. Leonardus Bachin.
1648 P. Joannes Bertholdus.
1651 P. Ferdinandus Herberſtein.
1654 P. Franciſcus Pizzoni.
1657 P. Bernardus Geyer.
1661 P. Joannes Bertholdus.
1663 P. Everardus Hirſchberger.
1666 P. Nicolaus Avancinus.
1669 P. Jacobus Valentini.
1672 P. Everardus Hirſchberger.
1676 P. Michael Sautter.
1680 P. Michael Marck.
1684 P. Franciſcus Vogelmayr.
1688 P. Ferdinandus Achatius.
1689 P. Michael Marck.
1692 P. Ferdinandus de Gallo.
1695 P. Franciſcus Vogelmayr.

Annus.

1699 P. Franciſcus Reſcalli.
1703 P. Gabriel Heveneſſi.
1707 P. Franciſcus Vogelmayr.
1710 P. Gabriel Heveneſſi.
P. Joſephus Schaletari.
1712 P. Franciſcus Hochenburger.
1716 P. Jacobus Wenner.
1718 P. Joannes Baptiſta Thullner.
1721 P. Fridericus Wibmer.
1725 P. Joannes Baptiſta Thullner.
1727 P. Maximilianus Galler.
1731 P. Gerardus Hilleprand.
1734 P. Joannes Baptiſta Thullner.
1738 P. Franciſcus Molindes.
1740 P. Auguſtinus Hüngerle.
1744 P. Antonius Vanoſſi.
1748 P. Theophilus Thanhauſer.
1750 P. Antonius Vanoſſi.
1752 P. Paulus Zetlacher.
1753 P. Theophilus Tonhauſer, usque ad Reſolutionem Cæſareo-Regiam de dato 12. Novembris 1757. qua Rectores Collegii Academici S. J. ab Univerſitatis Conſiſtorio diſpenſati fuerunt.

§. V.

PRÆSIDES ET DIRECTORES CÆSAREO-REGII FACULTATIS THEOLOGICÆ.

1752 Admodum Reverendus P. Ludovicus Deliel, S. J. Art. Lib. Philoſ. & S. Theologiæ Do-

Annus.

Doctor, Præfectus Generalis Studiorum in Collegio Academico, a die 25. Junii, usque ad Menſem Octobris 1759.

1759 Reverendiſſimus Dominus Simon Ambroſius Nobilis de Stock, Artium Lib. Philoſ. & S. Theologiæ Doctor, Cæſ. Reg. & Apoſt. Majeſt. Conſiliarius, Metropolit. Eccleſiæ Vienn. Prælatus & Cantor, ad D. Petrum Decanus, Emin. ac Celſ. S. R. E. Presbyteri Cardinalis, S. R. I. Principis, & Archi-Epiſcopi Viennenſ. Conſiliarius Conſiſtorialis.

§. VI.

PRÆSES ET DIRECTOR CÆSAREO-REGIUS FACULTATIS JURIDICÆ.

1753 Perilluſtris Dominus, Joannes Franciſcus Bourguignon de Baumberg, Sac. Cæſ. Reg. & Apoſt. Majeſt. Conſiliarius & Referendarius ad ſupremum Dicaſterium Aulicum Juſtitiæ.

§. VII.

PRÆSIDES ET DIRECTORES CÆSAREO-REGII FACULTATIS MEDICÆ.

1755 Illuſtriſſimus Dominus Gerardus Liber Baro de Swieten, Aug. Imperatoris, & Impera-

Annus.

ratricis a Conſiliis, Sacri & Apoſtolici Ordinis S. Stephani Commendator, Archiatrorum Comes, Bibliothecæ Auguſtæ Præfectus, Academiæ Regiæ Scientiarum & Chirurgiæ Pariſiis, Academiæ Petropolitanæ & Naturæ Curioſorum Inſtit. Bononienſis Membrum, mort. 18. Junii 1772.

1772 Perilluſtris Dominus, Joannes Andreas de Keſtler, S. R. I. Eques, Nobilis de Roſenheim, C. R. & Ap. Majeſt. Conſiliarius & Archiater.

— Perilluſtris & Magnificus Dominus, Antonius de Störck, C. R. & Ap. Majeſt. Conſiliarius & Archiater.

§. VIII.

PRÆSIDES ET DIRECTORES CÆSAREO-REGII STUDII LOGICI, METAPHYSICI, ET ETHICI.

1752 Admodum Reverendus Pater Joſephus Franz, S. J. Art. Lib. & Philoſophiæ Doctor, Præfectus Muſæi Phyſico-Mathematici, & Collegii Experimentalis, a 25. Junii, 1752. usque ad Menſem Octobr. 1759.

1759 Reverendiſſimus Dominus, Joannes Petrus Simen, Art. Lib. Philoſ. & S. Theol. Doctor, Metrop. Eccleſiæ ad S. Stephanum Canonicus, Emin. & Celſ. S. R. E. Presbyteri Cardi-

Annus.

dinalis, & S. R. I. Principis ac Archiepiſcopi Viennenſis Conſiliarius Conſiſtorialis.

§. IX.

PRÆSES ET DIRECTOR CÆSAREO-REGIUS STUDII MATHEMATICI, ET PHYSICI.

1762 Reverendiſſimus Dominus Joannes Marci, Eccleſiæ Cathedralis ad S. Stephanum Literomeritii in Bohemia, nec non Regii Capituli Soignenſis in Belgio Canonicus, & S. C. M. Mathematicus.

§. X.

SERIES DECANORUM FACULTATIS THEOLOGICÆ.

1402 M. Petrus Plebanus in Pilichsdorf, Canonicus Viennenſis.

M. Petrus de Treyſa. I.

1403 — Idem. II.

M. Lambertus de Geldria, S. Theologiæ Profeſſor. I.

1404 — Idem. II.

M. Petrus de Treyſa, Canonicus Viennenſis. III.

1405

Annus.

1405 — Idem. IV.
Fr. Bertholdus Puchhauſer, Ordin. Erem. S. Auguſtini. I.
1406 — Idem. II.
M. Michael Suchenſchaz.
1407 M. Joannes de Ruspach, Canonicus Regul. Clauſtro-Neoburgenſis. I.
— Idem. II.
1408 Fr. Arnoldus de Saxonia, Ordinis Carmelitarum.
Fr. Franciſcus de Retza, Ordinis Prædicatorum. I.
1409 Fr. Bertholdus Puchhauſer, Ord. Eremit. S. Auguſtini. III.
— Idem. IV.
1410 M. Nicolaus de Dinckelſpühel, Canonicus Viennenſis. I.
M. Petrus Czæch, Canonicus Viennenſis. I.
1411 — Idem. II.
Fr. Franciſcus de Retza, Ordinis Prædicatorum. II.
1412 — Idem. III.
M. Petrus Czæch, Canonicus Viennenſis. III.
1413 — Idem. IV.
Fr. Bertholdus Puchhauſer, Ord. Eremit. S. Auguſtini. V.
1414 — Idem. VI.
1415 — Idem. VII.
1416 M. Joannes Fluck, Canonicus Viennenſis. I.
Fr. Franciſcus de Retza, Ordinis Prædicatorum. IV.
1417 M. Joannes Fluck, Canonicus Viennenſis. II.
1418 — Idem. III.

1419

Annus.

1419 Fr. Bartholomæus de Ebraco, Franco Rotenburgenſ. Ord. Ciſtercienſis. I.
1420 — Idem. II.
M. Theodoricus Rudolphi de Hammelburg, Canonicus Viennenſis. I.
1421 — Idem. II.
1422 — Idem. III.
1423 M. Chriſtianus de Königingrez. I.
— Idem. II.
1424 Fr. Bartholomæus de Ebraco, Ordinis Ciſtercienſ. III.
Fr. Henricus de Colonia, Ordinis Prædicatorum. I.
1425 — Idem. II.
M. Nicolaus de Dinckelspühel, Canonicus Viennenſis, Vice-Decanus. II.
— Idem Vice-Decanus. III.
1426 M. Petrus Reicher, Canonicus Viennenſis. I.
1427 — Idem. II.
M. Nicolaus de Dinckelspüchel, Canonicus Viennenſis. IV.
1428 M. Thomas Ebendorffer de Haſelbach, Canonicus Viennenſis. I.
1429 — Idem. II.
M. Petrus Reicher, Canonicus Viennenſis. III.
1430 M. Thomas Ebendorffer de Haſelbach, Canonicus Viennenſis. III.
— Idem. IV.
1431 M. Joannes Himmel, Canonicus Viennenſis. I.
Fr. Henricus de Colonia, Ordinis Prædicatorum. III.
1432 M. Petrus Reicher, Canonicus Vienn. IV.
— Idem. V.

1433

Annus.

1433 Fr. Henricus de Colonia, Ordinis Prædicatorum. IV.
— Idem. V.
1434 M. Joannes Geüſs, Canonicus Viennenſis. I.
— Idem. II.
1435 M. Thomas Ebendorffer de Haſelbach, Canonicus Viennenſis. V.
— Idem. VI.
1436 Fr. Joannes Nider, Ord. Prædicatorum. I.
— Idem. II.
1437 Fr. Joannes Alzhen, Ordinis Ciſtercienſ. Profeſſus in Brumbach. I.
M. Joannes Himmel, Canonicus Vienn. II.
M. Thomas Ebendorffer de Haſelbach, Canonicus Viennenſis. VII.
1438 M. Joannes Himmel, Canonicus Vienn. III.
M. Thomas Ebendorffer de Haſelbach, Canonicus Viennenſis. VIII.
1439 M. Bertholdus Deychsler.
Fr. Joannes Alzhen, Ord. Ciſt. Profeſ. in Brumbach. II.
1440 M. Stephanus de Egenburga, Canonicus Viennenſis. I.
M. Nicolaus de Grez, Canonicus Viennenſis, Vice-Decanus.
M. Joannes Himmel, Canonicus Vienn. IV.
1441 — Idem. V.
Fr. Henricus de Colonia, Ordinis Prædicatorum. VI.
1442 M. Jodocus Weyler. I.
M. Chriſtianus de Königingrez. III.
1443 M. Thomas Ebendorffer de Haſelbach, Canonicus Vienn. IX.

M.

Annus.

M. Andreas de Weytra. I.
1444 M. Jodocus Weyler. II.
M. Stephanus de Egenburga, Canonicus Viennenſis. II.
1445 M. Joannes Himmel, Canonicus Vienn. VI.
Fr. Joannes Streler, Ord. Prædicatorum.
1446 Fr. Henricus de Colonia, Ordinis Prædicatorum. VII.
M. Chriſtianus de Hürben, Canonicus Viennenſis.
1447 M. Thomas Ebendorffer de Haſelbach, Canonicus Viennenſis. X.
M. Stephanus de Egenburga, Canonicus Viennenſis. III.
1448 M. Jodocus Weyler. III.
M. Joannes Himmel, Canonicus Vienn. VII.
1449 M. Thomas Ebendorffer de Haſelbach, Canonicus Viennenſis. XI.
M. Jodocus Weyler. IV.
1450 Fr. Leonhardus Huntpichler, Ord. Prædicatorum. I.
M. Thomas Ebendorffer de Haſelbach, Canonicus Viennenſis. XII.
1451 M. Jodocus Weyler. V.
M. Joannes Gröſſel. I.
1452 M. Andreas de Weytra. II.
M. Thomas Ebendorffer de Haſelbach, Canonicus Viennenſis. XIII.
1453 M. Joannes Gröſſel. II.
Fr. Leonhardus Huntpichler, Ord. Prædicatorum. II.
1454 M. Jodocus Weyler. VI.

Annus.

Fr. Jacobus de Stupach, Ordinis Prædicatorum. I.

1455 M. Thomas Ebendorffer de Haſelbach, Canonicus Viennenſis. XIV.

M. Paulus Leubman, Canonicus Vienn. I.

1456 M. Jodocus Weyler. VII.

M. Joannes Gröſſel. III.

1457 Fr. Jacobus de Stupach, Ordinis Prædicatorum. II.

M. Ludovicus Schlicher. I.

1458 M. Paulus Leubman, Canonicus Vienn. II.

M. Joannes Gröſſel. IV.

1459 M. Ludovicus Schlicher. II.

Fr. Jacobus de Stupach, Ord. Prædic. III.

1460 M. Paulus Leubman, Canonicus Vien. III.

Fr. Leonhardus Huntpichler, Ordinis Prædicatorum. III.

1461 M. Georgius Tudel. I.

— Idem. II.

1462 M. Andreas de Schærding.

M. Joannes Gröſſel. V.

1463 — Idem. VI.

Fr. Leonhardus Huntpichler, Ordinis Prædicatorum. IV.

1464 Fr. Jacobus de Stupach, Ord. Prædic. IV.

M. Joannes Gröſſel. VII.

1465 — Idem. VIII.

M. Thomas Wölfl, Canonicus Vienn. I.

1466 M. Jacobus de Wulderſtorf.

M. Wolfgangus de Egenburga, Canonicus Viennenſis.

1467 Fr. Joannes Kauffman, Ord. Ciſtercienſis. I.

M.

Annus.

M. Nicolaus de Kreutzenach. I.
1468 M. Andreas Schüſſel, Canonicus Vienn. I.
Fr. Leonhardus Huntpichler, Ordinis Prædicatorum. V.
1469 M. Joannes Harrer. I.
M. Rupertus Weiſſenburger. I.
1470 Fr. Joannes Kauffman, Ord. Ciſterc. II.
M. Nicolaus de Kreutzenach. II.
1471 M. Joannes Harrer. II.
M. Thomas Wölfl, Canonicus Vienn. II.
1472 M. Nicolaus de Kreutzenach. III.
M. Rupertus Weiſſenburger. II.
1473 M. Joannes Harrer. III.
— Idem. IV.
1474 M. Nicolaus de Kreutzenach. IV.
Fr. Chryſoſtomus, Ord. Prædicatorum. I.
1475 M. Martinus Heinzel.
M. Rupertus Weiſſenburger. III.
1476 M. Andreas Schüſſel, Canonicus Vienn. II.
M. Joannes Harrer. V.
1477 M. Nicolaus de Kreutzenach. V.
M. Joannes Point, alias Veyhinger, Canonicus Viennenſis. I.
1478 M. Joannes Harrer. VI.
Fr. Reginaldus Remplhofer, Ordinis Prædicatorum.
1479 M. Nicolaus de Kreutzenach. VI.
Fr. Joannes Herrenbauer, Ordinis Carmelitarum.
1480 M. Andreas Schüſſel, Canonicus Vienn. III.
Fr. Chryſoſtomus, Ord. Prædicatorum. II.
1481 M. Nicolaus de Kreutzenach. VII.

Annus.

M. Michael Lochmayr, Canonicus Viennenſis & Paſſavienſis. I.

1482 Fr. Leonhardus Braxatoris, Ordinis Carmelitarum. I.

M. Paulus de Stockerau, Canonicus Vienn.

1483 M. Bartholomæus Tichtl. I.

M. Andreas Schüſſel, Canonicus Vienn. IV.

1484 M. Rupertus Weiſſenburger. IV.

M. Nicolaus de Kreutzenach. VIII.

1485 M. Joannes Harrer. VII.

Fr. Chryſoſtomus, Ord. Prædicat. III.

1486 Fr. Leonhardus Braxatoris, Ordinis Carmelitarum. II.

M. Joannes Veyhinger, Canonicus Vien. II.

1487 M. Michael Lochmayr, Canonicus Viennenſis & Paſſavienſis. II.

M. Andreas Schüſſel, Canonicus Vienn. V.

1488 M. Nicolaus de Kreutzenach. IX.

Fr. Alexius Puzel, Ord. Prædicatorum. I.

1489 Fr. Petrus Coma, Ordinis Min. Convent. S. Franciſci. I.

Fr. Udalricus Zehentner, Ordinis Prædicatorum. I.

1490 M. Joannes Harrer. VIII.

M. Joannes Veyhinger, Canonicus Viennenſis. III.

1491 M. Nicolaus de Kreutzenach. X. Et poſt ejus obitum

M. Joannes Veyhinger, Canonicus Vien. IV.

M. Bartholomæus Tichtl, Canonicus Viennenſis. II.

1492 Fr. Petrus Coma, Ord. Min. Conv. S. Franciſci. II.

M.

Annus.

M. Briccius Preproſt, Canonicus Vienn. I.
1493 Fr. Udalricus Zehentner, Ordinis Prædicatorum. II.
Fr. Petrus Coma, Ordinis Minor. Convent. S. Franciſci. III.
1494 M. Briccius Preproſt, Canonicus Vienn. II.
M. Joannes Harrer. IX.
1495 M. Briccius Preproſt, Canonicus Vien. III.
Fr. Petrus Coma, Ordinis Minor. Convent. S. Franciſci. IV.
1496 M. Briccius Preproſt, Canonicus Vien. IV.
M. Leonhardus de novo foro, & poſt ejus mortem
Fr. Eberhardus de Clivis, Ordinis Prædicatorum. I.
1497 M. Briccius Preproſt, Canon. Vienn. V.
Fr. Petrus Coma, Ordinis Minor. Convent. S. Franciſci. V.
1498 Fr. Eberhardus de Clivis, Ord. Prædic. II.
M. Joannes Trapp. I.
1499 Fr. Joannes Riccutius, Ord. Minor. Conv. S. Franciſci. I.
M. Mathias Sweller.
1500 M. Oswaldus de Weykerſtorf, Canonicus Viennenſis. I.
Fr. Joannes de Werd, Ord. Prædicat. I.
1501 M. Briccius Preproſt, Canonicus Vien. VI.
Fr. Joannes de Werd, Ord. Prædicat. II.
1502 Fr. Joannes Riccutius, Ordinis Min. Conv. S. Franciſci. II.
M. Joannes Trapp. II.
1503 M. Briccius Preproſt, Canon. Vienn. VII.

Annus.

M. Oswaldus de Weykerſtorf, Canonicus Viennenſis. II.

1504 Fr. Joannes de Werd, Ord. Prædicat. III.
Fr. Joannes Riccutius, Ordinis Min. Conv. S. Franciſci. III.

1505 M. Briccius Preproſt, Canonicus Vien. VIII.
Fr. Joannes Riccutius, Ordinis Min. Conv. S. Franciſci. IV.

1506 M. Georgius de S. Anna. I.
Fr. Leonhardus Teyſendorffer, Ord. Prædicatorum.

1507 Fr. Dominicus Mann, Ord. Prædicator. I.
M. Valentinus Kraler, Canonicus Vienn. I.

1508 M. Wolfgangus Sack, Canon. Viennenſis.
Fr. Alexius Puzl, Ord. Prædicatorum. II.

1509 M. Georgius Lantſch, Canonicus Vienn. I.
M. Georgius de S. Anna. II.

1510 M. Chriſtophorus Khülber, Canonicus Viennenſis. I.
Fr. Joannes Pauer, Ord. Carmelitarum. I.
M. Georgius de S. Anna, Vice-Decanus. III.

1511 Fr. Theodoricus Kaner, Provincialis Ord. Min. Conventualium S. Franciſci. I.
Fr. Martinus Huppauer, Ord. Prædicat. I.

1512 M. Joannes Trapp. III.
M. Joannes Riccutius, Ordinis Min. Conv. S. Franciſci. V.

1513 M. Valentinus Kraler, Canon. Viennenſis. II.
Fr. Dominicus Mann, Ord. Prædicator. II.

1514 M. Georgius Lantſch, Canonicus Vienn. II.
M. Chriſtophorus Khülber, Canon. Vien. II.

1515 Fr. Theodoricus Kaner, Ord. Min. Conv. S. Franciſci. II.

Fr.

Annus.

Fr. Martinus Huppauer, Ord. Prædic. II.
1516 Fr. Joannes Tandel, Ord. Prædicatorum. I.
Fr. Martinus Huppauer, Ordin. Prædicatorum, Vice-Decanus. III.
M. Joannes Trapp. IV.
1517 M. Joannes Riccutius, Ordinis Min. Conv. S. Franciſci. VI.
M. Valentinus Kraler, Canon. Vienn. III.
1518 Fr. Dominicus Mann, Ord. Prædicat. III.
M. Georgius Lantſch, Canon. Viennen. III.
1519 M. Chriſtophorus Khülber, Canonicus Viennenſis. III.
Fr. Joannes Fortis, Ord. Carmelitarum. I.
1520 Fr. Martinus Huppauer, Ord. Prædicat. IV.
Fr. Wolfgangus Krauecker, Ordinis Carmelitarum. I.
1521 M. Auguſtinus Marius, Canonicus Regul. Ulma-Wenganus.
Fr. Joannes Fortis, Ordinis Carmelit. Vice-Decanus. II.
M. Valentinus Kraler, Canon. Vienn. IV.
1522 M. Joannes Trapp. V.
Fr. Joannes Riccutius, Ordinis Min. Conv. S. Franciſci. VII.
1523 M. Valentinus Kraler, Canon. Vienn. V.
M. Chriſtophorus Khülber, Canon. Vien. IV.
1524 Fr. Wolfgangus Krauecker, Ordinis Carmelitarum. II.
Fr. Wolfgangus Speyler, Ord. Min. Conv. S. Franciſci.
1525 Fr. Joannes Klein, Ordinis Eremit. S. Auguſtini.

Annus.

Fr. Joannes Tandel, Ordinis Prædicat. II.
1526 Fr. Joannes Jung, Ordinis Prædicatorum. I.
M. Albinus Græfinger. I.
1527 M. Valentinus Kraler, Canonicus Vien. VI.
Fr. Joannes Pauer, Ord. Carmelitarum. II.
1528 Fr. Joannes Riccutius, Ordinis Min. Conv. S. Franciſci. VIII.
M. Chriſtophorus Khülber, Canon. Vien. V.
1529 Fr. Joannes Tandel, Ord. Prædicat. III.
M. Valentinus Kraler, Canon. Vienn. VII.
1530 M. Albinus Græfinger, II.
— Idem. III.
1531 Fr. Joannes Jung, Ord. Prædicatorum. II.
M. Valentinus Kraler, Canon. Vienn. VIII.
1532 M. Albinus Græfinger, electus 14. April. IV.
Sequentes usque ad An. 1537. deſunt.
1537 Fr. Wolfgangus Krauecker, Ord. Carmel. electus 13. Octobris. III.
1538 M. Joannes Gaudentius Anhauſer. I.
— Idem. II.
1539 Fr. Wolfgangus Krauecker, Ordinis Carmelitarum. IV.
M. Joannes Gaudentius Anhauſer. III.
1540 M. Ambroſius Salzer. I.
Fr. Wolfgangus Krauecker, Ord. Carm. V.
1541 — Idem. VI.
1542 M. Ambroſius Salzer. II.
Fr. Wolfgangus Krauecker, Ordinis Carmelitarum. VII.
1543 M. Jacobus Ziegler.
M. Ambroſius Salzer. III.
Fr. Wolfgangus Krauecker, Ordinis Carmelitarum. VIII.

1544

Annus.

1544 M. Ambroſius Salzer. IV.
Fr. Wolfgangus Krauecker, Ordinis Carmelitarum. IX.

1545 M. Ambroſius Salzer. V.
Fr. Wolfgangus Krauecker, Ordinis Carmelitarum. X.

1546 M. Leonhardus Villinus, ſeu Höffler. I.
— Idem. II.

1547 M. Ambroſius Salzer. VI.
— Idem. VII.

1548 M. Leonhardus Villinus. III.
— Idem. IV.

1549 M. Ambroſius Salzer, electus 14. April. VIII.
Sequentes deſunt usque ad Annum 1567.

1567 P. Adalbertus Pauzeck, Soc. Jeſu, electus 13. Octobris. I.

1568 D. Dionyſius Pioppius, Epiſcopus Modruſienſis.
P. Adalbertus Pauzeck, Soc. Jeſu. II.

1569 — Idem. III.
D. Gregorius Lamberti, Parochus Scepuſienſis Xenodochii.

1570 D. Laurentius Zadeſius, Canonicus Vienn. I.
— Idem. II.

1571 D. Georgius Ederus, J. U. D. & S. Theol. Baccalaureus.
P. Jacobus Gordonus, Soc. Jeſu. I.

1572 P. Petrus Regius, Soc. Jeſu. I.
P. Petrus Buſæus, Soc. Jeſu. I.

1573 Fr. Maximus Brixienſis, Ord. Prædicat. I.
P. Jacobus Gordonus, Soc. Jeſu. II.

Annus.

1574 D. Paulus Marcheſinus, Archid. Mathiæ & Maximiliani Capellanus. I.
— Idem. II.
P. Petrus Regius, S. J. Vice-Decanus. II.
1575 D. Thomas Raidelius, Canonicus Vienn. I.
P. Petrus Buſæus, S. J. Vice-Decanus. II.
— Idem confirmatus. III.
1576 D. Thomas Raidelius, Canonicus Vienn. II.
Fr. Maximus Brixienſis, Ord. Prædicat. II.
1577 P. Joannes Aſchermanus, Soc. Jeſu. I.
P. Petrus Buſæus, Soc. Jeſu. IV.
1578 D. Paulus Marcheſinus, Archid. Mathiæ & Maximiliani Capellanus. III.
D. Petrus Muchitſch. I.
D. Thomas Raidelius, Canonicus Vienn. Vice-Decanus. III.
1579 D. Petrus Muchitſch. II.
P. Joannes Aſchermanus, Soc. Jeſu. II.
1580 D. Petrus Muchitſch. III.
P. Joannes Aſchermanus, Soc. Jeſu, Vice-Decanus. III.
D. Thomas Raidelius, Canon. Vienn. IV.
1581 D. Petrus Buſæus, Soc. Jeſu. V.
Fr. Maximus Brixienſis, Ord. Prædicat. III.
P. Joannes Aſchermannus, Soc. Jeſu. IV.
1582 Fr. Maximus Brixienſis, Ord. Prædic. IV.
P. Petrus Buſæus, Soc. Jeſu. VI.
1583 Fr. Maximus Brixienſis, Ord. Prædicat. V.
P. Joannes Aſchermannus, Soc. Jeſu. V.
1584 — Idem. VI.
Fr. Maximus Brixienſis, Ord. Prædicat. VI.
1585 P. Petrus Buſæus, Soc. Jeſu. VII.

P.

Annus.

P. Joannes Aſchermannus, Soc. Jeſu. VII.
1586 Fr. Maximus Brixienſis, Ord. Prædicat. VII.
P. Petrus Buſæus, Soc. Jeſu. VIII.
1587 D. Alexander a Lacu, Archid. Erneſti Sacellanus. I.
P. Chriſtianus Numicius, Soc. Jeſu. I.
1588 D. Alexander a Lacu, Archid. Erneſti Sacellanus. II.
P. Stephanus Corvinus, S. J. Vice-Decanus. I.
Fr. Maximus Brixienſis, Ord. Prædicat. VIII.
1589 P. Chriſtianus Numicius, Soc. Jeſu. II.
P. Stephanus Corvinus, Soc. Jeſu. II.
1590 Fr. Maximus Brixienſis, Ord. Prædic. IX.
D. Melchior Kleſelius, Præpoſitus Vienn. I.
1591 — Idem. II.
D. Alexander a Lacu, Abbas Hilarienſis. III.
1592 D. Melchior Kleſelius, Præpoſitus Vien. III.
P. Chriſtianus Numicius, Soc. Jeſu. Vice-Decanus. III.
— Idem Decanus. IV.
1593 Fr. Conradus Hollanderus, Ordinis Prædicatorum.
P. Paulus Neukirchius, Soc. Jeſu.
1594 D. Balthaſar Scultetus, Canonicus Vien. I.
P. Chriſtianus Numicius, Soc. Jeſu. V.
1595 D. Joannes Pampelius, Canonicus Vienn. I.
D. Joannes Pollinger, Parochus ad S. Michaelem. I.
1596 D. Joannes Pampelius, Canonicus Vienn. II.
D. Joannes Pollinger, Parochus ad S. Michaelem. II.
1597 P. Chriſtianus Numicius, Soc. Jeſu. VI.

Annus.

Fr. Vincentius Sohier, Ord. Prædicatorum.
P. Chriſtianus Numicius, Soc. Jeſu, Vice-Decanus. VII.
1598 D. Balthaſar Scultetus, Canon. Vienn. II.
D. Joannes Pollinger, Parochus ad S. Michaelem. III.
1599 — Idem. IV.
P. Joannes Montanus Mollenſis, Soc. Jeſu. I.
1600 D. Joannes Pollinger, Parochus ad S. Michaelem. V.
D. Balthaſar Scultetus, Canonicus Vien. II.
1601 — Idem. IV.
P. Laurentius Bruykerius, Soc. Jeſu.
1602 D. Balthaſar Scultetus, Canon. Vienn. V.
P. Joannes Montanus Mollenſis, Soc. Jeſu. II.
1603 P. Thomas Löſch, Soc. Jeſu.
Fr. Petrus Hüttner, Ord. Prædicatorum. I.
1604 D. Balthaſar Scultetus, Canon. Vienn. VI.
P. Joannes Montanus Mollenſis, S. J. III.
1605 D. Georgius Puecher, Canonicus Vien. I.
D. Caſparus Quorkius, Officialis Patavienſis. I.
1606 D. Balthaſar Scultetus, Canon. Vienn. VII.
D. Adamus Berndt, Canonicus Vienn. I.
1607 D. Caſparus Quorckius, Officialis Patavienſis. II.
P. Georgius Elinſtonius, Soc. Jeſu.
1608 D. Adamus Berndt, Canonicus Vienn. II.
D. Georgius Puecher, Canonicus Vienn. II.
1609 D. Joannes Caſparus Stredele, Canonicus Viennenſis. I.

D.

Annus.

D. Michael Hoffman, Chori Magiſter ad S. Stephanum. I.

1610 D. Joannes Curtius, Officialis Patavienſis, Præpoſitus Zwethalenſis.

P. Raphael Cobenzl, Soc. Jeſu.

1611 D. Joannes Caſparus Stredele, Can. Vien. II.

P. Joannes Montanus Mollenſis, Soc. Jeſu. IV.

1612 D. Joannes Caſparus Stredele, Can. Vien. III.

D. Carolus Hüttendorffer, Canonicus Olomucenſis & Vratislavienſis. I.

1613 D. Joannes Caſparus Stredele, Canonicus Viennenſis. IV.

— Idem. V.

1614 D. Georgius Puecher, Canonicus Viennenſis & Parochus ad S. Michaelem. II.

P. Joannes Nagy, Soc. Jeſu, S. Theol. Profeſſor Ordinarius.

1615 D. Carolus Hüttendorffer, Canon. Olom. & Vratislav. II.

D. Joannes Caſparus Stredele, Can. Vien. VI.

1616 D. Carolus Hüttendorffer, Canon. Olom. & Vratislav. III.

P. Martinus Becanus, Soc. Jeſu, S. Theol. Profeſſor Ordinarius.

1617 D. Hieronymus Widmer, Canon. Vienn. I.

D. Joannes Caſparus Stredele, tunc Officialis Paſſavienſis. VII.

1618 D. Hieronymus Widmer, Canon. Vien. II.

Fr. Petrus Hüttner, Ord. Prædicat. II.

1619 D. Hieronymus Widmer, Can. Vien. III.

D. Joannes Pampelius, Canon. Vienn. III.

Annus.

1620 D. Caſparus Quorckius, Præpoſitus Zwethalenſis. III.

Fr. Theodorus Fichtner, Ord. Prædicatorum.

1621 P. Joannes Lucas Struchius, Soc. Jeſu, S. Theol. Profeſſor Ordinarius. I.

— Idem. II.

1622 D. Michael Hoffman, tunc Parochus in Pillerſtorf. II.

P. Joannes Lucas Struchius, Soc. Jeſu, Vice-Decanus. III.

1623 P. Chriſtophorus Mayr, Soc. Jeſu. I.

— Idem. II.

1624 D. Georgius Fridericus Koller, Parochus ad S. Michaelem Viennæ.

P. Martinus Melzigh, Soc. Jeſu.

1625 Fr. Philippus Salerni, Ordinis Min. Conv. S. Franciſci, S. Theol. Profeſſor primarius.

Fr. Joannes de Valdeſpino, Ord. Prædicat. S. Theol. Profeſſor publicus.

1626 P. Mathias Baſtianſchiz, Soc. Jeſu, S. Theol. Profeſſor Scholaſticus. I.

P. Ambroſius de Pennaloſa, Soc. Jeſu, S. Theol. Profeſſor Ordinarius.

1627 P. Alphonſus Seideti, Soc. Jeſu.

Fr. Octavianus Cameranus Ravennas, Ord. Min. Conv. S. Franciſci, S. Theol. Profeſſor Academicus.

1628 P. Joannes Lucas Struchius, Soc. Jeſu. IV.

P. Henricus Philippi, S. J. Præpoſitus Domus Profeſſæ Viennenſis.

Ab-

Abhinc ex Decreto Cæsaris Ferdinandi II. Officia Academica cœperunt esse annua.

Annus.

1629 P. Eustachius Stainaperger, Soc. Jesu, S. Theol. Professor ordinarius. I.

1630 P. Eustachius Paganus, Soc. Jesu, S. Theol. Professor ordinarius.

1631 Fr. Sigismundus Ferrarius, Ord. Prædicat. S. Theol. Professor.

1632 D. Stephanus Zwirschlag, Canonicus, & Chori Magister Cathedralis Ecclesiæ Viennensis. I.

1633 P. Michael Sumerecker, S. J.

1634 P. Carolus Mussart, S. J.

1635 D. Stephanus Zwirschlag, Canonicus, & Cantor Cathedralis Ecclesiæ Viennen. II.

1636 P. Paulus Gualterus, Soc. Jesu, S. Theol. Professor ordinarius.

1637 D. Valerianus Bonvicinus, Imperatricis Mariæ Annæ, Hispan. Inf. Eleemosynarius.

1638 D. Stephanus Zwirschlag, Canonicus & Custos Cathedralis Ecclesiæ Viennen. III.

1639 P. Leonardus Bagnus, Soc. Jesu, S. Theol. Moralis Professor Ordinarius.

1640 P. Eustachius Stainaperger, S. J. Sacræ Scripturæ Professor. II.

1641 D. Joannes Podner, Decanus Baadensis.

1642 P. Martinus Klingenberger, Soc. Jesu. I.

1643 P. Matthias Bastianschiz, S. J. Sacrarum Litterarum Professor. II.

1644 P. Franciscus Pizzoni, Soc. Jesu, S. Theol. Professor.

1645

Annus.

1645 D. Marcus Antonius Caccia, Cathedralis Ecclesiæ Viennensis Canonicus.
1646 D. Martinus Geiger, Officialis Passavienſis.
1647 P. Bernardus Geyer, S. J.
1648 P. Zacharias Trinckelius, Domus Professæ S. J. Viennensis Præpositus.
1649 D. Georgius Tasch, Cathedralis Ecclesiæ Viennensis Canonicus. I.
1650 D. Octavius de Tertz, Cathedralis Ecclesiæ Viennensis Canonicus. I.
1651 Fr. Nicolaus Donellanus, Ord. Eremitarum S. Augusti. S. Theol. Professor.
1652 P. Leonardus Bachin, S. J.
1653 D. Matthæus Kollweis, Abbas Campilil. Consiliarius Cæsareus.
1654 D. Georgius Tasch, Cathedralis Ecclesiæ Viennensis Canonicus. II.
1655 P. Nicolaus Avancinus, S. J.
1656 P. Joannes Gans, S. J.
1657 D. Octavianus de Tertz, Cathedral. Eccles. Viennensis Canonicus. II.
1658 P. Joannes Schega, S. J.
P. Martinus Klingenberger, Soc. Jesu. II.
1659 P. Georgius Platzer, S. J.
1660 D. Matthæus Mauchter, Cathedral. Eccles. Viennensis Canonicus.
1661 P. Ferdinandus Herberstein, S. J.
1662 D. Laurentius Aidinger, Cathedralis Ecclesiæ Vienn. Canonicus.
1663 D. Petrus Vauthier, Cathedralis Ecclesiæ Viennensis Canonicus.

Annus.

1664 D. Paulus Zhernich, Cathedr. Eccleſ. Vien. Canonicus.
1665 P. Thomas Graſſer, Soc. Jeſu. I.
1666 P. Jacobus Valentini, S. J.
1667 P. Thomas Graſſer, Soc. Jeſu. II.
1668 D. Jodocus Höpffner a Brendt, Officialis & Vicarius Generalis Paſſavienſis.
1669 D. Joannes Baptiſta Mayr, Imperatricis Eleonoræ Viduæ Eleemoſynarius, Conſiſtorii Epiſcopalis Viennenſis Conſiliarius. I.
1670 P. Cornelius Gentilotti, Soc. Jeſu. I.
1671 D. Hieronymus Hayden, Præpoſitus, Canon. Regul. ad S. Dorotheam.
1672 P. Joannes Foreſius, S. J.
1673 P. Michael Sicuten, S. J.
1674 D. Joannes Baptiſta Mayr, Imperatricis Eleonoræ Viduæ Eleemoſyn. & ſupremus Aulæ Capellanus. II.
1675 P. Balthaſar Geraldinus, S. J.
1676 P. Cornelius Gentilotti, Soc. Jeſu. II.
1677 P. Gregorius Tittel, Ord. Eremit. S. Auguſtini.
1678 D. Laurentius Grüner, Cathedral. Eccleſiæ Viennenſis Canonicus. I.
1679 P. Ferdinandus Achatius, S. J.
1680 D. Laurentius Grüner, Cathedral. Eccleſiæ Viennenſis Canonicus. II.
P. Franciſcus Menegatti, S. J.
1681 P. Gelaſius Pfraum, Ordinis Eremit. S. Auguſtini.
1682 P. Henricus Juncker, S. J.

Annus.

1683 D. Benedictus Eberl, Canonicus & Cantor Cathedr. Ecclesiæ Viennensis. I.

1684 P. Ferdinandus Hartisch, Ord. Eremitarum S. Augustini.

1685 P. Ferdinandus Saherr, S. J.

1686 D. Franciscus Josephus Garzarol de Garzarolshofen, Parochus in Laa.

1687 D. Benedictus Eberl, Canonicus & Cantor Cathedr. Eccles. Viennensis. II.

1688 P. Joannes Lindelauff, S. J.

1689 P. Christophorus Fronmüller, Ord. Erem. S. Augustini.

1690 P. Sigismundus Siserus, S. J.

1691 P. Paulus Hansiz, S. J.

1692 D. Georgius Henricus Lamprecht, Curiæ Episcopalis Viennensis Curatus. I.

1693 P. Jacobus Romanus, Soc. Jesu, S. Theol. Professor.

1694 D. Joannes Franciscus Habermann, Cathedralis Ecclesiæ Viennensis Canonicus, & Consistorii Episcop. Viennensis Consiliarius.

1695 P. Franciscus Rescalli, S. J.

1696 P. Rochus Ampach, S. J. Sacræ Scripturæ Professor.

1697 P. Fulgentius Kerth, Ord. Eremit. S. Augustini.

1698 P. Antonius Augusti, S. J.

1699 D. Adamus Reinhardus Pistorius, Cathedralis Ecclesiæ Viennensis Canonicus.

1700 P. Gabriel Frölich, Soc. Jesu, S. Theol. Professor.

1701

Annus.

1701 P. Joſephus Aichinger, Ord. Erem. S. Auguſtini.

1702 P. Wolfgangus Plöckner, Soc. Jeſu, S. Theologiæ Profeſſor.

1703 P. Andreas Schwellengrübel, Ordinis Min. Conv. S. Franciſci.

1704 P. Joannes Baptiſta Röſing, S. J.

1705 D. Bertholdus Dietmayr, Ord. S. Benedicti, Abbas Mellicenſis.

1706 P. Jacobus Wenner, S. J.

1707 D. Joſephus Henricus Jacobus Braittenbücher, Præpoſitus Viennenſis 6. Auguſt. 1708. & Epiſcopi Viennenſis Vicarius Generalis & Officialis.

1708 P. Antonius Zierndorff, S. J.

1709 D. Erneſtus Perger, Canoniæ Clauſtro-Neoburgenſ. Præpoſitus, Statuum Inferioris Auſtriæ a rationibus Deputatus.

1710 P. Paulus Wutſchnigg, Ord. Eremitarum S. Auguſtini, S. Theol. Moralis Profeſſor.

1711 P. Franciſcus Xaverius Stadler, Soc. Jeſu, S. Theologiæ Profeſſor.

1712 P. Sigismundus Puſch, S. J. Sacræ Scripturæ Profeſſor.

D. Joannes Adamus Ott, Canonicus Regularis ad S. Dorotheam. I.

1713 D. Georgius Henricus Lamprecht, Canonicus & Decanus Cathedralis Eccleſiæ Viennenſis. II.

1714 P. Sigismundus Peer, S. J.

1715 D. Petrus Savoy, in Curia Epiſcopali ad S. Stephanum Curiæ & Chori Magiſter.

Annus.

1716 P. Fridericus Wibmer, Soc. Jesu, S. Theol. Professor.

1717 D. Franciscus Antonius Gusman, Cathedralis Ecclesiæ Viennensis Canonicus.

1718 P. Josephus Gall, Soc. Jesu, S. Theol. Profes.

1719 P. Hyacinthus Maristoni, Ordinis Eremitarum S. Augustini.

1720 P. Franciscus Staindl, Soc. Jesu, S. Theol. Professor.

1721 D. Joannes Fridericus Söhnlein, Curiæ Episcop. Vien. Curatus.

1722 P. Octavius Bucelleni, S. J. Sacrarum Litterarum Interpres.

1723 P. Theophilus Paulle, Ordinis Eremitarum S. Augustini.

1724 P. Gerardus Hilleprand, Soc. Jesu, S. Theologiæ Professor.

1725 D. Joannes Adamus Ott, Canonicus Regularis ad S. Dorotheam. II.

1726 P. Michael Tallheim, Soc. Jesu, S. Theol. Professor.

1727 D. Augustinus Ristl, Canonicus Regularis Claustro-Neoburgensis.

1728 P. Georgius Rues, Ordinis Eremit. S. Augustini, S. Theol. Moralis Professor.

1729 P. Ignatius Choler, S. J. S. Theol. Professor.

1730 D. Josephus Rosner, Canonicorum Regularium ad S. Dorotheam Decanus.

1731 P. Weichardus Lewenberg, S. J.

1732 P. Hugolinus Wanderer, Ordinis Eremitarum S. Augustini.

1733 P. Antonius Sporeno, S. J.

Annus.

1734 P. Theophilus Thonhauſer, Soc. Jeſu, S. Theologiæ Profeſſor.

1735 D. Joſephus Antonius de Hack, Metropolitanæ Eccleſiæ Viennenſis Canonicus, & Conſiſtorii Archiep. Viennenſis Conſiliarius.

1736 P. Auguſtinus Hingerle, Soc. Jeſu, S. Theol. Profeſſor.

1737 P. Joſephus Gögger, S. J.

1738 D. Franciſcus Antonius Marxer, Metropolitanæ Eccleſiæ Viennenſis Canonicus, & Conſiſtorii Archiep. Viennenſis Conſiliarius.

1739 P. Ludovicus Debiel, S. J.

1740 D. Adrianus Blümel, Ord. S. Benedicti, Abbas Mellicenſis, Sac. Cæſ. Maj. Conſiliarius, Statuum Inf. Auſtr. Primas, & DD. Prælatorum Præſes.

1741 D. Simon Ambroſius Nobilis de Stock, S. R. I. Eques, Canonicus & Cantor Metrop. Eccleſiæ Viennenſis, Conſiſtorii Archiep. Viennenſis Conſiliarius.

1742 P. Cajetanus Orſi, Soc. Jeſu, S. Theol. Profeſſor Ordinarius.

1743 P. Salvianus Molitor, Ord. Eremit. S. Auguſtini, per Auſtriam & Hungariam Ex-Provincialis, Definitor Generalis, & ad SS. Sebaſtianum & Rochum Prior.

1744 D. Ignatius Müller, Cæſareæ Collegiatæ Eccleſiæ Canonicorum Regul. S. Auguſtini Viennæ ad S. Dorotheam Profeſſus.

Annus.

1745 P. Franciſcus Xaverius Kislinger, Soc. Jeſu, Theolog. Profeſſor ordinarius.

1746 P. Antonius Kapler, Ord. Eremit. S. Auguſtini, utriusque Germaniæ Aſſiſtens Generalis, nec non per Auſtr. & Hung. Provincialis emeritus, ad SS. Sebaſtianum & Rochum Viennæ Studiorum Regens.

1747 P. Franciſcus Borgias Keri, Soc. Jeſu, S. Theol. Profeſſor ordinarius.

1748 D. Bernardus Muneretti de Rettenfeld, S. R. I. Eques, Metrop. Eccleſ. Vienn. Canonicus, Conſiſtorii Archiep. Viennenſis Conſiliarius.

1749 D. Adamus Dvertitſch, Curiæ Archiepiſc. Vienn. Curatus.

1750 P. Joſephus Carl, Soc. Jeſu, S. Theol. Profeſſor publicus & Ordinarius.

1751 D. Antonius Carolus de Serdagna, Canonicus & Scholaſticus Metropol. Eccleſiæ Viennenſis, ac Conſiſtorii Archiepiſcopalis Conſiliarius.

1752 P. Joannes Baptiſta Cortivo, Ord. Eremit. S. Auguſtini, in Conventu Generali Viennenſi ad SS. Sebaſtianum & Rochum Studiorum Regens.

1753 P. Caſparus Scheurer, Ord. Eremit. S. Auguſtini, Cæſareo-Regius Examinator in Theologicis Juratus, totius Germaniæ Aſſiſtens Generalis, & in Conventu generali ad SS. Sebaſtianum & Rochum Prior.

1754 P. Bonaventura Abenſperger, Ord. Min. Conv.

Annus.

Conv. S. Franciſci, Almæ Provinciæ Auſtriæ, atque Tyrolis Provincialis tertio emeritus, nec non Conventus Viennenſis ad S. Crucem Guardianus.

1755 D. Antonius de Madruzzi, Metropolitanæ Eccleſiæ Viennenſis Canonicus, Conſiſtorii Archiep. Vien. Conſiliarius, per Suburbia Viennenſia, & Diſtrictum Clauſtro-Neoburgenſem Decanus.

1756 D. Joannes Petrus Simen, Cæſareo-Regius Examinator Theologicus Juratus, Curiæ Archiep. Vienn. Cooperator, & Conſiſtorii Archiep. Vienn. Conſiliarius.

1757 D. Petrus Forerius de Pauli, ad S. Dorotheam Viennæ Canonicus Regularis.

1758 P. Joſephus Zanchi, Soc. Jeſu, S. Theologiæ Profeſſor.

1759 D. Ferdinandus Carolus Riſtl, Canonicus Regularis Lateranenſis, Clauſtro-Neoburg. Profeſſus & Capitularis.

1760 D. Joannes Joſephus Daniel, Curiæ Archiep. Viennenſis Curatus.

1761 P. Conſtantinus Horack, Ordin. Minorum Conv. S. Franciſci, Exprovincialis, & in Conventu ad S. Crucem Vien. Guardianus.

1762 P. Clemens König, Ord. Minor. Convent. S. Franciſci, Almæ Provinciæ Auſtriæ Definitor perpetuus, in Conventu Viennenſi ad S. Crucem Studiorum Regens.

1763 P. Nicolaus Muſcka, Soc. Jeſu, S. Theol. Profeſſor.

Annus.

1764 D. Wernerus Joſephus Praitenacher de Praitenau, Cæſareo-Regius in Theologia Examinator, Proto-Notarius Apoſtolicus, & Pœnitentiarius ad S. Petrum.

1765 D. Quod vult Deus de Rolleman, S. R. I. Eques, Sac. Cæſ. Reg. & Apoſt. Majeſtatis Capellanus Aulicus, Conſiſtorii Epiſcopalis Paſſav. Conſiliarius, in Facultate Theologica Examinator Cæſareo-Regius.

1766 D. Ignatius Stainінger, Curiæ Archiepiſcopalis Viennen. Curatus, per Diſtrictum Viennenſem & Clauſtro-Neoburgenſem Vice-Decanus, Conſiſtorii Archiepiſc. Viennenſis Conſiliarius.

1767 P. Georgius Roman, S. J.

1768 P. Erneſtus Schober, Ord. Eremit. S. Auguſtini.

1769 P. Hermannus Joſephus Straſſer, Ord. Minor. Conv. S. Franciſci.

1770 P. Antonius Ottinger, Ord. Eremit. S. Auguſtini, in Conventu ad SS. Sebaſtianum & Rochum Studiorum Regens.

1771 P. Caſparus Troſt, S. J. Art. Lib. Phil. & S. Theolog. Doctor, in Sacra Facultate Theologica Examinator Cæſareo-Regius.

§. XI.

SERIES DECANORUM FACULTATIS JURIDICÆ.

1402 D. Joannes de Venetiis, Decretorum Doctor.

D.

Annus.

D. Gislerus Doberkow, Decretorum Doctor. I.
1403 — Idem. II.
1404 D. Joannes Reutter, Decretorum Doctor. I.
— Idem. II.
1405 D. Henricus Bernſtein, Decret. Doctor. I.
— Idem. II.
1406 D. Joannes Sindrann, Decret. Doctor. I.
D. Henricus Bernſtein, Decret. Doctor. III.
1407 D. Henricus de Kizpühel, Decretorum Doctor. I.
— Idem. II.
1408 D. Caſparus de Maiſelſtein, Decretorum Doctor. I.
D. Michael de Azmanſpach, Decretorum Licentiatus. I.
1409 — Idem. II.
D. Joannes Sindrann, Decret. Doctor. II.
1410 D. Caſparus de Maiſelſtein, Decretorum Doctor. II.
D. Henricus de Kizpühel, Decretorum Doctor. III.
1411 D. Michael de Azmanſpach, Decretorum Licentiatus. III.
D. Gerardus Viſchbeck, Decretorum Doctor, Canon. ad S. Stephanum Viennæ. I.
1412 D. Joannes Sindrann, Decret. Doctor. III.
D. Joannes Schallermann, Decretorum Doctor. I.
1413 D. Petrus Deckinger, Decretorum Licentiatus. I.
— Idem. II.

Annus.

1414 D. Wilhelmus Kircherus, Decretorum Doctor.

D. Caſparus Seglauer, Decretorum Licentiatus.

D. Caſparus de Maiſelſtein, Decretorum Doctor. III.

D. Michael de Azmanſpach, Decretorum Licentiatus. IV.

1415 D. Gerardus Viſchbeck, Decretorum Doctor, Canonicus ad S. Stephanum Viennæ. II.

D. Joannes Sindrann, Decret. Doctor. IV.

1416 D. Caſparus de Maiſelſtein, Decretorum Doctor. IV.

D. Joannes Schallermann, Decretorum Doctor. II.

1417 D. Conradus Reuſinus, Decretorum Licentiatus.

D. Gerardus Viſchbeck, Decretorum Doctor, Canonicus ad S. Stephanum Viennæ. III.

1418 D. Fridericus Krafft, Decretorum Doctor.

D. Petrus Deckinger, Decretorum Licentiatus. III.

1419 D. Mathias Regelshauſer, Decretorum Licentiatus.

D. Caſparus de Maiſelſtein, Decretorum Doctor. V.

1420 D. Joannes Sindrann, Decret. Doctor. V.

D. Paulus Pæurl, Decretorum Doctor. I.

1421 D. Joannes Gwerleich, Decret. Doctor. I.

D.

Annus.

D. Joannes Schallermann, Decretorum Doctor. III.

1422 D. Joannes de Perchtoldſtorff, Canonicus Clauſtro-Neoburgenſis, Decretorum Doctor.

D. Nicolaus Stock, Decretorum Doctor.

1423 D. Conradus de Hallſtatt, Decretorum Doctor. I.

D. Joannes Heſs, Decretorum Licentiatus.

1424 D. Caſparus de Maiſelſtein, Decretorum Doctor. VI.

D. Petrus Pachmüller, Decretorum Licentiatus. I.

1425 D. Joannes Seld, Decretorum Doctor. I.

D. Paulus Pæurl, Decretorum Doctor. II.

1426 D. Joannes Gwerleich, Decret. Doctor. II.

D. Thomas Oeder, Decretorum Licentiatus.

1427 D. Conradus Kladeck, Decret. Licentiatus.

D. Conradus de Hallſtatt, Decretorum Doctor. II.

1428 D. Ulricus de Weiſſenburga, Decretorum Licentiatus.

D. Paulus Pæurl, Decretorum Doctor. III.

1429 D. Joannes Seld, Decretorum Doctor. II.

D. Conradus de Hallſtatt, Decretorum Doctor. III.

1430 D. Joannes Gwerleich, Decret. Doctor. III.

D. Erhardus Herrant, Decretorum Licentiatus. I.

1431 D. Petrus Pachmüller, Decret. Doctor. II.

D. Paulus Pæurl, Decretorum Doctor. IV.

1432 D. Joannes Gwerleich, Decret. Doctor. IV.

D.

Annus.

D. Petrus Novak, Decretorum Doctor.

1433 D. Hartungus de Cappel, Decretorum Doctor, Canonicus Paſſavienſis

D. Erhardus Herrant, Decretorum Doctor, Officialis Paſſavienſis. II.

1434 D. Conradus de Hallſtatt, Decretorum Doctor. IV.

D. Petrus Pachmüller, Decret. Doctor. III.

1435 D. Joannes de Eych, Decret. Doctor. I.

D. Joannes Gwerleich, Decret. Doctor. V.

1436 D. Joannes Polzmacher, Decret. Doctor. I.

D. Conradus de Hallſtatt, Decretorum Doctor. V.

1437 D. Joannes Seld, Decretorum Doctor. III.

D. Joannes de Eych, Decret. Doctor. II.

1438 D. Petrus Pachmüller, Decret. Doctor. IV.

D. Martinus de Walthauſen, Decretorum Doctor. I.

1439 D. Joannes Polzmacher, Decretorum Doctor. II.

D. Joannes Seld, Decretorum Doctor. IV.

1440 D. Martinus de Walthauſen, Decretorum Doctor. II.

D. Conradus de Hallſtatt, Decretorum Doctor. VI.

1441 D. Joannes Polzmacher, Decretorum Doctor. III.

D. Petrus Pachmüller, Decret. Doctor. V.

1442 D. Martinus de Walthauſen, Decretorum Doctor. III.

D. Joannes Polzmacher, Decret. Doctor. IV.

Annus.

1443 D. Conradus de Hallſtatt, Decretorum Doctor. VII.
D. Nicolaus de Gloz, Decret. Doctor. I.
1444 D. Joannes Polzmacher, Decret. Doctor. V.
D. Conradus de Hallſtatt, Decretorum Doctor. VIII.
1445 D. Joannes Polzmacher, Decret. Doctor. VI.
D. Joannes Ruel, Decretorum Doctor.
1446 D. Nicolaus de Gloz, Decret. Doctor. II.
D. Conradus de Hallſtatt, Decretorum Doctor. IX.
1447 D. Petrus Pachmüller, Decret. Doctor. VI.
D. Joannes Polzmacher, Decretorum Doctor. VII.
1448 D. Nicolaus Simonis de Luxenburg, Decretorum Doctor, & Legum Licentiatus. I.
D. Nicolaus de Gloz, Decret. Doctor. III.
1449 D. Conradus de Hallſtatt, Decretorum Doctor. X.
D. Petrus Pachmüller, Decret. Doctor. VII.
1450 D. Nicolaus de Luxenburg, Decret. Doctor, & Legum Licentiatus. II.
D. Nicolaus de Gloz, Decret. Doctor. IV.
1451 D. Conradus de Hallſtatt, Decretorum Doctor. XI.
D. Nicolaus de Luxenburg, Decretorum Doctor, & Legum Licentiatus. III.
1452 D. Conradus de Hallſtatt, Decretorum Doctor. XII.
D. Thomas Joannes de Zwetla, Decretorum Doctor.

1453

Annus.

D. Jodocus Hausner, Decret. Doctor. V.
1474 D. Wolfgangus de Herzogburga, Decretorum Doctor. IV.
D. Michael Lochmayr, Decret. Doctor. I.
1475 D. Georgius Andreas de Nissa, Decretorum Doctor.
D. Hieronymus Hollenbruner, Decretorum Doctor. I.
1476 D. Joannes Hueber, Canonicus Viennensis, Decretorum Doctor. IX.
D. Leopoldus Pranz, Decret. Doctor. IV.
1477 D. Georgius Steurecker, Decret. Doctor. V.
D. Kilianus Horn, Decretorum Doctor. III.
1478 D. Wolfgangus Stadler, Decretorum Doctor. I.
D. Joannes Hutter, Decretorum Doctor.
1479 D. Michael Lochmayr, Decret. Doctor. II.
D. Georgius Steurecker, Decretorum Doctor. VI.
1480 D. Kilianus Horn, Decretorum Doctor. IV.
D. Joannes Kaltenmarckter, Decretorum Doctor. I.
1481 D. Augustinus de Elbing, Decretorum Doctor. II.
D. Stephanus Gerung, Canonicus Viennensis, Decretorum Doctor. II.
1482 D. Martinus Wölfel, Decretorum Doctor. I.
D. Joannes Kaltenmarkter, Decretorum Doctor. II.
1483 D. Kilianus Horn, Decretorum Doctor. V.
D. Hieronymus Hollenbruner, Decretorum Doctor. II.

1484

Annus.

1484 D. Kilianus Horn, Decretorum Doctor. VI.
D. Wolfgangus Stadler, Decret. Doctor. II.
D. Joannes Kaltenmarckter, Decretorum Doctor. III.

1485 D. Leopoldus Pranz, Canonicus & Officialis Viennenſis, Decretorum Doctor. V.
D. Stephanus Gerung, Canonicus Viennenſis, Decretorum Doctor. III.

1486 D. Wolfgangus Stadler, Decret. Doctor. III.
D. Hieronymus Hollenbruner, Decretorum Doctor. III.

1487 D. Joannes Kaltenmarckter, Decretorum Doctor. IV.
D. Wolfgangus Stadler, Decret. Doctor. IV.

1488 D. Joannes Kaltenmarckter, Decretorum Doctor. V.
— Idem. VI.

1489 D. Martinus Wölfel, Decret. Doctor. II.
D. Stephanus Gerung, Canonicus Viennenſis, Decretorum Doctor. IV.

1490 D. Hieronymus Hollenbruner, Canonicus Viennenſis, Decretorum Doctor. IV.
D. Joannes Kaltenmarckter, Patav. & Viennenſ. Canonicus, Decret. Doctor. VII.

1491 D. Martinus Wölfel, Decretorum Doctor. III.
— Idem. IV.

1492 D. Joannes Kaltenmarckter, Canonicus Patav. & Vien. Decretorum Doctor. VIII.
D. Stephanus Gerung, Canonicus Viennenſis, Decretorum Doctor. V.

1493 D. Michael Baumgartner, Decretorum Doctor.

Annus.

D. Joannes Keckmann, Decret. Doctor. I.
1494 D. Joannes Kaltenmarckter, Canonicus Patav. & Vien. Decretorum Doctor. IX.
D. Christianus Stangl, Decret. Doctor. I.
1495 D. Joannes Keckmann, Decret. Doctor. II.
D. Joannes Kaltenmarckter, Canonicus Patav. & Vien. Decretorum Doctor. X.
1496 D. Christianus Stangl, Decret. Doctor. II.
D. Martinus Wölfel, Decretorum Doctor. V.
1497 D. Bartholomæus Holkomius, Decretorum Doctor, Vesprimiensis & Viennensis Canonicus, Vice-Gerens Transylvanici Senatus Regii.
D. Joannes Keckmann, Decret. Doctor. III.
1498 D. Christianus Stangl, Decret. Doctor. III.
D. Joannes Kaltenmarckter, Canonicus Patav. & Vienn. Decretorum Doctor. XI.
1499 D. Wenceslaus Mändl, Decret. Doctor.
D. Christianus Stangl, Decret. Doctor. IV.
1500 D. Joannes Stephanus Reuss, Decretorum Doctor. I.
D. Philippus Flachperger, Decret. Doctor.
1501 D. Joannes Keckmann, Decret. Doctor. IV.
D. Wolfgangus Pachamer, Decret. Doctor.
1502 D. Joannes Kaltenmarckter, Decretorum Doctor. XII.
D. Joannes Keckmann, Decret. Doctor. V.
1503 D. Georgius Mandel, Decret. Doctor. I.
D. Jodocus Welling, Decret. Doctor.
1504 D. Joannes Stephanus Reuss, Decretorum Doctor. II.
D. Joannes Keckmann, Decret. Doctor. VI.

1505

Annus.

1505 D. Georgius Mandel, Decret. Doctor. II.
D. Martinus Capinius, Decret. Doctor. I.
1506 D. Joannes Keckmann, Decret. Doctor. VII.
D. Georgius Prenner, Decret. Doctor. I.
1507 D. Thomas Ponzel, Decretorum Doctor. I.
— Idem. II.
1508 D. Joannes Angerer, Decret. Doctor. I.
D. Udalricus Kauffmann, Decret. Doctor. I.
1509 D. Joannes Keckmann, Decretorum Doctor. VIII.
D. Joannes Stephanus Reuſs, Decretorum Doctor. III.
1510 D. Georgius Mandel, Decret. Doctor. III.
D. Martinus Capinius, Decret. Doctor. II.
1511 D. Udalricus Kauffmann, Decretorum Doctor. II.
D. Joannes Angerer, Decret. Doctor. II.
1512 D. Georgius Mandel, Decret. Doctor. IV.
D. Udalricus Kauffmann, Decretorum Doctor. III.
D. Joannes Angerer, Decret. Doctor. III.
1513 D. Michael Apfelbeck, Decret. Doctor.
D. Petrus Tanhauſer, Decretorum Doctor.
1514 D. Fridericus Harrer, Decret. Doctor. I.
D. Georgius Prenner, Decret. Doctor. II.
1515 D. Udalricus Gebhard, Decret. Doctor. I.
D. Andreas Harrer, Decretorum Doctor. I.
1516 D. Georgius Mandel, Decret. Doctor. V.
D. Martinus Capinius, Decret. Doctor. III.
1517 D. Udalricus Kauffmann, Decretorum Doctor. IV.
D. Andreas Harrer, Decret. Doctor. II.

Annus.

1518 D. Udalricus Kauffmann, Canonicus Viennenſis, & Decretorum Doctor. V.

1519 D. Victor Gampp, J. U. Doctor. I.
D. Udalricus Kauffmann, Decretorum Doctor. VI.

1520 D. Udalricus Gebhart, J. U. Doctor. II.
D. Udalricus Kauffmann, Decretorum Doctor. VII.

1521 D. Victor Gampp, J. U. Doctor. II.
D. Udalricus Kauffmann, Decretorum Doctor. VIII.

1522 D. Fridericus Harrer, Decret. Doctor. II.
D. Andreas Harrer, Decret. Doctor. III.

1523 D. Joannes Abhauſer, J. U. Doctor. I.
D. Leonardus Dobrohoſt, J. U. Doctor. I.

1524 D. Udalricus Kauffmann, Decret. Doctor. IX.
D. Leonardus Dobrohoſt, J. U. Doctor. II.

1525 D. Victor Gampp, J. U. Doctor. III.
D. Udalricus Gebhart, Decret. Doctor. III.

1526 D. Laurentius Motz, J. U. Doctor. I.
D. Joannes Brüelmayer, J. U. Doctor, Canonicus Viennenſis. I.

1527 D. Fridericus Harrer, Decret. Doctor. III.
D. Joannes Abhauſer, J. U. Doctor. II.

1528 D. Victor Gampp, J. U. Doctor. IV.
— Idem. V.

1529 D. Laurentius Motz, J. U. Doctor. II.
— Idem. III.

1530 D. Philippus Gundelius, J. U. Doctor. I.
— Idem. II.

1531 D. Victor Gampp, J. U. Doctor. VI.
D. Bartholomæus Gebel, J. U. Doctor.

1532

Annus.

1532 D. Adamus Lepp, J. U. Doctor. I.
— Idem. II.
1533 D. Joannes Brüelmayr, J. U. Doctor. II.
D. Joannes Alexander Braſſicanus, Legum Doctor. I.
1534 D. Fridericus Harrer, Decret. Doctor. IV.
D. Joannes Abhauſer, J. U. Doctor. III.
1535 D. Stephanus Schwarz, J. U. Doctor. I.
D. Udalricus Gebhart, Decret. Doctor. IV.
1536 D. Joannes Schwarz, J. U. Doctor.
D. Joannes Alexander Braſſicanus, Legum Doctor. II.
1537 D. Fridericus Harrer, Decret. Doctor. V.
— Idem. VI.
1538 D. Udalricus Gebhart, Juris utriusque Doctor. V. Ut omnes reliqui, qui ſequuntur.
D. Stephanus Schwarz. II.
1539 D. Udalricus Gebhart. VI.
— Idem. VII.
1540 D. Fridericus Harrer. VII.
D. Joannes Ludovicus Braſſicanus. I.
1541 — Idem. II.
D. Joannes Baptiſta Pachaleb. I.
1542 — Idem. II.
1543 D. Fridericus Harrer. VIII.
— Idem. IX.
1544 D. Georgius Reichart. I.
D. Joannes Baptiſta Pachaleb. III.
1545 — Idem. IV.
D. Stephanus Schwarz. III.
1546 D. Joannes Göſsl. I.
D. Joannes Ludovicus Braſſicanus. III.

Annus.

1547 D. Joannes Göſsl. II.
D. Georgius Reichart, Canonicus Viennenſis. II.
1548 D. Fridericus Harrer. X.
D. Joannes Göſsl. III.
1549 D. Joannes Ludovicus Braſſicanus. IV.
D. Joannes Göſsl, Vice-Decanus. IV.
D. Martinus Bondenarius. I.
1550 D. Stephanus Wuntz.
D. Martinus Trainer. I.
1551 D. Joannes Göſsl. V.
D. Sigismundus Eder. I.
1552 D. Martinus Bondenarius. II.
D. Laurentius Kirchamer.
1553 D. Martinus Trainer. II.
D. Joannes Göſsl. VI.
1554 D. Sigismundus Eder. II.
D. Joannes Göſsl. VII.
1555 D. Sigismundus Eder. III.
D. Stephanus Hauptmann.
1556 D. Joannes Waltſperger.
D. Wolfgangus Pudler. I.
1557 D. Alexander Liebhardt.
D. Joannes Huettſtocker.
1558 D. Chriſtophorus Hillinger, Paſſavienſis & Olomucenſis Canonicus.
D. Melchior Hoffmayr. I.
1559 D. Georgius Mitkreuch.
D. Georgius Eder. I.
1560 D. Georgius Aigmayer. I.
D. Melchior Hoffmayr. II.
1561 D. Laurentius Lesmann. I.

D.

Annus.

D. Wolfgangus Schæffler. I.
1562 D. Wolfgangus Pudler. II.
D. Melchior Hofmayr. III.
1563 D. Wolfgangus Schranzius.
D. Henricus Winckelius, Epiſcopi Viennenſis Decanus, & in Spiritualibus Officialis Generalis.
1564 D. Petrus a Rotis, Legum Civilium primarius Profeſſor.
D. Wolfgangus Schæffler. II.
1565 D. Georgius Tanner. I.
D. Georgius Muſchlerus.
1566 D. Joannes Ambroſius Braſſicanus. I.
D. Wolfgangus Pudler. III.
1567 D. Georgius Weidmer.
D. Bartholomæus Hauſtein.
1568 D. Sigismundus Eiſeler.
D. Georgius Aigmayer. II.
1569 D. Melchior Engelhart.
D. Joannes Schlick. I.
1570 D. Georgius Eder. II.
D. Melchior Hoffmayr. IV.
1571 D. Franciſcus Lackner. I.
D. Thomas Rueff.
1572 D. Georgius Eder. III.
D. Laurentius Zimmerman.
1573 D. Stephanus Engelmayr. I.
D. Joannes Baptiſta Schwarzenthaller. I.
1574 D. Joannes Ambroſius Braſſicanus. II.
D. Franciſcus Lackner. II.
1575 D. Leonardus Hoe. I.
D. Martinus Puſchmann. I.

Annus.

1576 D. Michael Eham. I.
D. Joannes Schlick. II.
1577 D. Michael Eham. II.
D. Joannes Baptiſta Schwarzenthaller. II.
1578 D. Martinus Göſſel. I.
D. Laurentius Lesmann a Leſenthal. II.
1579 D. Andreas Nigrinus.
D. Georgius Tanner. II.
1580 D. Wolfgangus Schwanſer. I.
D. Georgius Eder. IV.
1581 D. Martinus Puſchmann. II.
D. Alexius Strauſs.
1582 D. Leonardus Hoe. II.
D. Georgius Eder. V.
1583 D. Martinus Göſſel. II.
D. Michael Eham. III.
1584 D. Carolus Stredele. I.
D. Udalricus Kren. I.
1585 D. Paulus Reichel, Conſiliarius Marchionis Brandenburgici, & Præpoſitus Feudorum per utramque Auſtriam.
D. Wolfgangus Schwanſer, S. C. M. Conſiliarius & Fiſci Auſtr. Advocatus. II.
1586 D. Martinus Göſſel. III.
D. Michael Eham, Excelſi Regim. I. A. Conſiliarius. IV.
1587 D. Waltherus Haſchke.
D. Martinus Göſſel. IV.
1588 D. Carolus Stredele. II.
D. Martinus Göſſel. V.
1589 D. Joannes Baptiſta Schwarzenthaller. III.
D. Arnoldus Bormannus.

1590

Annus.

1590 D. Wolfgangus Schwanſer, S. C. M. Conſiliarius &c. III.
D. Carolus Stredele. III.
1591 D. Joannes Baptiſta Schwarzenthaller. IV.
D. Michael Eham, Excelſi Regim. I. A. Conſiliarius. V.
1592 D. Udalricus Kren a Krenberg. II.
D. Chriſtophorus Pirchaimer, S. C. M. Conſiliarius Aulicus Imperialis. I.
1593 D. Stephanus Schlachter. I.
D. Joannes Baptiſta Schwarzenthaller. V.
1594 D. Stephanus Engelmayr. II.
D. Chriſtophorus Pirchaimer, S. C. M. Conſiliarius, &c. II.
1595 D. Mathias Pichelmayr, Codicis Juſtin. Profeſſor. I.
D. Joannes Paulus Kraus a Krauſenegg, Excelſi Reg. Inf. Auſtr. Conſiliarius. I.
1596 D. Wolfgangus Schwanſer, S. C. M. Conſiliarius, &c. IV.
D. Mathias Pichelmayr. II.
1597 D. Udalricus Kren a Krenberg. III.
D. Mathias Pichelmayr. III.
1598 D. Joannes Paulus Kraus a Krauſenegg, S. C. M. Conſiliarius. II.
D. Mathias Pichelmayr. IV.
1599 D. Joannes Baptiſta Schwarzenthaller. VI.
D. Stephanus Schlachter. II.
1600 D. Joannes Paulus Kraus a Krauſenegg, Sac. Cæſ. Majeſt. Conſiliarius. III.
D. Stephanus Schlachter. III.
1601 D. Mathias Capeller.

Annus.

D. Andreas Picus. I.

1602 D. Thomas Rueff, Canon. Regular. Clauſtro-Neoburgi Præpoſitus, S. C. M. Conſiliarius. I.

D. Andreas Picus. II.

1603 D. Georgius Pölſterl, Excelſi Regim. Conſiliarius.

D. Chriſtophorus Faber.

1604 D. Vitus Sieſs, Excelſi Regim. Conſiliarius.

D. Jacobus Scholz, Excelſi Regim. Conſiliarius. I.

1605 D. Wolfgangus Schwanſer, S. C. M. Conſiliarius, & Cameræ Aulicæ Procurator. V.

D. Jacobus Scholz, Excelſi Regim. Conſiliarius. II.

1606 D. Chriſtianus Schæffler, Excelſi Regim. Conſiliarius. I.

1607 D. Jacobus Scholz, Excelſi Regim. Conſiliarius. III.

D. Martinus Ericius. I.

1608 D. Chriſtophorus Pirchaimer, S. C. M. Conſil. Aulicus Imper. & Excelſi Regiminis Cancellarius. III.

D. Chriſtianus Schæffler, Excelſi Regim. Conſiliarius. II.

1609 D. Thomas Rueff, Canon. Regul. Clauſtro-Neoburgi Præpoſitus, S. C. M. Conſiliarius. II.

D. Petrus Lambertus. I.

1610 D. Michael Friderich.

D. Philippus Pizan. I.

1611 — Idem. II. III.

1612

Annus.

1612 D. Jacobus Scholz, Excelſi Regim. Conſiliarius. IV.
D. Martinus Ericius. II.
1613 D. Joannes Teübel.
D. Petrus Lambertus. II.
1614 D. Joannes a Landau. I.
D. Petrus Lambertus. III.
1615 D. Paulus Hieronymus ab Ello. I.
D. Jacobus Scholz, Excelſi Regim. Conſiliarius. V.
1616 D. Joannes Hüttendorffer.
D. Jacobus Scholz, Excelſi Regim. Conſiliarius. VI.
1617 D. Georgius Schubertus.
D. Stephanus Bertholdus.
1618 D. Jacobus Bertholdus. I.
— Idem. II.
1619 D. Abrahamus Barth.
D. Paulus Hieronymus ab Ello. II.
1620 — Idem. III.
D. Joannes a Landau. II.
1621 D. Chriſtophorus Scholz.
D. Lucas Bonanus. I.
1622 D. Simon Höffler. I.
— Idem. II.
1623 D. Michael Prætorius.
D. Lucas Bonanus, Fiſci Cæſ. Advocatus. II.
1624 D. Carolus Perger. I.
D. Lucas Bonanus. III.
1625 — Idem. IV.
D. Paulus Hieronymus ab Ello. IV.
1626 D. Georgius Pacher. I.

D.

Annus.

D. Martinus Haffner.
1627 D. Joannes Auguſtinus Zwerger.
D. Carolus Perger. II.
1628 D. Matthias Pichelmayr, poſtea Liber Baro a Goldeck. V.
D. Georgius Pacher, Excelſi Regim. Conſiliarius. II.

Abhinc Officia Academica ex Decreto Cæſaris Ferdinandi II. cœperunt eſſe annua.

1629 D. Georgius Pacher. III.
1630 D. Matthæus Sengler.
1631 D. Clemens de Radolt.
1632 D. Carolus Perger, Excelſi Regim. Conſiliarius. III.
1633 D. Georgius Weinzierl, Inſtitut. Profeſſor publicus. I.
1634 D. Joannes a Scholzen, Civitat. Viennenſ. Syndicus primarius.
1635 D. Joannes Puſchmann.
1636 D. Georgius Weinzierl, Excelſi Regiminis Conſiliarius. II.
1637 D. Joannes Baptiſta Pinell, Excelſi Regim. & Leopoldi Wilhel. Archid. Auſtriæ, Epiſc. Argentoratenſis Conſiliarius. I.
1638 — Idem. II.
1639 D. Joannes Henricus Straſſer. I.
1640 D. Joannes Laurentius Peutler, Excelſi Regiminis Conſiliarius.

Annus.

1641 D. Bernardus Holler, Conſiliarius Cæſareus & Fiſci Advocatus.

1642 D. Georgius Weinzierl, Excelſi Regiminis Conſiliarius. III.

1643 D. Michael Wirſing, Excelſi Regim. Conſiliarius. I.

1644 D. Joannes Henricus Straſſer, Excelſi Regiminis Conſiliarius. II.

1645 D. Martinus Huetter, Conſiſtorii Epiſcop. Paſſav. Notarius.

1646 D. Jacobus Thavonathus, S. Canonum Profeſſor publicus. I.

1647 D. Michael Erneſtus a Scholzen.

1648 D. Michael Wirſing, Excelſi Regim. Conſiliarius. II.

1649 D. Victor Habbæus, Codicis Profeſſor publicus.

1650 D. Joannes Joachimus Hampelius, Excelſi Regiminis Conſiliarius.

1651 D. Fridericus Grüner. I.

1652 D. Michael Wirſing, Excelſi Regim. Conſiliarius. III.

1653 D. Joannes Georgius Hartmann, Statuum I. A. Syndicus.

1654 D. Bernardus Otterſtetter, S. C. M. Conſiliarius.

1655 D. Andreas Laurentius Denck. I.

1656 D. Jacobus Thavonathus, S. Canon. Profeſſor publicus. II.

1657 D. Joannes Chriſtophorus Hörman, Excelſi Regiminis Conſiliarius.

Annus.

1658 D. Joannes Thomas Molitor, Inſtit. Profeſſor publicus.

1659 D. Joannes Gabriel Selb, Cæſ. Cameræ Aul. Conſiliarius.

1660 D. Andreas Laurentius Denk, Excelſi Regiminis Conſiliarius. II.

1661 D. Joannes Georgius Frey, Conſiliarius Cæſareus & Fiſci Advocatus.

1662 D. Michael Bechtold.

1663 D. Maximilianus Antonius Sala. I.

1664 D. Fridericus Grüner. II.

1665 D. Georgius Wochiniz. I.

1666 D. Jacobus Rigos.

1667 D. Joannes Erasmus Krueg.

1668 D. Joannes Georgius Hoffmann.

1669 D. Michael Zwick.

1670 D. Franciſcus Beck.

1671 D. Leopoldus Winckler.

1672 D. Georgius Focky.

1673 D. Michael Heyer, Fiſci Advocatus.

1674 D. Nicolaus Hocke, Civitat. Viennenſ. Syndicus primarius.

1675 D. Tilmanus Holthauſen.

1676 D. Georgius Wochiniz, S. Canonum Profeſſor publicus. II.

1677 D. Rudolphus Carolus Katzius.

1678 D. Joannes ab Eylers, Civitat. Viennenſ. Syndicus primarius.

1679 D. Joannes Paulus Scherza, Fiſci Adjunctus.

1680 D. Joannes Ignatius ab Albrechtsburg, Conſiliarius Cæſareus & Fiſci Advocatus.

1681 D. Bernardus Schmelte. I.

1682

Annus.

1682 D. Joannes Adamus Sutter.

1683 D. Joannes Adamus Reithorn, Profeſſor publicus. I.

1684 D. Georgius Leonardus Weigler, Supr. Aulæ Mareſchallici Judicii Aſſeſſor. I.

1685 D. Georgius Speckel.

1686 D. Franciſcus Antonius de Guarient & Raal, Excelſi Regiminis Conſiliarius.

1687 D. Maximilianus Antonius Sala, Cæſ. Cameræ Aul. Conſiliarius. II.

1688 D. Wenceslaus Gallus Oczenaſek, Profeſſor publicus & Conſiſtorii Epiſcop. Paſſav. Conſiliarius. I.

1689 D. Georgius Joannes Adamus Widureck, Collegii Rationum Director.

1690 D. Georgius Leonardus Weigler. II.

1691 D. Joannes Chriſtianus Kirchſtetter, Cæſ. Militiæ Viennenſis Prætor.

1692 D. Georgius Leonardus Weigler. III.

1693 D. Joannes Adamus Reithorn. II.

1694 D. Georgius Fridericus a Schick, ſupremi Aulæ Mareſchallici Judicii Aſſeſſor.

1695 D. Melchior Scheiblauer, Profeſſor publicus, & ſupremi Aulæ Mareſchallici Judicii Aſſeſſor.

1696 D. Martinus Hocke, Cameræ Aulicæ Procurator.

1697 D. Joannes Georgius Schieſſel, Statuum Inferioris Auſtriæ Secretarius.

1698 D. Jacobus Greiſſing, Profeſſor publicus & Fiſci Adjunct.

1699 D. Paulus Joſephus Glaz.

Annus.

1700 D. Franciſcus Joſephus Krapff, Cam. Aulicæ Conſiliarius.

1701 D. Paulus Chriſtophorus Schlütter, Excelſi Regiminis Conſiliarius.

1702 D. Wenceslaus Gallus Oczenaſek, Profeſſor publicus. II.

1703 D. Antonius Joſephus ab Oettl, Conſiliarius Aulico-Bellicus, & Generalis Cæſar. Militiæ Auditor.

1704 D. Joannes Baptiſta Mayr, Profeſſor publicus, & Conſiſtorii Epiſcop. Viennenſis Conſiliarius.

1705 D. Matthias Hohla, Excelſi Regiminis Conſiliarius.

1706 D. Bernardus Schmelte, Profeſſor publicus. II.

1707 D. Chriſtophorus Fridericus Schmid, Nobilis de Mayenberg, Excelſi Regiminis Conſiliarius.

1708 D. Joannes Georgius Mannagetta, Excelſi Regiminis Conſiliarius.

1709 D. Ferdinandus Joſephus Slaby, Excelſi Regiminis Conſiliarius.

1710 D. Leonardus Bauer, ſupr. Aulæ Mareſchallici Judicii Aſſeſſor, & Cameræ Aulicæ Vice-Procurator.

1711 D. Joannes Bertrandus Mayer, Inſtit. Profeſſor publicus, ſupr. Aulæ Mareſchallici Judicii Aſſeſſor, & Fiſci-Adjunctus.

1712 D. Georgius Chriſtophorus Keſsler, Excelſi Regiminis Conſiliarius.

Annus.

1713 D. Georgius Chriſtophorus Mayeditſch, Excelſi Regiminis Conſiliarius. I.

1714 D. Joannes Jacobus Matheſer, Nobilis de Lehenhofen, Judicii Provincialis Mareſchallici Secretarius.

1715 D. Joannes Georgius Kees, Excelſi Regim. Conſiliarius.

1716 D. Georgius Chriſtophorus Mayeditſch, Excelſi Regiminis Conſiliarius. II.

1717 D. Guilielmus Antonius Nizzel, Excelſi Regiminis Conſiliarius.

1718 D. Franciſcus Antonius Spaun, Judicii Provincialis Mareſchallici Secretarius.

1719 D. Joannes Conradus de Kramern, Cæſar. Militiæ Generalis Auditor. I.

D. Joannes Baptiſta Michael de Holderied, Cæſ. Milit. Viennenſ. Prætor.

1720 D. Joannes Conradus de Kramern. II.

1721 D. Joannes Fridericus Maderer ab Ehrenreichsceron, S. R. I. Eques, Conſiliarius Aulico-Bellicus.

1722 D. Joannes Georgius de Hundeshagen, ſupremi Aulæ Mareſchallici Judicii Aſſeſſor.

1723 D. Proſper Simon Gerhauſer, ſupremi Aulæ Mareſchallici Judicii Aſſeſſor.

1724 D. Joannes Adamus Joſephus Greneck, S. Canonum Profeſſor publicus.

1725 D. Joachimus Antonius Hubertus Managetta de Lerchenau, ſupremi Aulæ Mareſchallici Judicii Aſſeſſor.

1726 D. Franciſcus Alexander Hartl, ſupremi Aulæ Mareſchallici Judicii Aſſeſſor.

Annus.

1727 D. Franciſcus Adamus Pfann, Excelſi Regiminis Conſiliarius.

1728 D. Joannes Adamus de Nettekoven, Excelſi Regiminis Conſiliarius.

1729 D. Dominicus Thrier, Judicii Provincialis Mareſchallici Secretarius.

1730 D. Joannes Carolus Ferdinandus a Pichl.

1731 D. Franciſcus Antonius de Spaun, Excelſi Regiminis Conſiliarius.

1732 D. Joannes Joſephus Fraisl, ſupremi Aulæ Mareſchallici Judicii Aſſeſſor.

1733 D. Paulus Franciſcus Antonius Puſchmann, Judicii Aulico-Bellici Conſiliarius.

1734 D. Franciſcus Carolus Heisler, Aulæ & Judiciorum Advocatus.

1735 D. Joannes Jacobus Oppenritter, S. Canonum Profeſſor publicus.

1736 D. Franciſcus Antonius Rudolphus Ertl, ſupremi Aulæ Mareſchallici Judicii Aſſeſſor. I.

1737 — Idem. II.

1738 D. Joannes Chriſtophorus Ignatius Aigner, ſupremi Aulæ Mareſchallici Judicii Aſſeſſor.

1739 D. Joſephus Franciſcus Alxinger, ſupremi Aulæ Mareſchallici Judicii Aſſeſſor.

1740 D. Joſephus Gregorius Gewey, Aulæ & Judiciorum Advocatus, Monaſterii Scotenſis Aulæ Judex. I.

1741 — Idem. II.

1742 D. Joannes Laurentius Salomon Fritz, Aulæ & Judiciorum Advocatus. I.

1743

Annus.

1743 D. Joſephus Ferdinandus Raymundus Riedl, Aulæ & Judiciorum Advocatus, Civitatis Viennenſis Syndicus primarius. I.
1744 — Idem. II.
1745 — Idem. III.
1746 D. Thomas Ignatius Pöck, Excelſi Regiminis Conſiliarius.
1747 D. Joſephus Franciſcus Leopoldus Dietmayr de Dietmanſtorf, Aulæ & Judiciorum Advocatus. I.
1748 — Idem. II.
1749 — Idem. III.
1750 — Idem. IV. Mort. 30. April. 1751. cui ſurrogatus
D. Joſephus Ferdinandus Holger, Excelſi Regiminis Conſiliarius.
1751 D. Joannes Adamus Penz, Excelſi Regiminis Conſiliarius.
1752 D. Joachimus Carolus Ziegler, Conſiliarius Aulicus Rei Monetariæ, & Montaniſticæ.
1753 D. Joannes Laurentius Salomon Fritz, Aulæ & Judiciorum Advocatus. II.
1754 — Idem. III.
1755 — Idem. IV.
1756 — Idem. V.
1757 D. Carolus ab Ehrenthal, ſupremi Aulæ Mareſchallici Judicii Aſſeſſor.
1758 D. Joannes Laurentius Salomon Fritz, Aulæ & Judicii Advocatus. VI.
1759 D. Philippus Joſephus de Fillenbaum, Aulæ & Judiciorum Advocatus. I.
1760 — Idem. II.
1761 — Idem. III.

Annus.

1762 D. Joannes Nepomucenus Ertl, Aulæ & Judiciorum Advocatus. I.
1763 — Idem. II.
1764 — Idem. III.
1765 — Idem. IV.
1766 — Idem. V.
1767 D. Franciſcus Bernardus Nobilis de Taſſer, Aulæ & Judiciorum Advocatus. I.
1768 — Idem. II.
1769 — Idem. III.
1770 D. Carolus Chriſtophorus Nobilis de Gruber, Aulæ & Judiciorum Advocatus, Celſ. ac Rev. S. R. I. Principis, & Exempti Epiſcopi Paſſav. Conſiliarius Conſiſtorialis. I.
1771 — Idem. II.

§. XII.

SERIES DECANORUM FACULTATIS MEDICÆ.

1399 D. Joannes Silber. I.
D. Conradus de Schifferſtat. I.
1400 Idem. II.
D. Nicolaus de Fürſtenfeld. I.
1401 D. Galeacius de S. Sophia.
D. Joannes Silber. II.
1402 D. Joannes Schroff. I.
D. Nicolaus de Fürſtenfeld. II.

1403

Annus.

1403 D. Joannes Schroff. II.
D. Nicolaus de Herbersdorff. I,
1404 — Idem. II.
D. Nicolaus de Fürſtenfeld. III,
1405 D. Chriſtianus de Suſato. I,
D. Joannes Schroff. III.
1406 D. Nicolaus de Herbersdorff. III,
D. Joannes Schroff. IV,
1407 D. Joannes Silber. III.
D. Nicolaus de Herbersdorff. IV,
1408 D. Chriſtianus de Suſato. II.
D. Joannes Schroff. V.
1409 D. Nicolaus de Fürſtenfeld. IV.
D. Nicolaus de Herbersdorff. V.
1410 D. Chriſtianus de Suſato. III.
D. Joannes Schroff. VI.
1411 D. Nicolaus de Herbersdorff. VI,
D. Chriſtianus de Suſato. IV,
1412 D. Udalricus Grünwalder. I.
— Idem. II.
1413 D. Joannes Aygel. I,
— Idem. II.
1414 D. Joannes de Hamelburg, & eo 1414. mort.
D. Udalricus Grünwalder. III,
D. Joannes Schroff. VII.
1415 D. Chriſtianus de Suſato. V.
D. Nicolaus de Herbersdorff. VII,
1416 D. Joannes Aygel. III.
D. Udalricus Grünwalder. IV,
1417 D. Joannes Aygel. IV.
D. Nicolaus de Herbersdorff. VIII.

Annus.

1418 D. Chriſtianus de Suſato. VI.
D. Michael Falco.
1419 D. Udalricus Grünwalder. V.
D. Joannes Aygel. V.
1420 D. Stephanus Spezhard. I.
D. Joannes Aygel. VI.
1421 D. Chriſtianus de Suſato. VII.
D. Henricus Stoll. I.
1422 D. Stephanus Spezhard. II.
D. Joannes Aygel. VII.
1423 D. Chriſtianus de Suſato. VIII.
D. Jacobus de Stockſtall.
1424 D. Joannes de Paumgarten. I.
D. Henricus Stoll, Archiducis Alberti Archiater. II.
1425 D. Joannes Aygel. VIII.
— Idem. IX.
1426 D. Petrus Volzian. I.
D. Joannes de Paumgarten. II.
1427 D. Henricus Stoll. III.
— Idem. IV.
1428 D. Chriſtianus de Suſato. IX.
D. Erasmus Rieder. I.
1429 D. Dietmarus Hindernpach, Canonicus Paſſavienſis. I.
— Idem. II.
1430 D. Sebaldus de Ravenſpurg.
D. Joannes Aygel X.
1431 D. Petrus Volzian. II.
— Idem. III.
1432 D. Joannes de Paumgarten. III.
D. Erasmus Rieder. II.

1433

Annus.

1433 D. Henricus Stoll. V.
D. Petrus Volzian. IV.
1434 D. Joannes Aygel. XI.
D. Joannes de Paumgarten. IV.
1435 D. Michael Puff. I.
D. Erasmus Rieder. III.
1436 D. Petrus Volzian. V.
— Idem. VI.
1437 D. Joannes de Paumgarten. V.
D. Joannes Zeller. I.
1438 D. Pancratius Kreutzer. I.
D. Michael Puff. II.
1439 D. Joannes de Schwendin. I.
D. Petrus Volzian. VII.
1440 D. Henricus Stoll. VI.
D. Joannes de Paumgarten. VI.
1441 D. Joannes Zeller. II.
D. Pancratius Kreutzer. II.
1442 D. Michael Puff. III.
D. Petrus Volzian. VIII.
1443 D. Henricus Stoll. VII.
D. Joannes de Paumgarten. VII.
1444 D. Joannes Zeller. III.
D. Pancratius Kreutzer. III.
1445 — Idem. IV.
D. Michael Puff. IV.
1446 D. Martinus Guldein. I.
D. Petrus Volzian. IX.
1447 D. Joannes de Schwendin. II.
D. Joannes Zeller. IV.
1448 D. Pancratius Kreutzer. V.
D. Michael Puff. V.

Annus.

1449 D. Martinus Guldein. II.
D. Hermannus Haym. I.
1450 D. Joannes Neumann. I.
D. Joannes de Kircham. I.
1451 D. Petrus Volzian. X.
D. Michael Puff. VI.
1452 D. Joan. Zeller, Regis Ladislai Archiater. V.
D. Pancratius Kreutzer. VI.
1453 D. Martinus Guldein. III.
D. Joannes Neumann. II.
1454 D. Joannes de Kircham. II.
D. Martinus Guldein. IV.
1455 D. Marquardus de Wiſſach.
D. Conradus Praun. I.
1456 D. Michael Puff. VII.
D. Pancratius Kreutzer. VII.
1457 D. Martinus Guldein. V.
D. Joannes Neumann. III.
1458 D. Joannes de Kircham. III.
D. Michael Puff. VIII.
1459 D. Caſparus Frue.
D. Pancratius Kreutzer. VIII.
1460 D. Hermannus Haym. II.
D. Joannes Neumann. IV.
1461 D. Joannes de Kircham. IV.
D. Caſparus Grieſſenbeck. I.
1462 D. Conradus Praun. II.
D. Joannes Spardorffer. I.
1463 D. Michael Puff. IX.
D. Pancratius Kreutzer. IX.
1464 D. Hermannus Haym. III.
D. Conradus Praun. III.

1465

Annus.

1465 D. Caſparus Grieſſenbeck. II.
D. Joannes Spardorffer. II.
1466 D. Nicolaus Molitor. I.
D. Michael Puff. X.
1467 D. Pancratius Kreutzer. X.
D. Caſparus Grieſſenbeck. III.
1468 D. Joannes Spardorffer. III.
D. Nicolaus Molitor. II.
1469 D. Joannes de Seligenſtadt. I.
D. Hermannus Haym. IV.
1470 D. Michael Puff. XI.
D. Pancratius Kreutzer. XI.
1471 D. Caſparus Grieſſenbeck. IV.
D. Joannes Spardorffer. IV.
1472 D. Nicolaus Molitor. III.
D. Joannes de Seligenſtadt. II.
1473 D. Chriſtophorus Kreutzer. I.
D. Nicolaus Molitor. IV.
1474 D. Michael Manesdorffer. I.
D. Pancratius Kreutzer. XII.
1475 D. Hermannus Haym. V.
D. Nicolaus Molitor. V.
1476 D. Joannes de Seligenſtadt. III.
D. Chriſtophorus Kreutzer. II.
1477 D. Hermannus Haym. VI.
D. Michael Manesdorffer. II.
1478 D. Nicolaus Molitor. VI.
D. Georgius Schöbly. I.
1479 D. Chriſtophorus Kreutzer. III.
D. Hermannus Haym. VII.
1480 D. Joannes de Seligenſtadt. IV.
D. Georgius Schöbly. II.

Annus.

1481 D. Christophorus Kreutzer. IV.
D. Michael Manesdorffer. III.
1482 D. Joannes Tichtl. I.
D. Hermannus Haym. VIII.
1483 D. Joannes de Seligenstadt. V.
D. Hermannus Haym. IX.
1484 D. Georgius Schöbly. III.
D. Joannes Tichtl. II.
1485 D. Paulus Urssenbeck.
D. Fridericus Grasl. I.
1486 D. Joannes de Seligenstadt. VI.
D. Georgius Schöbly. IV.
1487 D. Joannes Tichtl. III.
D. Fridericus Grasl. II.
1488 D. Joannes de Seligenstadt. VII.
D. Georgius Schöbly. V.
1489 D. Joannes Tichtl. IV.
D. Andreas Voberg. I.
1490 D. Fridericus Grasl. III.
D. Joannes de Seligenstadt. VIII.
1491 D. Joannes Tichtl. V.
D. Andreas Voberg. II.
1492 D. Fridericus Grasl. IV.
D. Bartholomæus Steber. I.
1493 D. Joannes de Seligenstadt. IX.
D. Joannes Tichtl. VI.
1494 D. Bartholomæus Steber. II.
D. Joannes Tichtl. VII.
1495 D. Bartholomæus Steber. III.
D. Joannes Tichtl. VIII.
1496 — Idem. IX.
D. Martinus Steinbeys. I.

Annus.

1497 D. Michael Eyſtetter. I.
D. Bartholomæus Steber. IV.
1498 D. Joannes Tichtl. X.
D. Martinus Steinbeys. II.
1499 D. Michael Eyſtetter. II.
D. Joannes Tichtl. XI.
1500 D. Bartholomæus Steber. V.
D. Joannes Markart. I.
1501 D. Joannes Cuſpinianus, Cæſ. Maximiliani I. Hiſtoricus. I.
D. Martinus Steinbeys. III.
1502 D. Joannes Cuſpinianus. II.
D. Joannes Markart. II.
1503 D. Wilhelmus Pullinger. I.
D. Joannes Neumann. V.
1504 — Idem. VI.
D. Martinus Steinbeys. IV.
1505 D. Bartholomæus Steber. VI.
D. Joannes Markart. III.
1506 D. Joannes Cuſpinianus. III.
D. Wilhelmus Pullinger. II.
1507 D. Martinus Steinbeys. V.
D. Joannes Markart. IV.
1508 D. Udalricus Cervus.
D. Martinus Stambeys. VI.
1509 D. Joannes Neumann. VII.
D. Joannes Enzianer. I.
1510 D. Joannes Neumann. VIII.
D. Martinus Steinbeys. VII.
1511 D. Joannes Cuſpinianus. IV.
D. Joannes Markart. V.

Annus.

1512 D. Wilhelmus Pullinger. III.
D. Joannes Enzianer. II.
1513 D. Joannes Neumann. IX.
D. Joannes Praun. I.
1514 D. Georgius Tanſtetter, Aſtronomiæ Profeſſor. I.
D. Matthias Gaſſer.
1515 D. Wilhelmus Pullinger. IV.
D. Simon Lazius. I.
1516 D. Joannes Neumann. X.
D. Joannes Gaſtgeb. I.
1517 D. Joannes Pillhamer. I.
D. Joannes Wenzelhauſer. I.
1518 D. Joannes Enzianer. III.
D. Wilhelmus Pullinger. V.
1519 D. Leopoldus de Jordanis. I.
D. Simon Lazius. II.
1520 D. Georgius Tanſtetter. II.
D. Joannes Enzianer. IV.
1521 D. Joannes Wenzelhauſer. II. quo mortuo.
D. Joannes Neumann. XI. quo etiam mortuo
D. Joannes Praun. II.
D. Joannes Pillhamer. II.
1522 D. Wilhelmus Pullinger. VI.
D. Joannes Praun. III.
1523 D. Wilhelmus Pullinger. VII.
D. Joannes Gaſtgeb. II.
1524 D. Joannes Heyn.
D. Georgius Tanſtetter. III.
1525 D. Michael de Premarthon.
D. Joannes Pillhamer. III.

Annus.

1526 D. Simon Lazius. III.
D. Cosmas de Borſa, Regis Ferdinandi I. Archiater.
1527 D. Leopoldus de Jordanis. II.
D. Wilhelmus Pullinger. VIII.
1528 D. Joannes Enzianer. V.
D. Georgius Tanſtetter. IV.
1529 D. Simon Lazius. IV.
D. Joannes Gaſtgeb. III.
1530 D. Joannes Pillhamer. IV.
D. Leopoldus de Jordanis. III.
1531 D. Joannes Enzianer. VI.
D. Udalricus Fabri. I.
1532 D. Joannes Gaſtgeb. IV.
D. Simon Lazius. V. quo mortuo
D. Sigismundus Haſelreutter. I.
1533 D. Leopoldus de Jordanis. IV.
D. Wilhelmus Pullinger. IX.
1534 D. Joannes Enzianer. VII.
D. Udalricus Fabri. II.
1535 D. Joannes Gaſtgeb. V.
D. Franciſcus Emericus. I.
1536 D. Sigismundus Haſelreutter. II.
D. Udalricus Fabri. III.
1537 D. Leopoldus de Jordanis. V.
D. Joannes Enzianer. VIII.
1538 D. Jacobus Walch. I.
D. Joannes Soranus.
1539 D. Franciſcus Emericus. II.
D. Andreas Perlachius. I.
1540 D. Udalricus Fabri. IV.
D. Jacobus Walch. II.

Annus.

1541 — Idem. III.
D. Udalricus Fabri. V.
1542 D. Wolfgangus Lazius, Theoriæ Profeſſor, Regis Ferdinandi I. Hiſtoricus. I.
— Idem. II.
1543 D. Udalricus Fabri. VI.
D. Franciſcus Emericus, Praxeos Profeſſor. III.
1544 D. Udalricus Fabri. VII.
D. Franciſcus Emericus. IV.
1545 D. Jacobus Walch. IV.
D. Chriſtophorus Huffel. I.
1546 D. Franciſcus Emericus. V.
D. Mathias Cornax. I.
1547 D. Wolfgangus Lazius. III.
D. Andreas Perlachius. II.
1548 D. Franciſcus Emericus. VI.
D. Chriſtophorus Huffel. II.
1549 D. Franciſcus Emericus. VII.
D. Andreas Perlachius. III.
1550 D. Mathias Cornax. II.
D. Wolfgangus Lazius. IV.
1551 D. Andreas Perlachius. IV.
D. Joannes Lœffelholz.
1552 D. Franciſcus Emericus. VIII.
D. Wolfgangus Lazius. V.
1553 D. Mathias Cornax. III.
D. Joannes Schrötter.
1554 D. Andreas Plamus, S. Linguæ Profeſſor.
D. Martinus Stoppius. I.
1555 D. Ludovicus Kynig. I.
— Idem. II.

1556

Annus.

1556 D. Wolfgangus Lazius. VI.
D. Michael Spittaler. I.
1557 D. Ludovicus Kynig. III.
D. Caſparus Piripach, Inſtitut. Med. Prof. I.
1558 D. Ladislaus Stuff. I.
D. Paulus Fabricius, Cæſaris Maximiliani II. Mathematicus. I.
1559 D. Wolfgangus Lazius. VII.
D. Joannes Aicholz. I.
1560 D. Andreas Dadius, ſeu Kyenbaum. I.
D. Paulus Weidner. I.
1561 D. Wolfgangus Lazius. VIII.
D. Mathias Cornax. IV.
1562 D. Elias Anhart.
D. Michael Spittaler. II.
1563 D. Bartholomæus Reiſacher. I.
D. Georgius Walter. I.
1564 D. Andreas Dadius. II.
D. Thomas Hauſtein, Archid. Caroli Aulæ Medicus. I.
1565 D. Andreas Dadius. III.
D. Michael Lingelius. I.
1566 D. Benjamin Löbſchitz, Theoriæ Profeſſor. I.
D. Joannes Neumann.
1567 D. Ladislaus Stuff. II.
D. Ludovicus Marchpegius.
1568 D. Andreas Dadius. IV.
D. Paulus Fabricius. II.
1569 D. Caſparus Piripach. II.
D. Chriſtophorus Widmann, Poeſeos Profeſſor. I.
1570 — Idem. II.
D. Joannes Aichholz. II. 1571

Annus.

1571 D. Paulus Fabricius. III.
D. Paulus Weidner. II.
1572 D. Bartholomæus Reiſacher. II.
D. Michael Lingelius. II.
1573 D. Paulus Weidner. III.
D. Georgius Walter, Profeſſor Publicus. II.
1574 D. Diomedes Cornarius I.
D. Michael Spittaler. III.
1575 D. Joannes Aichholz. III.
D. Caſparus Piripach. III.
1576 D. Benjamin Löbſchitz, Praxeos Profeſſor. II.
D. Paulus Fabricius. IV.
1577 D. Georgius Walter, Archid. Alberti Archiater. III.
D. Andreas Dadius, Profeſſor Publicus. V.
1578 D. Paulus Weidner, Cæſaris Rudolphi II. Archiater. IV.
D. Paulus Fabricius, Cæſ. Rudolphi II. Mathematicus. V.
1579 D. Paulus Weidner. V.
D. Benjamin Löbſchitz. III.
1580 D. Mathias Lubanus, Phyſices Profeſſor.
D. Adamus Pretterſchnegger. I.
1581 D. Martinus Stoppius. II.
D. Andreas Dadius. VI.
1582 D. Chriſtophorus Fetz.
D. Andreas Dadius. VII.
1583 D. Paulus Weidner. VI.
D. Diomedes Cornarius, Archid. Maximil. Aulæ Medicus. II.
1584 D. Benedictus Perger. I.
— Idem. II.

1585

Annus.

1585 D. Diomedes Cornarius. III.
D. Thomas Hauſtein, Archiducis Caroli Archiater. II.
1586 — Idem. III.
D. Joannes Aichholz, Theoriæ Profeſſor. IV.
1587 — Idem. V.
D. Diomedes Cornarius. IV.
1588 D. Matthæus Judex. I.
D. Andreas Iſingius, Profeſſor Linguæ Græcæ. I.
1589 D. Adamus Pretterſchnegger, Praxeos Profeſſor, Viduæ Galliarum Regi. Eliſabet. Archiater. II.
D. Benedictus Perger. III.
1590 D. Matthæus Judex. II.
D. Thomas Hauſtein. IV.
1591 — Idem. V.
D. Andreas Iſingius. II.
1592 D. Thomas Hauſtein. VI.
D. Diomedes Cornarius. V.
1593 D. Georgius Mosbachius.
D. Matthæus Judex. III.
1594 D. Joannes Leander. I.
D. Antonius Pinellus, Profeſſor Primarius, Presbyter Sæcularis.
1595 D. Joannes Leander. II.
D. Benedictus Perger, Archid. Mathiæ, Aulæ Medicus. IV.
1596 D. Diomedes Cornarius, Archiducis Maximiliani, electi Polon. Regis Archiater. VI.
D. Joannes Petrus Magnus. I.

Annus.

1597 D. Joannes Leander. III.
D. Paulus Perckhofer. I.
1598 D. Joannes Petrus Magnus, Theoriæ Professor. II.
D. Benedictus Perger. V.
1599 D. Dominicus Piſellus. I.
D. Iſacius Paniſot. I.
1600 D. Joannes Petrus Magnus. III.
D. Guido Antonius Scarmiglioni. I.
1601 D. Joannes Petrus Magnus, Archid. Mathiæ Archiater. IV.
D. Guido Antonius Scarmiglioni. II.
1602 D. Joannes Petrus Magnus. V.
— Idem. VI.
1603 D. Benedictus Perger. VI.
D. Dominicus Piſellus. II.
1604 D. Joannes Petrus Magnus. VII.
D. Conradus Colmannus. I.
1605 D. Benedictus Perger. VII.
D. Martinus Cutigius, ſubſtitutus Theoriæ Profeſſor.
1606 D. Tobias Piripach, Theoriæ Profeſſor. I.
D. Iſacius Paniſot. II.
1607 D. Tobias Piripach. II.
D. Guilielmus Rechperger, Cæſaris Rudolphi II. Mathematicus. I.
1608 — Idem. II.
D. Tobias Piripach. III.
1609 D. Joannes Petrus Magnus. VIII.
— Idem. IX.
1610 D. Sigismundus Geisler. I.
D. Dominicus Piſellus. III.

Annus.

1611 D. Guilielmus Rechperger. III.
D. Tobias Piripach. IV.
1612 D. Lucas Gollereyus. I.
— Idem. II.
1613 D. Guilielmus Rechperger. IV.
D. Sigismundus Geisler. II.
1614 D. Joannes Maternus.
D. Paulus Perckhofer. II.
1615 D. Sigismundus Geisler. III.
D. Bernardus Halffter ab Alphtis.
1616 D. Tobias Piripach, Praxeos Profeſſor. V.
D. Adamus Olitorius, Theoriæ Profeſſor. I.
1617 D. Tobias Piripach. VI.
D. Sigismundus Geisler. IV.
1618 — Idem. V.
D. Guilielmus Rechperger. V.
1619 D. Sigismundus Geisler. VI.
D. Adamus Olitorius. II.
1620 D. Lucas Gollereyus. III.
D. Joannes Caſparus Krafft.
1621 D. Sigismundus Geisler. VII.
D. Hubertus Toſſanus.
1622 D. Conradus Colmannus. II.
— Idem Profeſſor publicus. III.
1623 — Idem. IV.
D. Sigismundus Geisler. VIII.
1624 D. Lucas Gollereyus, Archiducis Leopoldi Aulæ Medicus. IV.
D. Joannes Guilielmus Managetta, Profeſſor publicus & Aulæ Cæſ. Medicus. I.

Annus.

1625 D. Adamus Olitorius, a Gronwick, Profeſſor primarius. III.
D. Jeremias Gollner. I.
1626 D. Joannes Fünffleutner.
D. Joannes Guilielmus Managetta. II.
1627 — Idem. III.
D. Sigismundus Geisler. IX.
1628 D. Paulus Perckhofer. III.
D. Jeremias Gollner. II.

Abhinc ex Decreto Cæſaris Ferdinandi II. Officia Academica cœperunt eſſe annua.

1629 D. Guilielmus Rechperger, Cæſaris Ferdinandi II. Archiater. VI.
1630 D. Conradus Colmannus, Profeſſor publicus. V.
1631 D. Caſparus Jesko, Dominus in Ekendorf, Cæſaris Ferdinandi II. Archiater.
1632 D. Joannes Guilielmus Juncker, Cæſaris Ferdinandi II. Archiater. I.
1633 D. Joannes Guilielmus Managetta. IV.
1634 D. Adamus Olitorius de Gronwick, Profeſſor primarius. IV.
1635 D. Leonardus Mülgieſſer, Cæſaris Ferdinandi II. & Archiducis Leopoldi Guilielmi Archiater. I.
1636 D. Joannes Guilielmus Managetta. V.
1637 D. Leonardus Mülgieſſer. II.
1638 — Idem. III.
1639 D. Franciſcus Menſuratus.

1604

Annus.

1640 D. Claudius Lopinus, quo mortuo
D. Joannes Conradus Wechtler, Aulæ Cæſar. Medicus. I.
1641 — Idem. II.
1642 D. Joannes Guilielmus Juncker, Cæſaris Ferdinandi III. Archiater. II.
1643 D. Leonardus Mülgieſſer. IV.
1644 D. Joannes Guilielmus Managetta. VI.
1645 — Idem. VII.
1646 D. Joannes Ludwig. I.
1647 D. Joannes Ferdinandus Titelius.
1648 D. Joannes Conradus Wechtler. III.
1649 D. Joannes Guilielmus Managetta. VIII.
1650 — Idem. IX.
1651 — Idem. X.
1652 D. Petrus a Magier, Statuum ſuperior. Auſtriæ Medicus. I.
1653 — Idem. II.
1654 D. Daniel Anſelmus Rötzer.
1655 D. Joannes Guilielmus Juncker. III.
1656 D. Bernardus Schlütter. I.
1657 D. Joannes Guilielmus Juncker. IV.
1658 D. Chriſtianus Rechperger, Cæſ. Leopoldi Archiater. I.
1659 D. Thomas Ferdinandus Rödtl.
1660 D. Joannes Ludwig. II.
1661 D. Tobias Czaſchelius. I.
1662 D. Joannes Guilielmus Mannagetta, Profeſſor primarius & Cæſaris Leopoldi Proto-Medicus. XI.
1663 D. Franciſcus Ganſer. I.
1664 D. Balthaſar Managetta.

Annus.

1665 D. Joannes Ludwig. III.
1666 D. Paulus de Sorbait, Praxeos Profeſſor, & Imperatricis Viduæ Eleonoræ Archiater. I.
1667 D. Franciſcus Ganſer. II.
1668 D. Chriſtianus Rechperger. II.
1669 D. Paulus de Sorbait. II.
1670 D. Bernardus Schlütter. II.
1671 D. Petrus Leonardus de Montquentin.
1672 D. Tobias Czaſchelius, Cæſ. Leopoldi Archiater. II.
1673 D. Chriſtianus Rechperger. III.
1674 D. Antonius de Pozzis, Cæſ. Leopoldi Archiater, cui per electionem 20. Auguſt. 1675. ſucceſſit.
D. Franciſcus Ganſer. III.
1675 D. Joannes Conradus Kremer, Inſtitutionum Medicarum Profeſſor.
1676 D. Wolfgangus Plöckner, Statuum Proto-Medicus. I.
1677 D. Franciſcus Ganſer. IV.
1678 D. Paulus de Sorbait. III.
1679 D. Ferdinandus Fridericus Illmer de Wartenberg, Inſtit. Medic. Profeſſor, & Cæſ. Leopoldi Archiater. I.
1680 D. Franciſcus Ganſer. V.
1681 D. Wolfgangus Plöckner. II.
1682 D. Joannes Jacobus Stumpff. I.
1683 D. Carolus Feſta. I.
1684 D. Franciſcus Ganſer. VI.
1685 D. Ferdinandus Fridericus Illmer de Wartenberg. II.

Annus.

1686 D. Joannes Jacobus Stumpf, Cæſ. Leopoldi Archiater. II.
1687 D. Franciſcus Stockhamer, Theoriæ Profeſſor. I.
1688 D. Wolfgangus Plöckner. III.
1689 D. Joannes Jacobus Stumpff. III.
1690 D. Jacobus Henricus Kielmann.
1691 D. Ferdinandus Fridericus Pock. I.
1692 D. Carolus Feſta. II.
1693 D. Wolfgangus Plöckner. IV.
1694 D. Adamus Ragger.
1695 D. Martinus Antonius van Drahn, Theoriæ Profeſſor. I.
1696 D. Wolfgangus Plöckner. V.
1697 D. Carolus Feſta. II.
1698 D. Ferdinandus Fridericus Pock. II.
1699 D. Joannes Gabriel Gallermayr.
1700 D. Wolfgangus Plöckner. VI.
1701 D. Franciſcus de Stockhamer, Praxeos Profeſſor, & Statuum Proto-Medicus. II.
1702 D. Joannes Jacobus Stumpff. IV.
1703 D. Carolus Wolfgangus Lebzelter, Theoriæ Profeſſor publicus. I.
1704 D. Joannes Franciſcus de Deimbl, S. R. I. Eques. I.
1705 D. Martinus Anton. Nobilis van Drahn. II.
1706 D. Joannes Franciſcus de Deimbl, S. R. I. Eques. II.
1707 D. Henricus Angelus Nobilis de Blümer. I.
1708 D. Hubertus van der Heyden.
1709 D. Joannes Franciſcus de Deimbl, S. R. I. Eques. III.

Annus.

1710 D. Joannes Wolfgangus Preyſer, Excelſi Regiminis in rebus Sanitatis Conſiliarius. I.

1711 D. Andreas Jacobus Fack, S. R. I. Eques, Imperatr. Eliſab. Chriſt. Perſonæ Medicus.

1712 D. Joannes Stephanus Zanutti, Profeſſor publicus & ordinarius. I.

1713 D. Carolus Wolfgangus Lebzelter, Cæſar. Perſonæ Medicus. II.

1714 D. Carolus Guilielmus Sattler, Medicus Cæſareus Caſtrenſis.

1715 D. Pius Nicolaus de Garelli, S. C. Majeſt. Conſiliarius, Perſonæ Medicus, & Bibliothecæ Præfectus.

1716 D. Jacobus Ignatius Nobilis de Focky, S. R. I. Eques, Cæſareæ Perſonæ Medicus, & Conſiliarius. I.

1717 D. Henricus Angelus Nobilis de Blümer, S. R. I. Eques, Cæſareæ Perſonæ Medicus, & Conſiliarius. II.

1718 D. Joannes Stephanus Zanutti. II.

1719 D. Joannes Franciſcus Faber, Cæſareæ Perſonæ Medicus, & Conſiliarius. I.

1720 D. Joannes Wolfgangus Preyſer. II.

1721 D. Jacobus Ignatius Nobilis de Focky, S. R. I. Eques. II. & eo mortuo 19. May. 1722.

D. Joannes Baptiſta Philippus Ritter, S. C. Majeſt. Venationum Aulicarum Phyſicus. I.

1722

Annus.

1722 D. Henricus Angelus Nobilis de Blümer, S. R. I. Eques. III.
1723 D. Joſephus Paulus Pock. I.
1724 D. Joannes Franciſcus Faber, Cæſ. Perſonæ Medicus, & Conſiliarius. II. poſt cujus diſceſſum Bruxellas. 2. Sept. 1725.
D. Joſephus Paulus Pock. II.
1725 D. Joannes Wolfgangus Preyſer. III.
1726 D. Maximilianus Antonius Tamen de Oldendorff. I.
1727 D. Joannes Baptiſta Conradus de Mannenbach.
1728 D. Maximilianus Antonius Tamen de Oldendorff. II.
1729 D. Joannes Baptiſta Philippus Ritter de Röddersthal. II.
1730 D. Chriſtophorus Ruck, Magiſter Sanitatis in Urbe Viennenſi. I.
1731 D. Joannes Jacobus Freund de Weyenberg, Aulæ Cæſareæ Medicus. I.
1732 D. Franciſcus Adolphus Haberſack.
1733 D. Chriſtophorus Ruck. II.
1734 D. Joan. Jacobus Freund de Weyenberg. II.
1735 D. Caſparus Leopoldus Kirchſchlager, Cæſareæ Perſonæ Medicus. I.
1736 D. Joannes Adamus Nobilis de Gerſtorff, Cæſareæ Perſonæ Medicus. I.
1737 D. Maximilianus Antonius Tamen de Oldendorff, Cæſareæ Perſonæ Medicus. III.
1738 D. Franciſcus Adamus de Deimbl, S. R. I. Eques.
1739 D. Joannes Thaddæus Pauminger.

Annus.

1740 D. Petrus Quarin.
1741 D. Joannes Adamus Nobilis de Gerſtorff. II.
1742 D. Franciſcus Joſeph. Carol. de Focky.
1743 D. Elias Reinhardus Antonius Engel.
1744 D. Philippus Jacobus Ignatius Anderler ab Hohenwald. I.
1745 D. Caſparus Leopoldus Kirchſchlager. II.
1746 D. Maximilianus Joſephus de Damm.
1747 D. Philippus Jacobus Ignatius Anderler ab Hohenwald. II.
1748 D. Antonius Dominicus Vogl, S. C. R. M. Aulæ Medicus. I.
1749 — Idem. II.
1750 — Idem. III.
1751 — Idem. IV.
1752 D. Laurentius de Hentſchel, S. C. R. M. Aulæ Medicus. I.
1753 — Idem. II.
1754 — Idem. III.
1755 D. Carolus Joannes de Fetzer. I.
1756 — Idem. II.
1757 — Idem. III.
1758 D. Joannes Maximilianus de Dietman, Sereniſ. & Potentiſ. Regis Poloniæ, Elect. Saxoniæ, Auguſti II. p. m. Conſiliarius Aulicus. I.
1759 — Idem. II.
1760 — Idem. III.
1761 D. Franciſcus Antonius Steindl de Pleſſeneth. I.
1762 — Idem. II.
1763 — Idem. III.

1764

Annus.

1764 D. Philippus Florianus Prosky, S. C. & R. Ap. Maj. in rebus Sanitatis Consiliarius.
1765 D. Antonius Störck, S. C. & R. Ap. Maj. Consiliarius, Archiater & in Nosocomio Pazmaniano Physicus. I.
1766 — Idem. II.
1767 — Idem. III.
1768 D. Joannes Antonius de Bernhard, Serenis. & Potentis. Regis Poloniæ, Electoris Saxoniæ piæ Mem. Consiliarius Aulicus. I.
1769 — Idem. II.
1770 — Idem. III.
1771 D. Josephus Habermann, S. C. & R. Ap. Maj. Aulæ Medicus.

§. XIII.

SERIES DECANORUM FACULTATIS PHILOSOPHICÆ.

1385 M. Stephanus de Entzesdorff, Parochus in Arzpach.
1386 M. Rudolphus Mestman.
1387 M. Gerhardus Vischbeck, Canonicus Viennensis.
1388 M. Paulus de Geldria.
M. Georgius de Sternberg.
1389 M. Michael de Vaccia.
M. Andreas de Langenstein, de Hassia.

1390

Annus.

1390 M. Rutgerus Dole. I.
M. Nicolaus de Conſtantia. I.
1391 M. Gerhardus de Füeſſen.
M. Colomanus de nova Villa.
1392 M. Rutgerus Dole. II.
M. Nicolaus de Conſtantia. II.
1393 M. Joannes Berwart. I.
M. Thomas de Clivis.
1394 M. Petrus de Treyſa.
M. Simon de Pruſſia.
1395 M. Michael Suchenſcharz.
M. Petrus Schaden.
1396 M. Petrus Czæch. I.
M. Nicolaus de Dorffen.
1397 M. Nicolaus de Dinckelspühel.
M. Joannes Berwart. II.
1398 M. Bernardus Berwart. I.
M. Joannes Fluck. I.
1399 M. Wilhelmus Büſching.
M. Petrus Deckinger. I.
1400 M. Nicolaus de Fürſtenfeld.
M. Petrus Czæch. II.
1401 M. Joannes Berwart. III.
M. Nicolaus de Maczen.
1402 M. Conradus Seglauer. I.
M. Petrus Deckinger. II.
1403 M. Bernardus Berwart. II.
M. Alardus de Geldria.
1404 M. Conradus de Rottenburg. I.
M. Petrus Deckinger. III.
1405 M. Ulricus de Patavia. I.
M. Petrus Czæch. III.

1406

Annus.

1406 M. Petrus Deckinger. IV.
M. Conradus Seglauer. II.
1407 M. Joannes de Tannis. I.
M. Georgius Wetzel. I.
1408 M. Theodoricus Rudolphi. I.
M. Chriſtianus de Grez. I.
1409 M. Ulricus de Patavia. II.
M. Joannes Fluck. II.
1410 M. Conradus de Rottenburg. II.
M. Chriſtianus de Grez. II.
1411 M. Henricus Bomel.
M. Joannes de Tannis. II.
1412 M. Joannes Sywart.
M. Theodoricus Rudolphi. II.
1413 M. Ulricus de Patavia. III.
M. Joannes de Gmunden. I.
1414 M. Conradus de Rottenburg. III.
M. Joannes de Tannis. III.
1415 M. Sebaldus de Walſee.
M. Joannes Angerer. I.
1416 M. Nicolaus Pokinger. I.
M. Georgius Wetzel. II.
1417 M. Petrus Reicher.
M. Paulus Troppauer. I.
1418 M. Joannes Zinck.
M. Narciſſus Herz I.
1419 M. Thomas Ebendorffer de Haſelbach. I.
M. Jacobus Bernardus de Villingen.
1420 M. Henricus Stoll.
M. Urbanus de Mellico. I.

Annus.

1421 M. Joannes Geuſs. I.
M. Stephanus Marquardus de Stockerau, Rector ſcholarum ad S. Stephanum Vien.
1422 M. Thomas Ebendorffer. II.
M. Joannes Himmel. I.
1423 M. Joannes de Gmunden. II.
M. Narciſſus Hertz. II.
1424 M. Nicolaus Pockinger. II.
M. Joannes Angerer. II.
1425 M. Stephanus de Egenburga. I.
M. Jodocus Kauffman. I.
1426 M. Andreas de Weytra. I.
M. Paulus de Giengen.
1427 M. Joannes Geuſs. II.
M. Urbanus de Mellico. II.
1428 M. Narciſſus Herz. III.
M. Joannes Himmel. II.
1429 M. Jodocus Kauffman. II.
M. Paulus Troppauer. II.
1430 M. Andreas de Weytra. II.
M. Narciſſus Herz. IV.
1431 M. Joannes Geuſs. III.
M. Joannes Angerer. III.
1432 M. Joannes Gröſsl. I.
M. Joannes Sachs.
1433 M. Jodocus Garttner. I.
M. Joannes Stedler.
1434 M. Stephanus de Egenburga. II.
M. Jodocus de Hailbrunn. I.
1435 M. Nicolaus de Auln. I.
M. Chriſtianus de Hürben. I.

Annus.

1436 M. Thomas Wölfel de Wulderſtorff. I.
M. Joannes Widman. I.
1437 M. Jodocus de Hailbrun. II.
M. Bertholdus Deychsler.
1438 M. Joannes Gröſsl. II.
M. Jodocus Garttner. II.
1439 M. Joannes Widmann. II.
M. Jacobus de Wulderſtorff. I.
1440 M. Nicolaus de Auln. II.
M. Chriſtianus de Hürben. II.
1441 M. Thomas de Wulderſtorff. II.
M. Andreas de Weytra. III.
1442 M. Petrus de Reutlingen.
M. Paulus de Mellico. I.
1443 M. Jodocus Garttner. III.
M. Wolfgangus de Stain.
1444 M. Joannes Gröſsl. III.
M. Conradus Müller.
1445 M. Jacobus de Wulderſtorff. II.
M. Georgius Tudel. I.
1446 M. Bero de Ludoſia, electus Menſe Aprili.
1447 M. Thomas de Wulderſtorff. III.
M. Joannes Gröſsl. IV.
1448 M. Fridericus de Eſchenbach.
M. Georgius Tudel. II.
1449 M. Conradus Salder. I.
M. Jacobus de Wulderſtorff. III.
1450 M. Paulus de Mellico. II.
M. Sigfridus de Hailbrun. I.
1451 M. Joannes Gruber.
M. Wolfgangus de Egenburga. I.

Annus.

1452 M. Stephanus de Pruck. I.
M. Jodocus Garttner. IV.
1453 M. Thomas de Wulderſtorff. IV.
M. Andreas de Pottenprun.
1454 M. Ludovicus Schlicher.
M. Jacobus Gröſſing.
1455 M. Georgius Tudel. III.
M. Leonardus Egerer. I.
1456 M. Jacobus de Wulderſtorff. IV.
M. Nicolaus Strecker. I.
1457 M. Joannes Harrer. I.
M. Andreas de Schærding.
1458 M. Leonardus Egerer. II.
M. Wolfgangus de Egenburga. II.
1459 M. Stephanus de Pruck. II.
M. Conradus Salder. II.
1460 M. Georgius Tudel. IV.
M. Michael Zehenter, electus 7. Junii.
M. Nicolaus Strecker. II.
1461 M. Sigfridus de Hailbrun. II.
M. Joannes Harrer. II.
1462 M. Jacobus de Wulderſtorff. V.
M. Rupertus Weiſſenburger. I.
1463 M. Andreas Schüſſel.
M. Andreas Seydenberger.
1464 M. Stephanus de Pruck. III.
M. Wolfgangus de Egenburga. III.
1465 M. Thomas Scherdinger.
M. Leonardus Egerer. III.
1466 M. Conradus Salder. III.
M. Martinus Hainzl.

Annus.

1467 M. Joannes de Trumpah.
M. Wolfgangus Herding.
1468 M. Rupertus Weiſſenburger. II.
M. Chriſtophorus Petſchacher.
1469 M. Joannes Goldner.
M. Joannes Point, dictus Veyhinger. I.
1470 M. Stephanus Murr.
M. Paulus Tag.
1471 M. Petrus Göttfart.
M. Leonardus Egerer. IV.
1472 M. Martinus Pruner. I.
M. Wolfgangus Heindl.
1473 M. Georgius Czingl.
M. Leonardus Fruemann. I.
1474 M. Paulus de Stockerau.
M. Bartholomæus Tichtl. I.
1475 M. Stephanus de Pruck. IV. Cui ſuffectus.
M. Bartholomæus Tichtl. II.
M. Joannes Goldner. II.
1476 M. Joannes Point. II.
M. Briccius de Cilia. I.
1477 M. Petrus Frey.
M. Joannes Goldberger. I.
1478 M. Bernardus Perger.
M. Bartholomæus Tichtl. III.
1479 M. Leonardus Fruemann. II.
M. Martinus Pruner. II.
1480 M. Leonardus Müllner. I.
M. Oswaldus de Weyckerſtorff. I.
1481 M. Thomas Wienner. I.
M. Georgius Paterſtorffer. I.

Archiv der Universität

Annus.

1482 M. Joannes Diepolt.
M. Briccius de Cilia. II.
1483 M. Leonardus Fruemann. III.
M. Oswaldus de Weykerſtorff. II.
1484 M. Erhardus de Hartberg. I.
M. Joannes Goldberger. II.
1485 M. Thomas Wienner. II.
M. Briccius de Cilia. III.
1486 M. Michael Rarkoch. I.
M. Leonardus Müllner. II.
1487 M. Oswaldus de Weyckerſtorff. III.
M. Martinus de Karchendorff.
1488 M. Joannes Goldberger. III.
M. Oswaldus Stelzer. I.
1489 M. Thomas Wienner. III.
M. Mathias Schweller. I.
1490 M. Sixtus Sibenhar.
M. Leonardus Fruemann. IV.
1491 M. Nicolaus de Rudolphswert.
M. Georgius de Grafenwart.
1492 M. Leonardus Müllner. III.
M. Georgius Paterſtorffer. II.
1493 M. Michael Rarkoch. II.
M. Erhardus de Hartberg. II.
1494 M. Michael Puech. I.
M. Valentinus Kraler.
1495 M. Georgius Lantſch. I.
M. Mathias Schweller. II.
1496 M. Oswaldus Stelzer. II. Cui ſuffectus
M. Mathias Schweller. III.
M. Georgius Paterſtorffer. III.

Annus.

1497 M. Chriſtophorus Khülber. I.
M. Joannes Munz.
1498 M. Michael Puech. II.
M. Primus Pernecker.
1499 M. Georgius Lantſch. II.
M. Georgius Parerſtorffer. IV.
1500 M. Caſparus Fridburger.
M. Georgius Perger.
1501 M. Stephanus Tanner. I.
M. Chriſtophorus Khülber. II.
1502 M. Joannes Pengel.
M. Georgius Lantſch. III.
1503 M. Theodoricus Rhenanus.
M. Caſparus Sonleutner.
1504 M. Thomas Reſch. I.
M. Wolfgangus Sack.
1505 M. Joannes Keckmann. I.
M. Achatius Helmprecht.
1506 M. Erasmus Sonleutner.
M. Wolfgangus Oechsl. I.
1507 M. Stephanus Tanner. II.
M. Sebaſtianus Tenck. I.
1508 M. Conradus Pſchlacher.
M. Rupertus Arietinus, Hödl. I.
1509 M. Joannes Hueber. I.
M. Thomas Reſch. II.
1510 M. Mathias Quale.
M. Wolfgangus Zoiſs.
1511 M. Georgius Razenberger. I.
M. Wolfgangus Heidl.
1512 M. Georgius Tannſtetter.
M. Martinus Edlinger. I.

Annus.

1513 M. Thomas Reſch. III.
M. Georgius Razenberger. II.
1514 M. Joannes Keckmann. II.
M. Joannes Hueber. II.
1515 M. Ambroſius Salzer. I.
M. Sebaſtianus Tenck. II.
1516 M. Albinus Greffinger. I.
M. Rupertus Arietinus, Hödl. II.
1517 M. Martinus Edlinger. II.
M. Sebaſtianus Wunderl.
1518 M. Stephanus Maus.
M. Leonardus Schrazhamer.
1519 M. Joannes Hueber. III.
M. Martinus Edlinger. III.
1520 M. Achatius Peham.
M. Ambroſius Salzer. II.
1521 M. Wolfgangus Oechsl. II.
M. Joannes Hueber. IV.
1522 M. Georgius Purckhard.
M. Bernardus Otto.
1523 M. Albinus Greffinger. II.
M. Joannes Juras. I.
1524 M. Marcus Ruſtinicus.
M. Sebaſtianus Einſpach. I.
1525 M. Bartholomæus Gebel. I.
M. Petrus Grünwald.
1526 M. Petrus Helmeſſer.
M. Joannes Aurifaber. I.
1527 M. Leonardus Kiffhaber.
M. Stephanus Sprugl. I.
1528 M. Georgius Hietter. I.
M. Bartholomæus Gebel. II.

Annus.

1529 M. Jacobus Widman.
M. Bartholomæus Gebel. III.
1530 M. Joannes Juras. II.
M. Sebaſtianus Einſpach. II.
1531 M. Oswaldus Saumer.
M. Joannes Aurifaber. II.
1532 M. Joannes Juras. III.
M. Thomas Schroffenſteiner.
1533 M. Georgius Hietter. II.
M. Joannes Aurifaber. III.
1534 M. Stephanus Sprugl. II.
M. Georgius Hietter. III.
1535 M. Andreas Perlachius.
M. Mauritius Marchpeck. I.
1536 M. Joannes Göſſel.
M. Lucas Agathopedius, alias Guettenfelder. I.
1537 M. Joannes Gaſteiner.
M. Georgius Hietter. IV.
1538 M. Georgius Kircheimer.
M. Stephanus Sprugl. III.
1539 M. Sebaſtianus Khienzl. I.
M. Clemens Kurchſchiz.
1540 M. Joannes Gläsl.
M. Mauritius Marchpeck. II.
1541 M. Leonardus Wirttinger. I.
M. Sebaſtianus Khienzl. II.
1542 M. Joannes Sandler.
M. Stephanus Raifberger. I.
1543 M. Michael Fabri.
M. Lucas Agathopedius. II.

Annus.

1544 M. Georgius Hietter. V.
M. Chriſtophorus Septhaymer.
1545 M. Georgius Muſchlerus. I.
M. Lucas Agathopedius. III.
1546 M. Stephanus Raifberger. II.
M. Georgius Firnbeck.
1547 M. Stephanus Raifberger, Canonicus Viennenſis. III.
M. Lucas Agathopedius. IV.
1548 M. Nicolaus Polites, alias Pour quoi. I.
M. Georgius Muſchlerus. II.
1549 M. Caſparus Piripach.
M. Georgius Muſchlerus. III.
1550 M. Sigismundus Eder.
M. Nicolaus Polites. II.
1551 M. Joannes Harſcher. I.
M. Benedictus Kleinſchniz. I.
1552 M. Leonardus Wirttinger. II.
M. Guilielmus Columnoſius.
1553 M. Laurentius Zadeſius. I.
M. Georgius Muſchlerus. IV.
1554 M. Andreas Dadius, alias Kyenbaum.
M. Thomas Leberſorg.
1555 M. Georgius Walter. I.
M. Laurentius Zadeſius. II.
1556 M. Joannes Harſcher. II.
M. Jacobus Sartorius.
1557 M. Joannes Rhætius.
M. Lucas Agathopedius. V.
1558 M. Leopoldus Lahner. I.
M. Georgius Muſchlerus. V.

Annus.

1559 M. Hubertus Luetanus. I.
M. Georgius Walter. II.
1560 M. Michael Burger. I.
M. Martinus Eiſengrein, quo reſignante
M. Wolfgangus Schæffler.
1561 M. Hieronymus Lauterbachius, quo diſcedente
M. Cornelius Grienwald.
M. Joannes Pampelius. I.
1562 M. Leopoldus Lahner. II.
M. Laurentius Zadeſius. III.
1563 M. Michael Burger. II.
M. Benedictus Kleinſchniz. II.
1564 M. Georgius Muſchlerus. VI. Quo reſignante
M. Benedictus Kleinſchniz. III.
M. Laurentius Zadeſius. IV.
1565 M. Melchior Kleyber.
M. Georgius Sedlmayr. I.
1566 M. Mathias Lubanus. I.
M. Michael Mosperger.
1567 M. Caſparus Sitnick.
M. Chriſtophorus Widmann.
1568 M. Benedictus Kleinſchniz. IV.
M. Joannes Rechberger.
1569 M. Joannes Katzius. I.
M. Hubertus Luetanus. II.
1570 M. Nicolaus Ruoff.
M. Georgius Sedlmayr. II.
1571 M. Joannes Pampelius, J. U. Baccalaureus. II.
M. Hubertus Luetanus. III.

Annus.

1572 M. Michael Ränntl.
M. Joannes Pampelius. III.
1573 M. Martinus Pengel. I.
M. Joannes Pampelius. IV.
1574 M. Sebaldus Penninger.
M. Mathias Lubanus. II.
1575 M. Adamus Pretterſchnegger.
M. Mathias Lubanus. III.
1576 M. Petrus Muchitſch.
M. Hubertus Luetanus. IV.
1577 M. Joannes Equelus, S. Theologiæ Baccalaureus.
M. Benedictus Kleinſchniz. V.
1578 M. Joannes Katzius. II.
M. Nicolaus Renner. I.
1579 M. Wolfgangus Göſſel.
M. Hubertus Luetanus. V.
1580 M. Wolfgangus Puechaimer.
M. Alexius Strauſs.
1581 M. Stephanus Grieſſauer. I.
M. Martinus Pengel. II.
1582 M. Nicolaus Renner. II.
M. Andreas Gaſtelius. I.
1583 M. Martinus Pengel. III.
M. Stephanus Grieſſauer. II.
1584 M. Andreas Murinus.
M. Hubertus Luetanus. VI.
1585 M. Stephanus Grieſſauer. III.
D. Vitus Schieſſer. I.
1586 D. Hubertus Luetanus. VII.
D. Andreas Widmann. I.

Annus.

1587 D. Vitus Schieſſer. II.
D. Andreas Widmann. II.
1588 D. Chriſtophorus Burger.
D. Vitus Schieſſer. III.
1589 D. Hubertus Luetanus. VIII.
D. Nicolaus Renner. III.
1590 D. Stephanus Schlachter.
D. Chriſtophorus Palfinger. I.
1591 D. Mathias Pichelmayr.
D. Andreas Gaſteliús. II.
1592 D. Hubertus Luetanus. IX.
D. Petrus Hoffmann. I.
1593 D. Andreas Gaſtelius. III.
D. Hubertus Luetanus. X.
1594 D. Vitus Schieſſer. IV.
D. Nicolaus Renner. IV.
1595 D. Chriſtophorus Palfinger. II.
D. Petrus Hoffmann. II.
1596 D. Joannes Walter. I.
D. Vitus Schieſſer, Canonicus Viennenſis. V.
1597 D. Nicolaus Renner. V.
D. Vitus Schieſſer. VI.
1598 D. Andreas Prudentius, alias Weiſe. I.
D. Nicolaus Renner. VI.
1599 D. Joannes Walter. II.
D. Andreas Prudentius. II.
1600 D. Joannes Walter. III.
D. Vitus Schieſſer. VII.
1601 D. Caſparus Schwab.
D. Nicolaus Renner. VII.
1602 D. Lambertus Luetanus. I.
D. Vitus Schieſſer. VIII.

Annus.

1603 D. Joannes Probſt.
D. Andreas Prudentius. III.
1604 D. Andreas Lechler. I.
D. Joannes Walter. IV.
1605 D. Andreas Prudentius. IV.
D. Vitus Schieſſer. IX.
1606 D. Lambertus Luetanus. II.
D. Nicolaus Renner. VIII.
1607 D. Vitus Schieſſer. X.
D. Andreas Lechler. II.
1608 D. Andreas Prudentius. V.
D. Nicolaus Renner. IX.
1609 D. Joannes Hönigk. I.
D. Andreas Prudentius. VI.
1610 D. Jacobus Untzen. I.
D. Lambertus Luetanus. III.
1611 D. Joannes Hönigk. II.
D. Andreas Lechler. III.
1612 D. Andreas Prudentius. VII.
D. Lambertus Luetanus. IV.
1613 D. Jacobus Untzen. II.
D. Andreas Lechler. IV.
1614 D. Georgius Sieſs. I.
P. Joannes Baptiſta Lindenberger, Societatis Jeſu. I.
1615 D. Joannes Jacobus Puecher.
D. Andreas Lechler. V.
1616 D. Georgius Stöckelius, electus Menſe Octobri.
1617 D. Georgius Sieſs. II.
D. Henricus Abermann. I.

Annus.

1618 P. Joannes Auguſtinus Krebs, Ord. Præd.
D. Georgius Sieſs. III.
1619 D. Joannes Georgius Pauer.
D. Henricus Abermann. II.
1620 — Idem. III.
1621 P. Joannes Baptiſta Lindenberger, Societ. Jeſu. II.
D. Henricus Abermann. IV.
1622 D. Joannes Guilielmus Managetta.
D. Georgius Sieſs. IV.
1623 P. Joannes Baptiſta Lindenberger, Societ. Jeſu. III.
P. Mathias Baſtianſchitz, Soc. Jeſu. I.
1624 D. Joannes Carolus ab Aichpichl. I.
P. Mathias Baſtianſchitz, Soc. Jeſu. II.
1625 D. Petrus Hoffmann. III.
P. Daniel Vaſarhely, Soc. Jeſu. I.
1626 D. Georgius Sieſs, Canonicus Viennen. V.
P. Daniel Vaſarhely, Soc. Jeſu. II.
1627 D. Stephanus Zwirſchlag, Canonicus Viennenſis.
P. Joannes Schega, Soc. Jeſu.
1628 D. Georgius Sieſs. VI.
P. Joannes Gomez, Soc. Jeſu. I.

Abhinc Officia Academica ex Decreto Cæſaris Ferdinandi II. cœperunt eſſe annua.

1629 P. Joannes Gomez, Soc. Jeſu. II.
1630 P. Martinus Klingenberger, Soc. Jeſu.

1631

Annus.

1631 D. Joannes Carolus ab Aichpichl, Cameræ Aulicæ Secretarius. II.
1632 P. Euſtachius Paganus, Soc. Jeſu.
1633 P. Georgius Turckovich, Soc. Jeſu.
1634 D. Clemens Koppitz, Canonicus Viennenſis.
P. Vitalis Pellizeroli, Soc. Jeſu.
1635 D. Joannes Carolus ab Aichpichl. III.
1636 P. Laurentius Sengſenſchmidt, Soc. Jeſu.
1637 D. Georgius Sieſs. VII.
P. Joannes Baptiſta Lindenberger, Soc. Jeſu. IV.
1638 P. Carolus Muſſart, Soc. Jeſu. I.
1639 D. Balthaſar Knapp.
1640 P. Carolus Muſſart, Soc. Jeſu. II.
1641 D. Joannes Carolus ab Aichpichl. IV.
1642 P. Ferdinandus Herberſtein, Soc. Jeſu.
P. Michael Sikutten, Soc. Jeſu. I.
1643 D. Caſparus Joannes Piripach, Rector ſcholarum ad S. Stephanum Viennæ. I.
1644 P. Michael Sikutten, Soc. Jeſu. II.
1645 D. Jacobus Monſchein.
1646 P. Nicolaus Avancinus, Soc. Jeſu.
1647 D. Caſparus Joannes Piripach. II.
1648 P. Angelus Brogiollus, Soc. Jeſu.
P. Henricus Herdingk, Soc. Jeſu. I.
1649 D. Michael Erneſtus a Scholzen. I.
1650 P. Henricus Herdingk, Soc. Jeſu. II.
1651 D. Rainoldus a Rungen.
1652 P. Henricus Herdingk, Soc. Jeſu. III.
1653 D. Joannes Georgius Wiſendo a Wiſenburg.
1654 P. Everardus Hirſchberger, Soc. Jeſu.
1655 D. Michael Erneſtus a Scholzen. II.

Annus.

1656 P. Jacobus Valentini, Soc. Jesu. I.

1657 D. Antonius Guarient, Excelsi Regiminis Inf. Austr. Secretarius. I.

P. Jacobus Valentini, Soc. Jesu, Vice-Decanus. II.

1658 P. Michael Heinz, Soc. Jesu, S. Theolog. Moral. & Math. Professor ordinarius. I.

1659 D. Casparus Joannes Piripach, Universitatis Quæstor, & Collegii Rationum Præses. III.

P. Michael Heinz, Soc. Jesu, Vice-Decanus. II.

1660 P. Jacobus Topff, Soc. Jesu.

1661 D. Antonius Guarient, Excelsi Regim. Inf. Austr. Secretarius. II.

P. Balthasar Geraldinus, Soc. Jesu, Vice-Decanus. I.

1662 — Idem Decanus, S. Theol. Moral. Professor ordinarius. II.

1663 D. Balthasar a Nolarn de Nolenstein, Sacri Palatii Lateran. ac Imperial. Comes Palatinus, Auratæ Militiæ Eques, & S. C. M. Consiliarius. I.

P. Joannes Foresius, Soc. Jesu, Vice-Decanus. I.

1664 — Idem Decanus, Sacr. Litter. Interpres ordinarius. II.

1665 D. Melchior Hueber, Philos. & J. U. Doctor.

P. Joannes Foresius, Soc. Jesu, Vice-Decanus. III.

1666

Annus.

1666 D. Balthaſar a Nolarn de Nolenſtein. II.
1667 P. Michael Marck, Soc. Jeſu, S. Theolog. Moral. & Controverſiarum Fidei Profeſſor, quo abeunte
P. Joannes Baptiſta Rovera, Soc. Jeſu. I.
1668 D. Hartmanus Kayſer, Canonicus Regular. Clauſtro-Neoburgenſis, & Adminiſtrator ad D. Virginem Hiezinganam.
1669 D. Bathaſar a Nolarn de Nolenſtein. III.
P. Joannes Baptiſta Rovera, Soc. Jeſu, Vice-Decanus. II.
1670 — Idem Decanus, III. S. Theolog. Moral. Profeſſor.
1671 P. Sigismundus Gleispach, Soc. Jeſu, S. Theol. Moral. Profeſſor.
P. Adamus Dilherr, Soc. Jeſu, S. Theolog. Moral. Profeſſor.
1672 P. Sigismundus Siſerus, Soc. Jeſu.
1673 P. Henricus Söldner, Vice-Decanus. I.
1774 — Idem. Decanus. II.
P. Guilielmus Bellene, Soc. Jeſu, S. Theolog. Moral. Profeſſor. I.
1675 D. Balthaſar a Nolarn de Nolenſtein. IV.
P. Guilielmus Bellene, Soc. Jeſu. II.
1676 P. Franciſcus Dietrichſtein, Soc. Jeſu. I. quo abeunte
D. Joannes Michael Friſchenhauſer, S. R. I. Eques, & S. C. M. Rationum Aulicarum Conſiliarius.
P. Franciſcus Dietrichſtein, Vice-Decanus. II.
1677 — Idem Decanus. III.

1678

Annus.

1678 D. Balthaſar a Nolarn de Nolenſtein. V.
P. Aloyſius Lintſchinger, Soc. Jeſu, Vice-Decanus. I.

1679 D. Joannes Georgius Frey, mortuo D. de Nolenſtein Menſe Martio
P. Ferdinandus Saherr, Soc. Jeſu, quo diſcedente
P. Aloyſius Lintſchinger, Soc. Jeſu. II.

1680 D. Ignatius Theodoricus de Bonano, S. C. M. Aulæ Officialis. I.
P. Rochus Ampach, Soc. Jeſu, Vice-Decanus. I.

1681 — Idem Decanus, II. Sacræ Scripturæ & tertiæ Lecturæ Profeſſor.

1682 D. Joannes Jacobus Huetter, Univerſitatis Quæſtor, Aulæ & Judic. Advocatus.
P. Franciſcus Dietrichſtein, Soc. Jeſu, Vice-Decanus. IV.

1683 — Idem Decanus, S. Theol. Moralis Profeſſor. V.

1684 D. Joſephus Cosmas Damianus Rechberger, Philoſ. & Medic. Doctor.
P. Franciſcus Dietrichſtein, Soc. Jeſu, Vice-Decanus. VI.

1685 — Idem Decanus. VII.

1686 D. Ignatius Theodoricus de Bonano. II.
P. Franciſcus Dietrichſtein, Soc. Jeſu, Vice-Decanus. VIII.

1687 P. Franciſcus Reſcalli, Soc. Jeſu, Mathemat. Profeſſor ordinarius. I.

Annus.

1688 D. Ignatius Theodoricus de Bonano. III.
P. Franciſcus Reſcalli, Soc. Jeſu, Vice-Decanus. II.
1689 P. Conradus Müller, Soc. Jeſu. I.
1690 D. Joannes Ferdinandus Nolthæus, Canonicorum Regular. S. Auguſt. ad S. Dorotheam Decanus. I.
P. Conradus Müller, Soc. Jeſu, Vice-Decanus, II. quo diſcedente
P. Franciſcus Reſcalli, Soc. Jeſu, III. & eo abeunte
P. Gabriel Heveneſſi, Soc. Jeſu, Vice-Decanus. I.
1691 — Idem Decanus, S. Theolog. Moral. & Controverſ. Fidei Profeſſor. II.
1692 D. Ignatius Theodoricus de Bonano. IV.
P. Gabriel Frölich, Soc. Jeſu, Vice-Decanus. I.
1693 P. Antonius Auguſti, Soc. Jeſu, S. Theol. Moralis Profeſſor ordinarius. I.
1694 D. Joannes Ferdinandus Nolthæus. II.
1695 P. Antonius Auguſti, Soc. Jeſu, S. Theol. in tertia Lectura Profeſſor ordinarius. II.
1696 D. Joannes Udalricus Pixenmaiſter, Excelſi Regiminis Inf. Auſtr. Secretarius.
P. Gabriel Frölich, Soc. Jeſu, Vice-Decanus. II.
1697 — Idem Decanus, S. Theol. in tertia Lectura Profeſſor ordinarius. III.
1698 D. Carolus Nagel de Eiſengrub.
P. Ferdinandus Widman, Soc. Jeſu, Vice-Decanus, cui ſuffectus
P. Ignatius Querck, S. J. 1699

Annus.

1699 P. Wolfgangus Plöckner, Soc. Jeſu, in tertia Lectura Profeſſor ordinarius. I.

1700 D. Joannes Georgius Kräfftl, Cathedral. Eccleſ. Viennenſis Canonicus.

P. Wolfgangus Plöckner, Soc. Jeſu, Vice-Decanus. II.

1701 P. Joannes Baptiſta Röſing, Soc. Jeſu, S. Theol. Moral. Profeſſor ordinarius. I.

1702 D. Franciſcus Adolphus Erneſtus Braittenbücher, Cameræ Sileſ. Briegenſis Conſiliarius & Referendarius. I.

P. Joannes Baptiſta Röſing, Soc. Jeſu, Vice-Decanus. II.

1703 P. Antonius Bömer, Soc. Jeſu, S. Theol. Moral. Profeſſor ordinarius. I.

1704 D. Franciſcus Sebaſtianus Hueber, Excelſi Regim. Infer. Auſtr. Secretarius.

P. Antonius Bömer, Soc. Jeſu, Vice-Decanus. II.

1705 P. Antonius Zierndorff, Soc. Jeſu, S. Theolog. in tertia Lect. Profeſſor ordinarius.

1706 D. Franciſcus Adolphus Erneſtus Braittenbücher, &c. II.

P. Carolus Granelli, Soc. Jeſu, Vice-Decanus. I.

1707 — Idem Decanus, S. Theol. in tertia Lectura Profeſſor ordinarius. II.

1708 D. Andreas Jacobus Wöber, Cathedral. Eccleſ. Viennenſis Canonicus.

P. Franciſcus Carolus Stadler, Soc. Jeſu, Vice-Decanus. I.

Annus.

1709 — Idem Decanus, II. cui ſucceſſit
P. Sigismundus Peer, Soc. Jeſu.
1710 D. Georgius Beyer de Binnen, Cathedral. Eccleſ. Viennenſis Canonicus.
P. Fridericus Wibmer, Soc. Jeſu, Vice-Decanus.
1711 P. Joannes Baptiſta Thullner, Soc. Jeſu, S. Theol. Moral. Profeſſor ordinarius. I.
1712 D. Edmundus Jodocus Schlecht, Curiæ Epiſcopalis Viennenſis Curatus.
P. Joannes Baptiſta Thullner, Soc. Jeſu, Vice-Decanus. II.
1713 P. Octavius Bucelleni, Soc. Jeſu, S. Theol. Moral. Profeſſor ordinarius. I.
1714 D. Joannes Joſephus Teiner, Imperatricis Eleonoræ Viduæ Capellanus Aulicus.
P. Octavius Bucelleni, Soc. Jeſu, Vice-Decanus. II.
1715 P. Joſephus Gögger, Soc. Jeſu, S. Theol. Moral. Profeſſor ordinarius. I.
1716 D. Franciſcus Antonius Fiſcher, Proto-Notarius Apoſtolicus, & Sanctimonialium ad S. Urſulam Confeſſarius.
P. Joſephus Perbegg, Soc. Jeſu, Vice-Decanus. I.
1717 P. Joſephus Gögger, Soc. Jeſu, S. Theol. Moral. Profeſſor ordinarius. II.
1718 D. Joannes Caſparus Joſephus Hermansegger, Curiæ Epiſcopalis Viennenſis Curatus.
P. Joſephus Perbegg, Soc. Jeſu, Vice-Decanus. II.

1719

Annus.

1719 P. Stephanus Amiod, Soc. Jesu, S. Theol. in tertia Lectura Professor.

1720 D. Martinus Sinkoviz, Curiæ Episcopalis Viennensis Curatus.

P. Gerardus Hilleprand, Soc. Jesu, Vice-Decanus.

1721 P. Michael Bombardi, Soc. Jesu, S. Theol. Moral. Professor ordinarius, cui successit

P. Ignatius Choler, Soc. Jesu. I.

1722 D. Franciscus Ignatius Nobilis de Lezeni, S. R. I. Eques, J. U. Doctor.

P. Ignatius Choler, Soc. Jesu, Vice-Decanus. II.

1723 — Idem Decanus, III. S. Theol. in Polemicis & Philosophiæ in Mathematicis, Professor ordinarius.

1724 D. Joannes Urbanus Möller, Curiæ Archiepiscopalis Viennensis Curatus.

P. Leopoldus Galler, Soc. Jesu, Vice-Decanus. I.

1725 — Idem Decanus, II. cui successit

P. Ignatius Choler, Soc. Jesu. IV.

1726 D. Balthasar Stephani, Proto-Notarius Apostolicus, Beneficiatus ad S. Laurentium.

P. Ignatius Choler, Soc. Jesu, Vice-Decanus. V.

1727 P. Wilibaldus Krieger, Soc. Jesu, cui successit

P. Sebastianus Mitterdorffer, Soc. Jesu. I.

Annus.

1728 D. Sebaſtianus Sollar, Curiæ Archiepiſcopalis Viennenſis Curatus.

P. Sebaſtianus Mitterdorffer, Soc. Jeſu, Vice-Decanus. II.

1729 — Idem Decanus, S. Theol. in tertia Lectura Profeſſor ordinarius. III.

1730 D. Franciſcus Antonius Zeisler, Curiæ Archiepiſcopal. Viennenſis Curatus.

P. Auguſtinus Hingerle, Soc. Jeſu, Vice-Decanus. I.

1731 — Idem Decanus, S. Theol. Moral. Profeſſor ordinarius. II.

1732 D. Sebaſtianus Wagner, Xenodochii Civici Parochus.

P. Antonius Erber, Soc. Jeſu, Vice-Decanus. I.

1733 — Idem Decanus, S. Theol. in tertia Lectura Profeſſor ordinarius. II.

1734 D. Bartholomæus Joſephus Trillſam, Proto-Notarius Apoſtolicus, & S. C. M. Parochus Aulicus.

P. Antonius Höller, Soc. Jeſu, Vice-Decanus. I.

1735 — Idem Decanus, II. cui ſucceſſit

P. Leopoldus Gruber, Soc. Jeſu, S. Theol. in Polemicis Profeſſor ordinarius. I.

1736 D. Joannes Leonardus Liebl, Proto-Notarius Apoſtolicus, S. C. M. Capellanus Aulicus.

P. Leopoldus Grueber, Soc. Jeſu, Vice-Decanus. II.

Annus.

1737 P. Adamus Fenzl, Soc. Jeſu, Caſuum Conſcientiæ Profeſſor ordinarius. I.

1738 D. Joannes Baptiſta Dembſcher, Curiæ Archiepiſcopalis Viennenſis Curatus.

P. Adamus Fenzl, Soc. Jeſu, Vice-Decanus. II.

1739 — Idem Decanus, S. Theol. Profeſſor ordinarius. III.

1740 D. Joſephus Joachimus de Concin, Archiepiſcopalis Viennenſis Aulæ Capellanus.

P. Adamus Fenzl, Soc. Jeſu, Vice-Decanus. IV.

1741 — Idem Decanus, V. cui ſucceſſit

P. Hieronymus Forchond, Soc. Jeſu. I.

1742 D. Georgius Ignatius Ruſchko, Curiæ Archiepiſcopalis Viennenſis Curatus.

P. Hieronymus Forchond, Soc. Jeſu, Vice-Decanus. II.

1743 — Idem Decanus, III. cui ſucceſſit

P. Antonius Hallerſtein, Soc. Jeſu. I.

1744 D. Ignatius Reutter de Reuttersfeld, Proto-Notarius Apoſtolicus, Epiſcopi Curienſis Conſiliarius, & ad S. Stephanum Beneficiatus.

P. Antonius Hallerſtein, Soc. Jeſu, Vice-Decanus. II.

1745 P. Franciſcus Xaverius Schez, Soc. Jeſu, S. Theol. in tertia Lectura Profeſſor. I.

1746 D. Franciſcus Joſephus de Weltiſchhoffer, Proto-Notarius Apoſtolicus, ad S. Stephanum Beneficiatus.

P. Franciſcus Xav. Schetz, Soc. Jeſu, Vice-Decanus. II.

Annus.

1747 — Idem Decanus, S. Theol. in tertia Lectura Profeſſor ordinarius. III.

1748 D. Franciſcus Caſparus de Seeger in Sagburg, S. R. I. Eques, Curiæ Archiep. Viennenſis Curatus.

P. Erneſtus Apfaltrer, Soc. Jeſu, Vice-Decanus. I.

1749 — Idem Decanus, II. cui ſucceſſit

P. Joſephus Gundl, Soc. Jeſu. I.

1750 D. Carolus Joſephus Wahler, Proto-Notarius Apoſtolicus.

P. Joſephus Gundl, Soc. Jeſu, Vice-Decanus. II.

1751 — Idem Decanus, III. & Sacræ Scripturæ Profeſſor.

1752 D. Georgius Fridericus Niderpauer, Curiæ Archiepiſcopalis Viennenſis Curatus.

P. Joſephus Gundl, Soc. Jeſu, Vice-Decanus. IV.

1753 P. Joſephus Köſsler, Soc. Jeſu. I.

1754 D. Dominicus Benedino, Curiæ Archiepiſcopalis Viennenſis Curatus.

P. Joſephus Köſsler, Soc. Jeſu, Vice-Decanus. II.

1755 — Idem Decanus. III.

1756 D. Joannes Baptiſta Edlinger, in Philoſophicis Examinator Cæſareo-Regius, & Curiæ Archiep. Viennenſis Curatus. I.

P. Joſephus Köſsler, Soc. Jeſu, Vice-Decanus. IV.

1757 P. Erasmus Frölich, Soc. Jeſu.

Annus.

1758 D. Joannes Mathias Zechmeiſter, Curiæ Archiepiſcopalis Viennenſis Cooperator.
1759 D. Joſephus Chriſtophorus Nobilis de Zorn, Philoſophiæ & J. U. Doctor. I.
1760 — Idem. II.
1761 D. Joannes Baptiſta Edlinger. II.
1762 — Idem. III.
1763 D. Melchior Planz, Curiæ Archiepiſcopalis Viennenſis Curatus, & Parochiæ Adminiſtrator. I.
1764 — Idem. II.
1765 — Idem. III.
1766 D. Antonius Sauli, Emin. & Celſ. S. R. E. Card. & Archiepiſcopi Viennenſis Cæremoniarius. I.
1767 — Idem. II.
1768 — Idem. III.
1769 D. Melchior Planz. IV.
1770 P. Joſephus Liesganig, Soc. Jeſu,
1771 D. Joſephus Xaverius Schnell, Art. Lib. & Philoſ. Doctor, Proto-Notarius Apoſtolicus, & Curiæ Archiepiſcop. Viennenſis Cooperator.

§. XIV.

SERIES SENIORUM FACULTATIS THEOLOGICÆ.

1591 P. Conradus Hollanderus, S. Ord. Prædicat. usque 1602.
1602 P. Petrus Hüttnerus, S. O. P. mort. 1622.

Annus.

1622 P. Gabriel de Vega, S. O. P. usque 1624.
1624 P. Joan. de Valdeſpino, S. O. P. usque 1630.
1630 P. Sigismundus Ferrarius, S. O. P. usque 1638. mort. 1646.
1638 P. Jacobus Plenck, S. O. P. usque 1645. mort. 1663.
1645 P. Reinerus Piſtorius, S. O. P. usque 1656. mort. 12. Jan. 1677.
1656 P. Raymundus Pinsger, S. O. P. usque 1677. mort. 1685.
1677 P. Petrus a Campo, S. O. P. usque 1688.
1688 P. Ambroſius Vernis, S. O. P. usque 1707.
1707 P. Carolus Emer, S. O. P. usque 1721. mort. 19. Julii 1722.
1721 P. Joſephus Pargger, S. O. P. usque 1723. mort. 17. Septembr. 1729.
1723 P. Cyrillus Riga, S. O. P. usque 1736. mort. 1758.
1736 P. Raymundus Limp, S. O. P. usque 1738.
1738 P. Lucas Dihaniz, S. O. P. usque 1749. mort. 5. Auguſt. 1750.
1749 P. Joſephus Riedl, S. O. P. usque 1752. prima vice.
1752 P. Joannes Baptiſta Urbani, S. J. usque 1755.
1755 P. Andreas Fritz, Soc. Jeſu, usque 1757.
1757 P. Caſparus Scheurer, Ord. Eremit. S. Auguſtini, in Theologicis Examinator Cæſareo-Regius, mort. 14. Octobr. 1759.
1759 P. Antonius Höller, Soc. Jeſu, Auguſtiſſimi Rom. Imperat. Joſephi II. Confeſſarius, mort. 27. Decembr. 1770.
1771 P. Joſephus Riedl, S. O. P. ſecunda vice.

§. XV.

§. XV.

SERIES SENIORUM FACULTATIS JURIDICÆ.

Annus.

1537 D. Stephanus Schwarz, Consiliarius Cæsareus, usque 1548. mort. 24. Januarii 1575.

1548 D. Fridericus Harrer, mort. 9. Novembris 1551.

1551 D. Georgius Eder, S. C. M. Aulæ Imperialis Consiliarius, mort. 19. Maji 1586.

1586 D. Wolfgangus Pudler, Excelsi Regiminis Consiliarius, mort. 8. April. 1595.

1595 D. Joannes Baptista Schwarzenthaller, S. C. M. Aulæ Imperialis Consiliarius, usque 1607. mort. 31. Martii 1615.

1607 D. Christophorus Pirchaimer, S. C. M. Aulæ Imperialis Consiliarius, mort. 1619.

1619 D. Paulus Hieronymus ab Ello, Excelsi Regiminis Consiliarius, mort. 1. Decembr. 1634.

1633 D. Joannes Puschmann, Vice-Senior.

1634 D. Carolus Perger, Excelsi Regim. Consiliarius, usque 30. Januar. 1640. mort. 22. Julii 1645.

1640 D. Bernardus Holler, Excelsi Regim. Consiliarius, mort. 2. Junii 1647.

1648 D. Jacobus Thavonat, Excelsi Regim. Consiliarius, usque 1663. mort. 1665.

1663 D. Victor Habbæus, usque 1664.

Annus,

1664 D. Joan. Georgius Hartmann, usque 1666.

1666 D. Joannes Thomas Molitor, Excelsi Regiminis Consiliarius, & Universitatis Rector, electus 30. Novembr. 1667. mort. 5. Octobris 1671.

1667 D. Jacobus Rigos, mort. 20. Febr. 1689.

1689 D. Wenceslaus Gallus Oczenasseck, mort. 22. Januarii 1713.

1713 D. Melchior Scheiblauer, mortuus eodem Anno.

D. Bernardus Schmelte, usque 1716.

1716 D. Joannes Bertrandus Mayer, mort. 15. Augusti 1720.

1720 D. Benedictus Eberhardus Molitor, mort. 15. Augusti 1725.

1725 D. Joannes Adamus Greneck, mort. 1739.

1739 D. Joan. Jacobus Oppenritter, mort. 1750.

1750 D. Joannes Adamus Reithorn, usque 1753. mort. 4. Januarii 1756.

1753 D. Georgius Rudolphus Ribitsch, usque 1755. mort. 9. Augusti 1764.

1755 D. Joannes Christophorus Ignatius Aigner, mort. 5. Novembris 1769.

1769 D. Franciscus Josephus Pruckmayr, mort. 24. Februarii 1770.

1770 D. Christophorus Rudolphus Wachtl, mortuus 16. Septembris 1770.

D. Joannes Adamus de Fritsch, S. R. I. Eques.

§. XVI.

§. XVI.

SERIES SENIORUM FACULTATIS MEDICÆ.

Annus.

1669 D. Balthasar Managetta, usque 1672.
1672 D. Wolfgangus Plöckner, usque 1684. mort. 29. Novembris 1700.
1684 D. Ferdinandus Fridericus Illmer, de & in Wartenberg, mort. 1698.
1698 D. Franciscus de Stockhamer, usque 1712. mort. 12. Maji 1721.
1712 D. Henricus Angelus Nobilis de Blümer, usque 1715. mort. 24. Aprilis 1732.
1715 D. Carolus Wolfgangus de Lebzeltern, mortuus 26. Octobris 1732.
1733 D. Joannes Franciscus Rauch, mort. 25. Octobris 1750.
1750 D. Franciscus Adamus de Deimbl, mort. 6. Martii 1754.
1754 D. Petrus Quarin, mort. 13. Maji 1759.
1759 D. Joannes Thaddæus de Pauminger, mort. 26. Junii 1763.
1763 D. Matthæus Sylverius, mort. 13. Aprilis 1766.
1766 D. Maximilianus Josephus de Damm, Regni Bohemiæ & annexarum Provinciarum Eques, ac Provincialis.

§. XVII.

SERIES SENIORUM FACULTATIS PHILOSOPHICÆ, E S. J.

Annus.

1656 P. Joannes Baptiſta Plengg.
1658 P. Hieronymus Milſer.
1659 P. Jacobus Topff.
1660 P. Balthaſar Geraldinus.
1661 P. Joannes Baptiſta Rovera.
1662 P. Erneſtus Lindelauf.
1663 P. Joannes Foreſius.
1664 P. Gerardus Zeferinus.
1665 P. Michael Marck.
1666 P. Ludovicus Wechtler.
1667 P. Sigismundus Gleispach.
1668 P. Martinus Piazol.
1669 P. Nicolaus Fouchard.
1670 P. Chriſtophorus Dell.
1671 P. Henricus Juncker.
1672 P. Sigismundus Siſerus.
1673 P. Franciſcus Dietrichſtein.
1674 P. Marcellinus Bautſchner.
1675 P. Franciſcus Dietrichſtein.
1676 P. Petrus Glaſer.
1677 P. Joannes Deſpotovicz.
1678 P. Ferdinandus Saherr.
1681 P. Conradus Müller.
1685 P. Bernardus Geiger.
1686 P. Franciſcus Reſcalli.
1687 P. Chriſtophorus Hörman.

1688

Annus.

1688 P. Joannes Baptiſta Röſing.
1689 P. Gabriel Heveneſſi.
1690 P. Engelbertus Biſchoff.
1691 P. Gabriel Frölich.
1692 P. Joſephus Schaletari.
1693 P. Engelbertus Biſchoff.
1694 P. Joſephus Klimer.
1695 P. Benedictus Quadri.
1696 P. Wolfgangus Plöckner.
1697 P. Ignatius Querck.
1698 P. Caſparus Glabotsnig.
1699 P. Antonius Bömer.
1700 P. Ignatius Reiffenſtul.
1701 P. Franciſcus Xaverius Standler.
1702 P. Antonius Zierndorff.
1703 P. Carolus Granelli.
1704 P. Franciſcus Waldner.
1705 P. Sigismundus Puſch.
1706 P. Albertus Purgſtal.
1707 P. Sigismundus Peer.
1708 P. Antonius Khogler.
1709 P. Octavius Bucelleni.
1710 P. Joſephus Gögger.
1711 P. Honorius Seeau.
1712 P. Stephanus Amiod.
1713 P. Franciſcus Molindes.
1714 P. Ludovicus Panigalli.
1715 P. Franciſcus Schmelzer.
1716 P. Gerardus Hilleprand.
1717 P. Michael Bombardi.
1718 P. Leopoldus Galler.
1719 P. Willibaldus Krieger.

Annus:

1720 P. Ignatius Choler.
1721 P. Joſephus Reichenau.
1722 P. Leopoldus Prandtner.
1723 P. Antonius Vantoſſi.
1724 P. Sebaſtianus Mitterdorffer.
1725 P. Auguſtinus Hingerle.
1726 P. Theophilus Thonhauſer.
1727 P. Sebaſtianus Inſprugger.
1728 P. Franciſcus Höller.
1729 P. Ignatius Kampmüller.
1730 P. Antonius Erber.
1731 P. Leopoldus Grueber.
1732 P. Antonius Höller.
1733 P. Ludovicus Debiel.
1734 P. Franciſcus Dolfin.
1735 P. Sebaſtianus Kayſer.
1736 P. Hieronymus Forchond.
1737 P. Franciſcus Xaverius Schez.
1738 P. Antonius Weilhamer.
1739 P. Erneſtus Apfaltrer.
1740 P. Carolus Dollenz.
1741 P. Cajetanus Rechpach.
1742 P. Joſephus Carl.
1743 P. Jacobus Focky.
1744 P. Antonius Gropper.
1745 P. Valentinus Kery.
1746 P. Joſephus Gundl.
1747 P. Joſephus Zanchi.
1748 P. Carolus Dillherr.
1749 P. Joſephus Köſsler.
1750 P. Wolfgangus Rechtenberg.
1751 P. Franciſcus Gindhör.

Annus.

1752 P. Joannes Baptiſta Kaſchuttnig.
1753 P. Joſephus Redlhamer.
1755 P. Michael Klaus.
1756 P. Michael Angelus Reggio, Soc. Jeſu, cui ſucceſſit
1757 D. Franciſcus Antonius Nobilis de Lezeni, Provincialis Mediolanenſis, Philoſ. & J. U. D. mort. 17. Aprilis 1763.
1763 D. Franciſcus Jacobus Ferner de Ferenau, Proto-Notarius Apoſtolicus, & Romanæ Rotæ immatriculatus.

§. XVIII.

SERIES PROCURATORUM NATIONIS AUSTRIACÆ.

1561 D. Georgius Tanner, J. U. D. ordinarius & primarius veterum Græcorum Scriptorum Interpres. I.
D. Laurentius Zadeſius, Artium & Philoſ. Magiſter, Canonicus Viennenſis & Officialis Paſſavienſis infra Anaſum, Moralis Philoſophiæ Profeſſor ordinarius. I.
1562 D. Joannes Pampelius, Art. & Phil. Magiſter, J. U. Baccalaureus. I.
D. Elias Anhartus, Philoſ. & Medic. Doctor.
1563 D. Georgius Tanner, J. U. D. ord. & prim. vet. Græc. Scriptorum Interpres. II.
D. Melchior Hoffmair, J. U. D. Pandectarum Profeſſor ordinarius. I.

1564

Annus.

1564 D. Laurentius Zadesius, Art. & Philos. Magister, Canonicus Viennensis, & Officialis Passaviensis infra Anasum, Moralis Philos. Professor ordinarius. II.

D. Bartholomæus Reisacher, Phil. & Med. Doctor, Mathematum Professor ordinarius. I.

1565 D. Melchior Hoffmair, J. U. D. Pandectarum Professor ordinarius. II.

D. Georgius Tanner, J. U. D. ordinarius & primarius veter. Græcor. Scriptorum Interpres, deficiente Theologo. III.

1566 D. Christophorus Widmann, Art. & Phil. Magister, Poeseos Professor ordinarius. I.

D. Ludovicus Marchpegius, Medicinæ Doctor. I.

1567 D. Sigismundus Eiseler, J. U. D. Pandectarum Professor ordinarius. I.

D. Laurentius Zadesius, Art. & Philos. Magister, Canonicus Viennensis, & Officialis Passaviensis infra Anasum, Moralis Philos. Professor ordinarius. III.

1568 D. Michael Ränntl, Artium & Philosophiæ Magister.

D. Ludovicus Marchpegius, Medicinæ Doctor. II.

1569 D. Sigismundus Eiseler, J. U. D. Pandectarum Professor ordinarius. II.

D. Franciscus Lacknerus, J. U. D. & Professor, deficiente Theologo.

Annus.

1570 P. Antonius Groſuptus, Ord. Præd. & Vicarius, S. Theol. Doctor ac Profeſſor publicus loco Philoſophi.

D. Chriſtophorus Widmann, Philoſophiæ & Medic. Doctor, Poeſeos & Litterarum politiorum Profeſſor ordinarius. II.

1571 D. Thomas Rueff, J. U. D. & Inſtit. Imper. Profeſſor ordinarius. I.

P. Paulus Abozanello, Ord. Præd. S. Theol. Doctor, & S. Script. Profeſſor primarius.

1572 D. Joannes Pampelius, Art. & Phil. Magiſter, J. U. Baccalaureus. II.

D. Bartholomæus Reiſacher, Philoſoph. & Medic. Doctor, Mathematum Profeſſor ordinarius. II.

1573 D. Sigismundus Eiſeler, J. U. D. Codicis Profeſſor ordinarius. III.

D. Thomas Raidelius, Philoſ. & S. Theol. Doctor, Rhetorices Profeſſor ordinarius, Officialis Paſſavienſis infra Anaſum, & Canonicus Viennenſis. I.

1574 D. Wolfgangus Schwanſer, J. U. D.

D. Paulus Weidnerus a Billerburg, Medicinæ Doctor, Sac. Cæſ. Majeſt. Phyſicus.

1575 D. Martinus Puſchmann, J. U. D.

P. Maximus Brixienſis, Ord. Prædicatorum, S. Theol. Doctor, Profeſſor ordinarius. I.

1576 D. Mathias Lubanus, Medicinæ Doctor, & Profeſſor, Cæſ. Scholæ Provinc. Inf. Auſtr. Phyſicus. I.

Virtus aſtra petit.

— Idem confirmatus. II.

Annus.

1577 D. Joannes Baptiſta Schwarzenthaller, J. U. D. Codicis Juſtin. Profeſſor ordinarius.

D. Thomas Raidelius, Philoſ. & S. Theol. Doctor, Rhetorices Profeſſor ordinarius, Officialis Paſſav. infra Anaſum, & Canonicus Viennenſis. II.

1578 D. Cornelius Grienwalder, Art. & Philoſ. Magiſter.

D. Adamus Pretterſchnegger, Philoſ. & Medic. Doctor. I.

1579 D. Martinus Göſſelius, J. U. D. Inſtit. Imper. Profeſſor ordinarius. I.

D. Joannes Equelus, Art. & Philoſ. Magiſter, S. Theol. Baccal. Canonicus Viennenſis, Moralis Philoſ. Prof. ordinarius.

1580 D. Stephanus Grieſſauer, Artium Magiſter, Civilis Scholæ Viennæ ad S. Stephanum Rector. I.

D. Chriſtophorus Fetz, Medic. Doctor.

1581 D. Carolus Stredele, J. U. D. & Pandectarum Profeſſor ordinarius.

P. Maximus Brixienſis, Ord. Præd. S. Theol. Doctor & Profeſſor ordinarius. II.

1582 D. Andreas Murinus, Art. & Phil. Magiſter.

Et pilo ſua Umbra.

D. Adamus Pretterſchnegger, Philoſ. & Medicinæ Doctor. II.

1583 D. Matthæus Stuff, J. U. D. Pandectarum Profeſſor ordinarius.

P. Maximus Brixienſis, Ord. Præd. S. Theol. Doctor, & Profeſſor ordinarius. III.

1584

Annus.

1584 D. Nicolaus Renner, Artium Magiſter, Profeſſor Grammatices ordinarius. I.

Eſt prudentis opus medium tenuiſſe beatum.

D. Stephanus Grieſſauer, Artium Magiſter, græcæ Linguæ Profeſſor primarius, Civilis Scholæ Viennæ ad S. Stephanum Rector, loco Medici. II.

Vivit poſt funera Virtus.

1585 D. Udalricus Kren a Krenberg, J. U. D. Excelſi Regiminis Conſiliarius.

Æternitas.

P. Maximus Brixienſis, Ordinis Prædicatorum, S. Theol. Doctor, & Profeſſor ordinarius. IV.

1586 D. Nicolaus Renner, Artium Magiſter, Profeſſor Grammatices ordinarius. II.

D. Adamus Pretterſchnegger, Phil. & Med. Doctor, Profeſſor primarius, & Sereniſſimæ Galliarum Reginæ Viduæ, ac Xenodochii Cæſarei Phyſicus. III.

1587 D. Michael Eham, J. U. D. Excelſi Regiminis Conſiliarius. I.

P. Maximus Brixienſis, Ord. Præd. S. Theol. Doctor, Profeſſor ordinarius. V.

1588 D. Nicolaus Renner, Art. Magiſter, Profeſſor Grammaticæ ordinarius. III.

D. Antonius Pinellus, Phil. & Medic. Doctor, Theoriæ Medicæ Profeſſor ordinarius. I.

Annus.

1589 D. Martinus Göſſelius, J. U. D. Inſtit. Imperial. Profeſſor ordinarius. II.

P. Maximus Brixienſis, Ord. Præd. S. Theol. Doctor, & Profeſſor ordinarius. VI.

1590 D. Chriſtophorus Palfinger, Art. & Philoſ. Magiſter, Univerſitatis Syndicus & Notarius.

D. Antonius Pinellus, Philoſ. & Medic. Doctor, Praxeos Medicæ Profeſſor primarius. II.

1591 D. Michael Eham, J. U. D. Excelſi Regim. Conſiliarius. II.

P. Maximus Brixienſis, Ord. Præd. S. Theol. Doctor, & Profeſſor ordinarius. VII.

1592 D. Andreas Gaſtelius, Art. & Phil. Magiſter, J. U. Baccalaureus, S. C. M. Secretarius.

D. Joannes Petrus Magnus, Phil. & Medic. Doctor, ejusdemque Profeſſor ordin. I.

1593 D. Chriſtophorus Pirchamer a Pirchenau, Philoſ. & J. U. D. S. C. M. Conſiliarius Imperialis Aulicus, & Excelſi Regiminis Cancellarius, Sacrique Lateranenſis Palatii & Aulæ Cæſareæ Comes.

P. Maximus Brixienſis, Ord. Præd. S. Theol. Doctor, & Profeſſor ordinarius. VIII.

1594 D. Nicolaus Renner, Art. & Phil. Magiſter, Profeſſor Grammatices ordinarius. IV.

D. Joannes Petrus Magnus, Philoſ. & Medicinæ Doctor, ejusdemque Profeſſor ordinarius. II.

Annus.

1595 D. Stephanus Bertholdus, J. U. D. Codicis Profeſſor ordinarius.

Tu ne cede malis, ſed contra audentior ito.

D. Joannes Pampelius, Canonicus Viennenſis, S. Theol. Doctor, & Profeſſor primarius. I. Cui ſucceſſit

P. Joannes Montanus Mollenſis, Soc. Jeſu, S. Theol. Doctor & Profeſſor. I.

1596 D. Chriſtophorus Faber, Art. & Phil. Magiſter, J. U. Candidatus, & græcæ Linguæ Profeſſor ordinarius. I.

D. Guido Antonius Scarmilionius, Philoſ. & Medicinæ Doctor, Theoriæ Medicæ Profeſſor ordinarius. I.

1597 D. Georgius Pölſterl, J. U. Doctor.

D. Joannes Pampelius, Canonicus Viennenſis, S. Theol. Doctor, & Profeſſor primarius. II.

1598 D. Nicolaus Renner, Art. & Philoſ. Magiſter, Profeſſor Grammatices ordinarius, Archiducalis Collegii Senior Collega. V.

D. Martinus Raigl, Philoſ. & Medic. Doctor, Matheſeos Profeſſor primarius.

1599 D. Thomas Rueff, Canonicus Viennenſis, Philoſ. & J. U. D. Inſtitut. Imperial. Profeſſor publicus. II.

Virtuti & Patriæ.

D. Joannes Pampelius, Canonicus Viennenſis, S. Theol. Doctor, & Profeſſor primarius, III.

Annus.

1600 D. Nicolaus Renner, Art. & Philoſ. Magiſter, Profeſſor Grammatices ordinarius, & Archiduc. Collegii Senior Collega. VI.

D. Dominicus Piſellus, Philoſ. & Medicinæ Doctor. I.

Tempora Tempore Tempera.

1601 D. Stephanus Schlachter, Philoſ. & J. U. Doctor, Excelſi Regim. Conſiliarius.

D. Joannes Pampelius, Canonicus Viennenſis, S. Theol. Doctor, & Profeſſor primarius. IV.

1602 D. Nicolaus Renner, Art. & Phil. Magiſter, Profeſſor Grammatices ordinarius, & Archiduc. Collegii Senior Collega. VII.

D. Guido Antonius Scarmilionius, Philoſ. & Medicinæ Doctor. II.

1603 D. Chriſtophorus Faber, Philoſ. & J. U. Doctor, Codicis & Juris Civilis Profeſſor ordinarius, S. C. M. Cameræ Vice-Procurator. II.

D. Andreas Weiſſenſtein, S. Theol. Doctor, Canonicus Regularis, & Decanus Clauſtro-Neoburgenſis.

1604 D. Nicolaus Renner, Art. & Philoſ. Magiſter, Profeſſor Grammatices ordinarius, & Archid. Collegii Senior Collega. VIII.

D. Guido Antonius Scarmilionius, Philoſ. & Medicinæ Doctor. III.

1605 D. Chriſtianus Schæffler, Philoſ. & J. U. Doctor, Pandect. Profeſſor ordinarius.

Integer vitæ, ſcelerisque purus.

P.

Annus.

P. Joannes Montanus Mollenſis, Soc. Jeſu, S. Theol. Doctor & Profeſſor, ob abſentiam Theologorum hujus nationis, ex Rhenana poſtulatus. II.

1606 D. Gregorius Perger, Art. & Phil. Magiſter, J. U. Baccalaureus.

D. Guilielmus Rechperger, Philoſ. & Med. Doctor, Mathematicus Cæſareus, ejusdemque Diſciplinæ Profeſſor primarius. I.

Mas vale, a quien dios ayuda, que quien mucho madruga.

Avec Eſperance, & Silence.

1607 D. Caſparus Schwab, J. U. D. Pandectarum Profeſſor ordinarius.

D. Joannes Baptiſta Camotius, S. Theolog. Doctor, in templo D. Michaelis Archangeli Beneficiatus.

Fac, & ama.

1608 D. Nicolaus Renner, Art. & Phil. Magiſter, Profeſſor Grammatices ordinarius, & Archiducal. Colleg. Senior Collega. IX.

D. Dominicus Piſellus, Philoſ. & Medicinæ Doctor. II.

1609 D. Jacobus Scholz, J. U. Doctor, S. C. M. a Conſiliis, & Sereniſſimi Domini Matthiæ II. coronati Hungariæ, & deſignati Bohemiæ Regis, Archiducis Auſtriæ, in Excelſo Inf. Auſt. Regim. Conſiliarius.

Litteris & Armis.

Annus.

D. Joannes Caſparus Stredele, Canonicus Viennenſis, S. Theologiæ Doctor.

Dum ſpiro, ſpero.

1610 D. Lambertus Luetanus, Artium & Philoſ. Magiſter.

Flectimur, non frangimur Undis.

D. Tobias Piripach, Philoſ. & Medic. Doctor, Theoriæ Medicæ Profeſſor ordinarius. I.

Fide, ſed cui, vide.

1611 D. Chriſtophorus Faber, Philoſ. & J. U. D. Excelſi Regiminis Conſiliarius. III.

Omnia ſi perdas, famam ſervare memento.

D. Georgius Puecher, Philoſ. & S. Theol. Doctor, Proto - Notarius Apoſtolicus, ad D. Michaelem Parochus, Linguæ græcæ Profeſſor. I.

Τὰ δ᾽ ηπὰ παντα μεταβοδὰς πολλὰς ἔχει.

1612 D. Georgius Sieſs, Art. & Philoſ. Magiſter, Organi Ariſtotelici Profeſſor. I.

Virtute & Labore.

D. Tobias Piripach, Philoſ. & Medicinæ Doctor, Theoriæ Medicæ Profeſſor ordinarius. II.

Εργα νέρον, βελὰι δὲ μέσων, ἐγχὰι δὲ γερόντων.

1613

Annus.

1613 D. Michael Eham, J. U. D. Aulæ & Jud. Advocatus. III.

D. Carolus Hüttendorffer, S. Theol. Doctor, Proto-Notarius Apoſtolicus, Cathedralis Eccleſiæ Vratislavienſis Canonicus, & ibidem ad S. Crucem Cuſtos.

Ingratus nemini gratus.

1614 D. Joannes Jacobus Puecher, Art. & Phil. Magiſter, Archiducalis Collegii Collega, Matheſeos Profeſſor ordinarius.

Per anguſta ad auguſta.

D. Guilielmus Rechperger, Phil. & Medic. Doctor, Mathematicus Cæſar. ejusdemque Diſciplinæ Profeſſor primarius. II.

1615 D. Joannes Hüttendorffer, J. U. Doctor, S. C. M. Senatus Eccleſiaſtici Conſiliarius.

D. Hieronymus Widmer, S. Theol. Doctor, Canonicus Viennenſis, & Conſiſtorii Epiſcopalis Conſiliarius.

1616 P. Joannes Auguſtinus Krebs, Ord. Præd. Artium & Philoſ. Magiſter.

Usque in Finem.

D. Guilielmus Rechperger, Phil. & Med. Doctor, Mathematicus Cæſareus, ejusdemque Diſciplinæ Profeſ. primarius. III.

1617 D. Paulus Hieronymus ab Ello, J. U. D.

D. Georgius Puecher, Philoſ. & S. Theol. Doctor, Proto-Notarius Apoſtolicus,

Annus.

ad D. Michaelem Parochus, Linguæ Græcæ Profeſſor. II.

1618 D. Joannes Georgius Pauer, Art. & Phil. Magiſter, J. U. Licentiatus.

Virtuti fortuna comes.

D. Joannes Caſparus Krafft, Phil. & Med. Doctor, ob abſentiam Medicorum hujus Nationis, ex Rhenana poſtulatus.

1619 D. Joannes Georgius Stredele, Phil. & J. U. Doctor, S. C. M. Conſiliarius. I.

— Idem ſecunda vice ob abſentiam Membrorum Facultatis Theologicæ confirmatus. II.

1620 D. Daniel Haller, Art. & Philoſ. Magiſter.

Ars Virtutis æmula.

D. Guilielmus Rechperger, Phil. & Medic. Doctor, Mathematicus Cæſareus, ejusdemque Diſciplinæ Profeſ. primarius. IV.

1621 D. Martinus Haffner, J. U. Doctor. I.

Honneur, ou mort.

Idem ſecunda vice ob defectum Membrorum Facultatis Theologicæ. II.

1622 D. Georgius Sieſs, Art. & Philoſ. Doctor, Organi Ariſtotelici Profeſſor, Canonicus Viennenſis. II.

D. Joannes Guilielmus Managetta, Phil. & Medic. Doctor.

Moribus antiquis res ſtat Romana virisque.

1623

Annus.

1623 D. Simon Hoffherr, J. U. D. Dominorum Statuum Inf. Auſtr. Secretarius.

P. Philippus Salerni, Ord. Min. Convent. S. Franciſci, S. Theologiæ Doctor & Profeſſor.

1624 D. Petrus Hoffmann, Art. & Phil. Magiſter, S. C. M. in Camera Aulica ab Epiſtolis. I.

Anchoram jeci, ſpe lactor.

D. Hubertus Toſſanus, Philoſ. & Medicinæ Doctor.

1625 D. Carolus Perger, J. U. D.

P. Octavianus de Panormo, Ord. Minor. Convent. S. Franciſci, S. Theologiæ Doctor.

1626 D. Joannes Carolus Aichpichl, Art. & Phil. Doctor, Univerſitatis Quæſtor.

Felicitatis comes invidia.

D. Jeremias Gollner, Phil. & Medic. Doctor, Urbis hujus Metropolitanæ Practicus.

Nul bien ſans peine.

1627 D. Clemens de Radolt, J. U. Doctor, S. C. M. Cameræ Aulicæ Secretarius. I.

P. Joannes de Valdeſpino, Ord. Prædicat. S. Theol. Doctor, & S. Script. Interpres, ob defectum Theologorum hujus Nationis, ex Rhenana poſtulatus.

1628

Annus.

1628 D. Clemens Koppitſch, Art. & Philoſ. Magiſter, S. Theol. Baccalaureus formatus, Canonicus Viennenſis, S. C. M. & Sereniſſimi Archiducis Leopoldi Wilhelmi Capellanus.

D. Joannes Haringshauſer, Philoſ. & Med. Doctor. I.

Non Colocynthis, ſed hedera.

Abhinc Officia Academica ex Decreto Cæſaris Ferdinandi II. cæperunt eſſe annua.

1629 D. Clemens de Radolt, J. U. Doctor, S. C. M. Conſiliarius, & Cameræ Aulicæ Secretarius. II.

Omnia labore & conſtantia.

1630 D. Martinus Geiger, S. Theol. Doctor, Decanus Haimburgenſis, ſed, quia in ſuo Decanatu degens, ut plurimum abeſſet, in ejus vicem ſubrogatus eſt

P. Octavianus de Ravenna, Ord. Prædic. S. Theol. Doctor, & Profeſſor, Prov. Hung. Miniſter Provincialis.

Charitate & fiducia.

1631 D. Petrus Hoffmann, Art. & Philoſ. Magiſter, S.C. M. Cam. Aulicæ Secretarius. II.

1632

Annus.

1632 D. Adamus Hillebrand, Philoſ. & Medicinæ Doctor.

Non ex aſpectu, ſed ex effectu.

1633 D. Joannes Mathias Pricklmayr, J. U. Doctor, S. C. M. Conſiliarius, & Fiſci Auſtr. Advocatus.

Ora & labora.

1634 P. Sigismundus Ferrarius, Ord. Prædicat. S. Theol. Doctor, & Profeſſor, ac Studii Generalis ad S. Mariam Rotundam Regens.

Hæc fuit antiquorum Patrum perfectio: amare Deum, contemnere ſemetipſum, non ſpernere aut judicare alium.

1635 D. Petrus Hoffmann, Art. & Philoſ. Magiſter, S. C. M. Conſiliarius, & Cameræ Aulicæ Secretarius. III.

1636 D. Joannes Haringshauſer, Philoſ. & Med. Doctor, S. C. M. Aulæ Medicus. II.

1637 D. Georgius Weinzierl, J. U. D. Excelſi Regiminis Conſiliarius.

1638 P. Leonardus Bagnus, Soc. Jeſu, Philoſ. & S. Theol. Doctor.

1639 P. Hyacinthus Schæffler, Ord. Prædic. Art. & Philoſ. Doctor, S. Theologiæ Lector.

1640 D. Chriſtianus Rechperger, Phil. & Med. Doctor.

1641 D. Philippus Pitzan, J. U. D. Aulæ & Jud. Advocatus.

1642

Annus.

1642 P. Franciſcus Pizzoni, S. J. Philoſ. & S. Theol. Doctor.

1643 P. Joannes Baptiſta Svanari, S. J. Artium & Philoſ. Doctor.

1644 D. Franciſcus Menſuratus, Philoſ. & Med. Doctor.

1645 D. Joannes Chriſtophorus Hörman, Philoſ. & J. U. D. Pandectarum Profeſſor ordinarius.

1646 P. Mathias Baſtianſchiz, S. J. Phil. & S. Theol. Doctor, S. Scripturæ Profeſſor.

1647 D. Michael Erneſtus a Scholzen, Artium Lib. & Philoſ. Doctor.

1648 D. Thomas Ferdinandus Rödtl, Philoſ. & Medicinæ Doctor. I.

1649 D. Wolfgangus Samiz, Art. & Phil. ac Juris utriusque Doctor.

1650 P. Angelus Brogiollus, S. J. Philoſ. & S. Theol. Doctor, poſt cujus reſignationem

P. Nicolaus Avancinus, Soc. Jeſu, Philoſ. & S. Theol. Doctor. I.

1651 P. Thomas Meyerl, Soc. Jeſu, Art. Lib. & Philoſ. Doctor.

1652 D. Gregorius Franciſcus Grafinger, Phil. & Medic. Doctor.

1653 D. Georgius Wochinitz, Philoſ. & J. U. Doctor, Aulæ & Judiciorum Advocatus.

1654 P. Nicolaus Avancinus, Soc. Jeſu, Philoſ. & S. Theol. Doctor, in Academico Soc. Jeſu Collegio Præfectus Generalis Studiorum. II.

1655

Annus.

1655 D. Caſparus Joannes Piripach, Art. Lib. & Philoſ. Doctor, Collegii Rationum Præſes, & Scholæ Civicæ ad S. Stephanum Rector.

1656 D. Thomas Ferdinandus Rödtl, Philoſ. & Medicinæ Doctor. II.

1657 D. Jacobus Rigos, J. U. D. & Pandectarum Profeſſor ordinarius.

Finis ſicut initium ſapientiæ timor Domini.

1658 P. Georgius Plazer, S. J. Phil. & S. Theol. Doctor, S. Scripturæ Profeſſor.

1659 D. Andreas Faswald, Art. Lib. & Philoſ. Doctor, S. Theol. Baccalaureus formatus, Sereniſſimi Archiducis Auſtriæ Leopoldi Guilielmi Sacellanus Aulicus, & Epheborum Præfectus.

1660 D. Balthaſar Managetta, Philoſ. & Medic. Doctor, S. C. M. Aulæ Medicus.

1661 D. Maximilianus Antonius Sala, Philoſ. & J. U. Doctor, Aulæ & Judiciorum Advocatus.

1662 P. Bernardus Geyer, S. J. Phil. & S. Theol. Doctor, poſt ejus reſignationem

P. Raymundus Pinsger, Ord. Præd. Phil. & S. Theol. Doctor, ac Profeſſor, Studii Generalis in Conventu Viennenſi ad S. Mariam Rotundam Regens.

1663 D. Chriſtophorus Tittmaninger, J. U. D. Aulæ & Judiciorum Advocatus.

1664 D. Valentinus Laurentius Wagner, Philoſ. & Medicinæ Doctor.

1665

Annus.

1665 P. Jacobus Topff, S. J. Art. Lib. & Philoſ. Doctor, poſt ejus diſceſſum

P. Sigismundus Gleispach, S. J. Art. Lib. & Philoſ. Doctor, Phyſices Profeſſor ordinarius.

1666 D. Caſparus Tunckelſteiner, Philoſ. & S. Theolog. Doctor, Parochus in Wolffpaſſing.

1667 D. Joannes Georgius Hoffmann, J. U. D. Inſtit. Imperial. Profeſſor ordinarius, Aulæ & Judiciorum Advocatus, Epiſcopatus Viennenſis Conſiſtorialis, & Celſiſſimorum Principum de Liechtenſtein Conſiliarius.

1668 D. Antonius de Pozzi, Phil. & Med. Doctor, S. C. M. Conſiliarius, & Medicus Cubicularius.

1669 P. Felix Coroninus, S. J. Art. Lib. & Phil. Doctor, Reginæ Poloniæ Eleonoræ, Archiducissæ Auſtriæ, Confeſſarius, poſt ejus diſceſſum

P. Franciſcus Xaverius Wismann, Soc. Jeſu, Art. Lib. & Philoſ. Doctor, in Cathedrali Eccleſia ad S. Stephanum Viennæ Concionator ordinarius.

1670 P. Vincentius Geitter, Ord. Præd. Philoſ. & S. Theol. Doctor.

1671 D. Georgius Focky, J. U. D. Aulæ & Judic. Advocatus.

1672 D. Wolfgangus Plöckner, Phil. & Med. Doctor, Dominorum Statuum Infer. Auſtr. pro Urbe Viennenſi Phyſicus ordinarius, Senior.

1673

Annus.

1673 D. Ignatius Theodoricus de Bonano, Artium Lib. & Phil. Doctor.

1674 P. Mathias Trughmüller, Ord. Præd. Phil. & S. Theol. Doctor.

1675 D. Joannes Paulus Scherza, Phil. & J. U. D. Aulæ & Judiciorum Advocatus.

1676 D. Joannes Chriſtophorus Reſch, Phil. & Medic. Doctor, in Urbe Viennenſi Sanitatis Magiſter.

Nulla peſtis ad nocendum efficacior, quam familiaris inimicus, meliora ergo vulnera amicorum, quam oſcula inimicorum.

1677 D. Joannes Georgius Frey, Artium Lib. & Phil. Doctor.

1678 P. Ferdinandus Hartiſch, Ord. Eremitarum S. Auguſtini, Phil. & S. Theol. Doctor.

1679 D. Joannes Adamus Reithorn, J. U. D. Aulæ & Judiciorum Advocatus, Conſiſtorii Epiſcop. Viennenſ. Conſiliarius.

Omnis vita ſervitium eſt.

1680 D. Carolus Feſta, Phil. & Medic. Doctor.

1681 D. Joannes Jacobus Huetter, Art. Lib. & Phil. Doctor.

1682 P. Franciſcus Siſerus, S. J. Phil. & S. Theol. Doctor ac Profeſſor, poſt ejus diſceſſum

D. Benedictus Eberl, Phil. & S. Theol. Doctor, Canonicus Viennenſis.

1683 D. Franciſcus Antonius Guarient a Raal, J. U. D. Excelſi Regiminis Conſiliarius.

Annus.

1684 D. Ferdinandus Fridericus Pock, Phil. & Medic. Doctor.

1685 D. Joannes Ferdinan. Nolthæus, Art. Lib. & Phil. Doctor, Viennæ ad S. Dorotheam Canonicus & Decanus.

1686 P. Ambrosius Sembler, S. J. Philos. & S. Theol. Doctor, ac in Moralibus Professor ordinarius.

1687 D. Franciscus Andreas Gall, J. U. D. Aulæ & Judiciorum Advocatus, Consistorii Episcopalis Passavienſis Consiliarius.

1688 D. Michael Puswe, Phil. & Medic. Doctor.

1689 P. Gabriel Frölich, S. J. Art. Lib. & Phil. Doctor, Logices Professor ordinarius. I.

1690 D. Simon Aloysius Aichinger, Philos. & S. Theol. Doctor, Proto - Notarius Apostolicus, Emin. & Rev. Principis, ac S. R. E. Cardinalis a Kollonitz Cæremoniarius & Secretarius.

1691 D. Melchior Scheiblauer, J. U. D. Aulæ & Judic. Advocatus, Instit. Imper. Professor ordinarius, supremi Aulæ Mareschal. Judicii Assessor, Consistorii Episcopalis Viennenſis Consiliarius.

1692 D. Joannes Franciscus Deimbl, Phil. & Medicinæ Doctor, Aurei Montis & Emericianæ Fundationis Superintendens.

1693 D. Udalricus Büchsenmeister, Art. Lib. & Phil. Doctor, Excelsi Regiminis Secretarius. I.

1694 D. Adamus Reinhardus Pistorius, Philos. & S. Theol. Doctor, Canonicus Viennenſ.

1695

Annus.

1695 D. Antonius Joſephus Oettl, J. U. D. Aulæ & Judic. Advocatus, Conſiſtorii Epiſcop. Paſſavienſis Conſiliarius, poſt ejus reſignationem.

D. Franciſcus Peyerl, J. U. D. Aulæ & Jud. Advocatus, Conſiſtorii Epiſc. Paſſavienſis Conſiliarius.

1696 D. Philippus Pfann, Phil. & Med. Doctor.

1697 D. Udalricus Büchſenmeiſter, Art. Lib. & Phil. Doctor, Excelſi Regiminis Secretarius. II.

1698 P. Reginaldus Juno, Ord. Præd. Phil. & S. Theolog. Doctor.

1699 D. Joannes Baptiſta Mayer, J. U. D. Aulæ & Judiciorum Advocatus, Inſtitutionum Imper. Profeſſor ordinarius, Conſiſtorii Epiſcop. Viennenſ. Conſiliarius, Rev. Status DD. Prælatorum Inf. Auſtr. Secretarius & Advocatus.

Nullus ſcit, mihi crede, quanta neſcit.

1700 D. Wolfgangus Carolus Lebzelter, Philoſ. & Medicinæ Doctor, Theoriæ Medicæ Profeſſor ordinarius.

1701 D. Franciſcus Adolphus Erneſtus Braittenbücher, Art. Liberal. & Phil. Doctor, S. C. M. Excelſæ Cameræ Aulicæ Secretarius, Sileſienſium trium Principatuum Referendarius, Sereniſ. ac Rev. Principis & Epiſcopi Vratislavienſ. Conſiliarius.

1702 D. Joſephus Henricus Jacobus Braittenbücher, Philoſ. & S. Theol. Doctor, Pro-

Annus.

to-Notarius Apoſtolicus, Viennæ ad S. Stephanum Canonicus, & Conſiſtorii Epiſcopalis Viennenſis Conſiliarius.

1703 D. Carolus Fridericus Illmer de Wartenberg, Regnorum Hungariæ & Bohemiæ Eques, Cameræ Aulicæ Procuratoris Adjunctus, Cancellariarum Aulicarum Hungariæ & Bohemiæ Advocatus.

Melius eſt bonum Nomen, quam univerſæ divitiæ, ſuper aurum & argentum.

1704 D. Joannes Stephanus Zanuti, Philoſ. & Medic. Doctor, Inſtitutionum Medicarum Profeſſor ordinarius, S. C. M. Aulæ Medicus, Statuum Inf. Auſtr. Phyſicus.

1705 P. Tobias Mosman, S. J. Artium Lib. & Phil. Doctor, Dialecticæ Profeſſor, poſt ejus diſceſſum

P. Antonius Khogler, S. J. Artium Lib. & Philoſ. Doctor, Logicæ Profeſſor.

1706 P. Gabriel Frölich, S. J. Phil. & S. Theol. Doctor. II.

1707 D. Georgius Chriſtophorus Mayeditſch, J. U. D. Aulæ & Jud. Advocatus, ſupremi Aulæ Mareſchal. Judicii Aſſeſſor, Fundationis Knapflianæ Superintendens.

1708 D. Franciſcus Petrus Hartung, Philoſ. & Medic. Doctor.

1709 P. Joannes Baptiſta Thullner, S. J. Artium & Philoſ. Doctor, cui ad Facultatem Theologicam transeunti ſucceſſit

P. Honorius Seeau, S. J. Art. Lib. & Phil. Doctor.

1710

Annus.

1710 P. Michael Hoffmann, S. J. Philoſ. & S. Theol. Doctor.

1711 D. Proſper Simon Gerhauſer, J. U. D. Aulæ & Judic. Advocatus, ſupremi Aulæ Mareſchal. Judicii Aſſeſſor, & Statuum Inf. Auſtr. Academiæ Profeſſor Juris.

1712 D. Franciſcus Auguſtinus Boſio, Philoſ. & Medic. Doctor.

1713 P. Ludovicus Panigalli, S. J. Art. Lib. & Philoſ. Doctor.

1714 D. Petrus Savoy, Phil. & S. Theol. Doctor, ad S. Stephanum Viennæ Epiſcopalis Curiæ & Chori Magiſter.

1715 D. Wolfgangus Senuti, J. U. D. Aulæ & Jud. Advocatus, Codicis Profeſſor ordinarius, Conſiſtorii Epiſcopal. Vienn. Conſiliarius, Status DD. Prælatorum Infer. Auſtriæ Canonum Profeſſor extraordinarius.

1716 D. Antonius Loigk, Phil. & Medic. Doctor, S. C. M. Caſtrenſis Medicus emeritus.

1717 D. Franciſcus Ignatius Nobilis de Lezeni, Art. Lib. & Philoſ. ac J. U. Doctor.

1718 P. Erneſtus Vols, S. J. Philoſ. & S. Theol. Doctor.

1719 D. Joannes Franciſcus Xaverius Carolus Mauritius Widureck, J. U. D. Aulæ & Jud. Advocatus, Conſiſtorii Epiſcopal. Viennenſ. Conſiliarius.

1720 D. Joſephus Paulus Pock, Philoſ. & Med. Doctor, Fundationis Aureo-Montanæ Superintendens.

Annus.

1721 D. Joannes Urbanus Möller, Art. Lib. & Phil. Doctor, Curiæ Epiſcopalis Viennenſis Curatus.

1722 D. Joſephus Rosner, Philoſ. & S. Theol. Doctor, Viennæ ad S. Dorotheam Canonicus, Magiſter Novitiorum & Juniorum Studentium Præfectus.

1723 D. Joannes Leopoldus Bahr, Aulæ & Jud. Advocatus, Conſiſtorii Archiepiſcop. Viennenſ. Conſiliarius.

1724 D. Franciſcus Adolphus Haberſack, Philoſ. & Medic. Doctor.

1725 D. Sebaſtianus Wagner, Art. Lib. & Phil. Doctor, S. Theol. Baccalaureus formatus, & in Xenodochio Civium Capellanus.

1726 P. Joſephus Reichenau, S. J. Philoſ. & S. Theol. Doctor, ac in Moralibus Profeſſor ordinarius, poſt ejus diſceſſum

P. Sebaſtianus Mitterdorffer, S. J. Philoſ. & S. Theol. Doctor, ac in Moralibus Profeſſor ordinarius.

1727 D. Joannes Carolus Ferdinandus a Pichl, J. U. D. Aulæ & Jud. Advocatus, Conſiſtorii Epiſcop. Paſſavienſis Conſiliarius, & Fundationis Knapſlianæ Superintendens.

1728 D. Franciſcus Joſephus Carolus Focky, Philoſ. & Medic. Doctor, Cæſarei Præſidii Viennæ Phyſicus, & Fundationis Aureo-Montanæ Superintendens.

1729

Annus.

1729 D. Franciſcus Antonius Zeisler, Art. Lib. & Phil. Doctor, S. Theol. Baccalaureus formatus, Curiæ Archiepiſc. Viennenſis Curatus.

1730 P. Petrus Schez, S. J. Philoſ. & S. Theol. Doctor, ac in Moralibus Profeſſor ordinarius.

1731 D. Antonius Bertrandus Mayer, J. U. Doctor, Aulæ & Judiciorum Advocatus, ſupremi Aulæ Mareſchal. Judicii Aſſeſſor, & Cameræ Aulicæ Procuratoris Adjunctus.

1732 D Petrus Quarin, Phil. & Medic. Doctor, Theoriæ Medicæ Profeſſor ordinarius.

1733 D. Joannes Franciſcus Ruepp, Art. Lib. & Phil. Doctor, S. C. M. Judicii Provinciæ Mareſchallici ad excipiendos teſtes Commiſſarius.

1734 P. Antonius Kapler, Ord. Erem. S. Auguſtini, Phil. & S. Theolog. Doctor, in Conventu ac Studio Generali ad SS. Sebaſtianum & Rochum Regens, Almæ Provinciæ Auſtr. & Hung. Definitor.

1735 D. Joannes Baptiſta Begontina, J. U. Doctor, Aulæ & Judiciorum Advocatus, ſupremi Aulæ Mareſchal. Judicii Aſſeſſor.

1736 D. Franciſcus Xaverius Antonius de Managetta & Lerchenau, Phil. & Medic. Doctor, Inſtitut. Medic. & Anatomiæ Profeſſor ordinarius.

1737 D. Ludovicus Carolus Xaverius du Parque de Parquenfeld, S. R. I. Eques, Artium

Annus.

Lib. & Phil. Doctor, in Eccleſ. B. Mariæ ad Scalas, & in Xenodochio S. Joan. Nepom. Vien. Pœnit.

1738 P. Hieronymus Forchond, S. J. Philoſ. & S. Theol. Doctor, in Polemicis Profeſſor ordinarius.

1739 D. Joannes Auguſtinus Romani, J. U. Doctor, Aulæ & Jud. Advocatus, S. C. & dein R. Majeſt. ſupremi Aulæ Mareſchal. Judicii Aſſeſſor.

1740 D. Carolus Joannes de Fetzer, Phil. & Medicinæ Doctor, Statuum Inf. Auſt. Academiæ Medicus.

1741 D. Ignatius Ruſchko, Art. Lib. & Phil. Doctor, in Metrop. Eccleſ. ad S. Stephanum Viennæ Archiepiſc. Curiæ Curatus.

1742 D. Bernardus Muneretti de Rettenfeld, S. R. I. Eques, Phil. & S. Theol. Doctor, Emin. ac Celſiſ. S. R. E. Presbyteri Card. S. R. I. Principis Epiſcopi Paſſavienſis infra Onaſ. Conſiliarius Conſiſtorialis.

1743 D. Carolus ab Ehrenthall, S. R. I. Eques, J. U. D. Aulæ & Judiciorum Advocatus.

1744 D. Maximilianus Joſephus Dietmann, Phil. & Medic. Doctor.

1745 D. Franciſcus Joſephus de Weltiſchhoffer, Art. Lib. & Phil. Doctor, Proto - Notarius Apoſtolicus in Metrop. Eccleſia ad S. Stephanum Viennæ Beneficiatus.

1746 D. Adamus Dvertitſch, Philoſ. & S. Theol Doctor, in Metrop. Eccleſia ad S. Stephanum Viennæ Pœnitentiarius & Archiepiſc. Curiæ Cooperator. 1747

Annus.

1747 D. Antonius de Hundeshagen, Philoſ. & J. U. D. Aulæ & Judic. Advocatus, Conſiſt. Archiepiſc. Vienn. Conſil. Fundationis Pacherianæ Superintendens.

1748 D. Jacobus Bernardus Antonius Rauch, Philoſ. & Medicinæ Doctor.

1749 D. Dominicus Benedino, Art. Lib. & Phil. Doctor, in Metrop. Eccleſ. ad S. Steph. Viennæ Archiep. Curiæ Cooperator.

1750 D. Joannes Joſephus Daniel, Phil. & S. Theologiæ Doctor, in Metrop. Eccleſ. ad S. Stephanum Viennæ Archiep. Curiæ Cooperator.

1751 D. Jacobus Joannes Paar, J. U. D. Aulæ & Judic. Advocatus.

1752 D. Joſephus Habermann, Philoſ. & Medic. Doctor, Noſocomii Pazmaniani Phyſicus ordinarius.

1753 D. Joannes Baptiſta Edlinger, Art. Lib. & Phil. Doctor, ejusdemque Cæſareo-Regius Examinator juratus, Archiepiſcop. Curiæ ad S. Stephanum Viennæ Curatus.

1754 D. Wernerus Joſephus Praitenacher de Praitenau, Art. Lib. Phil. & S. Theol. Doctor.

1755 D. Joannes Nepomucenus Ertl, J. U. D. Aulæ & Judic. Advocatus, Conſiſtorii Epiſcop. Paſſav. infra Onaſum Conſiliarius. I.

1756 D. Martinus Freund de Weyenberg, Phil. & Medic. Doctor, Sac. Cæſ. Reg. Maj. Aulæ Medicus.

Fide, ſed cui fidas, vide.

Annus.

1757 D. Joannes Mathias Zechmeiſter, Art. Lib. & Phil. Doctor, in Metrop. Eccleſia ad S. Stephanum Viennæ Archiepiſ. Curiæ Pœnitentiarius & Levita.

1758 P. Auguſtinus Naller, Ord. Erem. S. Auguſtini, S. Theol. Doctor.

1759 D. Joannes Nepomucenus Ertl, J. U. Doctor, Aulæ & Judic. Advocatus, Conſiſtorii Epiſc. Paſſav. infra Onaſ. Conſil. & Conſiſtorii Univerſitatis in Judicial. Conſiliarius perpetuus. II.

1760 D. Franciſcus Pachner, Art. Lib. Philoſ. & Medic. Doctor.

1761 P. Joſephus Liesganig, S. J. Art. Lib. & Philoſ. Doctor.

1762 P. Marinus Wilffing, Ord. Min. Convent. S. Franciſci, S. Theol. Doctor, & Almæ Provinc. Auſtr. Definitor perpetuus.

1763 D. Joannes Antonius Allmayr ab Allſtern, J. U. D. Aulæ & Jud. Advocatus, Conſiſtorii Univerſ. in Judicial. Conſil. perpetuus.

1764 D. Ferdinandus Joſephus Setti, Art. Lib. Phil. & Med. Doctor.

1765 D. Antonius Sauli, Art. Lib. & Philoſ. Doctor, Proto-Notarius Apoſt. Eminent. ac Celſiſ. S. R. E. Presbyteri Cardinalis, S. R. I. Principis & Archiepiſcopi Viennenſis Cæremoniarius.

1766 D. Joſephus de Hillmayr, Art. Lib. Philoſ. & S. Theol. Doctor, ad S. Petrum Beneficiatus Schwandnerianus.

1767

Annus.

1767 D. Joſephus Haggenmüller, J. U. D. Aulæ & Jud. Advocatus, Conſiſtorii Archiep. Viennenſ. Conſiliarius.

1768 D. Joſephus Pöckh, Art. Lib. Phil. & Medicinæ Doctor.

1769 P. Antonius Pilgram, S. J. Art. Lib. & Phil. Doctor, Cæſar. Univerſit. Aſtronomus ſubſtitutus.

1770 P. Charus Kare, Ord. Erem. S. Auguſtini, S. Theol. Doctor, Viennæ ad SS. Sebaſtianum & Rochum S. Script. Lector.

1771 D. Joſephus Tobenz, J. U. D. Aulæ, & Judiciorum Advocatus.

§. XIX.

SERIES PROCURATORUM NATIONIS RHENANÆ.

1415 M. Conradus Creuzer, Art. Magiſter. I.
M. Narciſſus Herz, S. Theol. Baccalaureus.

1416 M. Conradus Peuern, Juris Doctor.
M. Henricus Stoll, Med. Doctor.

1417 M. Conradus Creuzer, Art. Magiſter. II.
M. Henricus Tandorffer, Juris Doctor.
M. Joannes Merſwein, Subſtitutus.

1418 M. Joannes Gartner, Art. Magiſter.
M. Joannes de Francfordia, Juris Doctor.

1419 M. Joannes Stachler, Art. Magiſter.
M. Joannes Geuſs, S. Theol. Doctor. I.

1420

Annus.

1420 M. Wilhelmus Spann, Art. Mag. I.
M. Petrus Pachmüller, Decretorum Doctor.
1421 M. Paulus de Giengen, Art. Magiſter.
M. Wilhelmus Spann, Art. Magiſter. II.
1422 M. Caſparus Stachler, Art. Magiſter.
M. Jodocus Kauffmann, Art. Magiſter.
1423 M. Joannes Geuſsl, S. Theol. Doctor. II.
M. Conradus Schenck, Juris Doctor.
1424 M. Dietmarus Hindernpach, Medic. Doctor. I.
M. Chriſtophorus Guldein, Art. Mag. I.
1425 M. Pilgrinus Vormoſer, S. Theol. Doctor.
M. Petrus Kellner, Juris Doctor.
1426 M. Erasmus Rieder, Med. Doctor.
M. Ulricus de Weiſſenburga, Decretor Licentiatus.
1427 M. Joannes Sachs, S. Theol. Doctor.
M. Chriſtophorus Guldein, Juris Doctor. II.
1428 M. Dietmarus Hindernpach, Medicinæ Doctor. II.
M. Joannes Gröſsl, Art. Magiſter. I.
1429 M. Jodocus Gartner, S. Theol. Baccal. I.
M. Wilhelmus Brayspach.
1430 M. Joannes Stedler, Art. Magiſter. I.
M. Nicolaus de Auln, S. Theol. Baccalaur. Canonicus Viennenſis.
1431 M. Gregorius Konckel, electus Menſe Octobri. I.
1432 M. Fridericus Sibenhar, Art. Magiſter. I.
M. Bertholdus Deychsler, S. Theol. Doctor. I.

Annus.

1433 M. Joannes Stedler, Art. Magiſter. II.
M. Hartwicus Lampotinger, Juris Doctor. I.
1434 M. Georgius Konckel. II.
M. Jodocus Gartner, Artium Magiſter. II.
1435 M. Joannes Widmann, S. Theol. Licent.
M. Hartwicus Lampotinger, Juris Doctor. II.
1436 M. Bertholdus Deychsler, S. Theolog. Doctor. II.
M. Jodocus Hausner, Decret. Doctor. I.
M. Jodocus Gartner, Art. Magiſter. III.
1437 M. Conradus Mülner. I.
M. Jodocus Hausner, Decret. Doctor. II.
1438 M. Joannes Heller.
M. Joannes Naffzer.
1439 M. Fridericus Sibenhar, Art. Magiſter. II.
M. Hieronymus Poſſer. I.
1440 M. Michael Greſsley, Juris Doctor.
M. Jodocus Gartner, Art. Magiſter. IV.
1441 M. Joannes Gröſsl, S. Theol. Baccal. II.
M. Hieronymus Poſſer. II.
M. Erhardus de Wolffach.
1442 M. Martinus Guldein, Med. Doctor.
M. Leonardus Egerer, Art. Magiſter. I.
1443 M. Georgius Tudel, S. Theol. Baccal. I.
M. Jodocus Hausner, Decret. Doctor. III.
1444 M. Petrus Weidenpacher, Med. Doctor.
M. Jacobus Stöb, Artium Magiſter.
1445 M. Wernherus Löblin, S. Theol. Doctor.
M. Georgius Schreck, Juris Doctor.
1446 M. Hermannus Haym, Med. Doctor.
M. Conradus Salder, Art. Magiſter. I.

Annus.

1447 M. Conradus Müllner, S. Theol. Doctor. III.
M. Joannes de Bretheim, Juris Doctor.
1448 M. Marquardus de Wyſſach, Med. Doctor.
M. Conradus Salder, Art. Magiſter. II.
1449 M. Sigfridus de Hailbrun, Art. Magiſter.
M. Henricus de Pegnitz, Juris Doctor.
1450 M. Thomas Meſtlin, Medicinæ Doctor.
M. Joannes Hueber, Artium Magiſter, Decretorum Doctor. I.
1451 M. Andreas de Schærding, S. Theol. Doctor. I.
M. Leonardus Egerer, Juris Doctor. II.
1452 M. Caſparus Frue, Medic. Doctor.
M. Stephanus Coswein, Art. Magiſter.
1453 M. Petrus de Nürnberga, S. Theol. Doctor.
M. Joannes Eberhart, Juris Doctor.
1454 M. Georgius Mayer, Medicinæ Doctor.
M. Paulus Wann, Artium Magiſter.
1455 M. Joannes Harrer, S. Scripturæ Licentiatus.
M. Paulus Schweicker, Jur. Can. Licentiatus. I.
1456 M. Caſparus Griesnbeck, Med. Doctor.
M. Georgius Tudel, Art. Magiſter. II.
1457 M. Andreas de Schærding, S. Theol. Doctor. II.
M. Leonardus Pilhamer, Juris Doctor.
1458 M. Conradus Praun, Medicinæ Doctor.
M. Joannes Kolberg, Artium Magiſter.
1459 M. Joannes de Hailbrun, S. Theol. Doctor.
M. Paulus Schweicker, Juris Can. Licentiatus. II.

1460

Annus.

1460 M. Nicolaus Molitor, Med. Doctor. I.
M. Joannes Köttelsdorffer, Art. Magiſter.
1461 M. Ludovicus Steinkircher, S. Theol. Baccalaureus.
M. Paulus Schweicker, Juris Can. Licentiatus. III.
1462 M. Joannes Spardorffer, Medic. Doctor.
M. Nicolaus de Kreuzenach, Artium Magiſter. I.
1463 M. Martinus Hainzel, S. Theol. Baccalaureus formatus. I.
M. Joannes Hueber, Art. & Juris Canon. Profeſſor, Viennæ ad S. Stephanum Canonicus. II.
1464 M. Nicolaus Molitor, Medicinæ Doctor & Profeſſor. II.
M. Stephanus Gerung, Art. Lib. Magiſter, in Decretis Licentiatus, & Canonicus Viennenſis.
1465 M. Nicolaus de Kreuzenach, S. Theolog. Baccalaureus formatus. II.
M. Paulus Schweicker, Juris Can. Licent. IV.
1466 M. Conradus Mengler, Med. Baccal.
M. Joannes de Müldorff, Artium Magiſter.
1467 M. Martinus Hainzel, S. Theol. Baccalaur. formatus. II.
M. Paulus Schweicker, Juris Canon. Licentiatus. V.
1468 M. Georgius Schöblin, Art. & Medic. Baccalaureus. I.
M. Leonardus Egerer, Plebanus in Grünthal, Artium Magiſter. III.

1469

Annus.

1469 M. Joannes Point, dictus Veyhinger, S. Theol. Baccalaureus.
M. Conradus Keller, Juris Canon. Baccal.

1470 M. Bernardus Schleicher, Art. & Medicinæ Baccalaureus. I.
M. Georgius Czingl, Artium Magiſter, S. Theol. Baccal.

1471 M. Joannes Schöma, S. Theol. Baccal.
M. Michael Lochmayr, S. Theol. Baccal. & Decretorum Licentiatus. I.

1472 M. Laurentius Wiſenhofer, Artium & Medicinæ Profeſſor.
M. Leonardus Fruman, Artium Magiſter, S. Theol. Baccalaureus formatus. I.

1473 M. Leonardus Hayder, S. Theol. Baccalaureus.
M. Michael Lochmayr, S. Theol. Baccal. & Decretor. Licentiatus. II.

1474 M. Joannes Kröll, Artium & Med. Doctor.
M. Conradus Centgraff, Artium Magiſter, Canonicus Viennenſis.

1475 M. Leonardus Müllner, S. Theol. Baccal.
M. Joannes Pauch, Juris Canon. Baccal.

1476 M. Georgius Taler, Artium Magiſter, & Medic. Baccal.
M. Leonardus Frumann, Artium Magiſter, S. Theol. Baccalaureas formatus. II.

1477 M. Georgius Botſchgay, Artium Magiſter, S. Theol. Baccalaureus.
M. Joannes Kaltenmarckter, Juris Canonici & S. Theol. Baccalaureus. I.

Annus.

1478 M. Bernardus Schleicher, Medicinæ Baccalaureus. II.

M. Georgius Patterſtorffer, Artium Magiſter. I.

1479 M. Joannes Huffnagl, Artium Magiſter, & S. Theol. Baccalaureus.

M. Erhardus de Horchen, Juris Canonici Baccalaureus.

1480 M. Paulus Urſſenpeck, Art. & Medic. Doctor. I.

M. Joannes Diepolt, Art. Magiſter, S. Theolog. Baccal. formatus.

1481 M. Conradus Vaſsler, S. Theol. Baccalaureus formatus.

M. Joannes Kaltenmarckter, S. Theol. Baccalaureus, Art. & Juris Pontificii Profeſſor. II.

1482 M. Paulus Urſſenbeck, Art. & Medic. Doctor. II.

M. Michael Roys, Art. Magiſter, S. Theolog. Baccal. formatus.

1483 M. Udalricus Wall, S. Theol. Baccalaureus formatus.

M. Andreas Gebolff, Juris Doctor. I.

1484 M. Fridericus Gräsl, Artium & Medicinæ Magiſter. I.

M. Georgius Patterſtorffer, Art. Magiſter, S. Theol. Baccal. formatus. II.

1485 M. Andreas Pirckner, S. Theol. Baccalaureus formatus.

M. Sixtus Heim, Decretorum Doctor.

Annus.

1486 M. Georgius Schöblin, Artium & Medicinæ Doctor. II.
M. Leonardus Frumann, Artium Magiſter, S. Theol. Licentiatus. III.

1487 M. Conradus Plier, S. Theol. Baccalaureus formatus.
M. Andreas Gebolff, Juris Doctor. II.

1488 M. Michael Eiſeler, Medicinæ Doctor. I.
M. Sixtus Sibenhar, Artium Magiſter.

1489 M. Joannes Munz, S. Theol. Magiſter. I.
M. Conradus Pfreimdt, a Matre Heller, vocatus, Juris Doctor.

1490 M. Michael Eiſeler, Medicinæ Baccal. II.
M. Georgius Patterſtorffer, Art. Magiſter, S. Theol. Baccal. formatus. III.

1491 M. Joannes Munz, S. Theol. Baccal. II.
M. Andreas Gebolff, Juris Doctor. III.

1492 M. Bernardus Schlick, Medicinæ Baccal.
M. Georgius Lantſch, Art. Mag. S. Theol. Baccalaureus. I.

1493 M. Georgius Patterſtorffer, S. Theol. Baccal. formatus, electus menſ. April. IV.

1494 M. Fridericus Gräsl, Medic. Doctor. II.
M. Urbanus ex Sundeck, Art. Magiſter.

1495 M. Joannes Munz, S. Theol. Baccalaureus formatus. III.
M. Wolfgangus Löbl, Juris Doctor, mortuus 1495.
M. Georgius Patterſtorffer, S. Theol. Baccalaureus formatus. V.

1496 M. Joannes Rinkly, Medicinæ Doctor.
M. Bernardus Hohenleuttner, Art. Magiſter.

1497

Annus.

1497 M. Joannes Pengel, S. Theol. Baccal. I.
M. Gabriel ex Lauffen, Juris Licentiatus.
1498 M. Michael Eiſeler, Art. & Medicinæ Doctor. III.
M. Theodoricus Rhenanus, Artium Magiſter, & Juris Doctor.
1499 M. Bruno Witterſinck, S. Theol. Baccal.
M. Georgius Prenner, Juris Doctor.
1500 M. Wilhelmus Polyhinius, alias Puellinger, Artium & Medic. Doctor. I.

Perlegat antiquis miracula facta ſub Annis,
Qui volet, & noſtros comparet inde mores.

M. Joannes Fabri, Artium Magiſter. I.
1501 M. Joannes Keckmann, Artium Magiſter, S. Theol. Baccalaureus formatus. I.
M. Stephanus Lohr, Juris Doctor.
1502 M. Georgius Lantſch, S. Theol. Baccalaureus formatus. II.
M. Joannes Pengel, S. Theol. Baccalaureus formatus. II.
1503 M. Joannes Marckart, Medic. Doctor.
M. Joannes Hueber, Artium Magiſter.
1504 M. Joannes Keckmann, S. Theol. Baccalaureus formatus. II.
M. Joannes Lindner, Artium Magiſter.
1505 M. Conradus Falck, Medic. Doctor.
M. Gabriel Quiſcator, Artium Magiſter, & Juris Pont. Licentiatus.
1506 M. Joannes Keckmann, S. Theol. Baccal. formatus. III.
M. Andreas Misbeck, Art. Magiſter. I.

Annus.

1507 M. Wilhelmus Puellinger, Art. & Medic. Doctor. II.
M. Conradus Krafft, Juris Doctor.
1508 M. Georgius Razenberger, Art. Magiſter. I.
M. Chriſtianus Stadler, alias Orthueber.
1509 M. Georgius Tanſtetter, Art. & Medicinæ Doctor.
M. Georgius Gerber, Juris Doctor.
1510 M. Marcus Ruſtinicus, Art. Magiſter.
M. Joannes Fabri, Artium Magiſter. II.
1511 M. Joannes Enzianer, Art. & Medic. Doctor. I.
M. Udalricus Kauffmann, Artium & Juris Doctor.
1512 M. Joannes Fabri, Artium Magiſter, electus Menſe Octobri. III.
1513 M. Simon Lazius, Art. & Medic. Doctor. I.
M. Fridericus Harrer, Artium & J. U. Doctor. I.
1514 M. Leonardus Schrazhamer, Art. Magiſter, S. Theol. Baccalaureus. I.
M. Laurentius Motz, Artium Magiſter.
1515 M. Joannes Puechamer, Artium & Medicinæ Doctor.
M. Petrus Tanhauſer, Legum Doctor.
1516 M. Lucas Capher, S. Theol. Baccal. I.
M. Leonardus Schrazhamer, Art. Magiſter, S. Theol. Baccalaureus. II.
1517 M. Simon Lazius, Artium & Medicinæ Doctor. II.
M. Fridericus Harrer, Artium & J. U. Doctor. II.

Annus.

1518 M. Georgius Razenberger, Art. Magiſter. II.
M. Joannes Abhauſer, Artium Magiſter, & Decretorum Lector. I.
1519 M. Joannes Kullmayr, Medicinæ Doctor.
M. Andreas Harrer, Art. & J. U. Doctor. I.
1520 M. Georgius Razenberger, Artium Magiſter. III.
M. Sebaſtianus Cunzlin.
1521 M. Joannes Pilhamer, Artium & Medicinæ Doctor. I.
M. Joannes Fabri, Artium Magiſter, & J. U. Doctor. IV.
1522 M. Andreas Misbeck. II.
M. Fridericus Harrer, Artium & J. U. Doctor. III.
1523 M. Udalricus Fabri, Poeta, & Medicinæ Candidatus.
M. Lucas Capher, Art. Magiſter, S. Theol. Baccalaureus. II.
1524 M. Bartholomæus Gebel, Art. Magiſter, S. Theol. Baccalaureus. I.
M. Andreas Harrer, Art. & J. U. Doctor. II.
1525 M. Joannes Pilhamer, Artium & Medicinæ Doctor. II.
M. Joannes Abhauſer, Artium & J. U. Doctor. II.
1526 M. Georgius Razenberger, Artium Magiſter. IV.
M. Stephanus Sprugl, Art. Magiſter. I.
1527 M. Simon Lazius, Artium & Medicinæ Doctor. III.
M. Sebaſtianus Schalckhamer, Juris Doctor.

Annus.

1528 M. Stephanus Sprugl, Art. Magiſter. II.
M. Sebaſtianus Einſpach.

1529 M. Joannes Kotzing. I.
— Idem. II.

1530 M. Stephanus Sprugl, Art. Magiſter. III.
M. Bartholomæus Gebel, Artium Magiſter, S. Theol. Baccalaureus. II.

1531 M. Joannes Kotzing. III.
M. Mauritius Marchpeck. I.

1532 M. Alexander Pfeyzer, Medicinæ Doctor.
M. Sigismundus Hoffmaiſter.

1533 M. Leonardus Wirttinger. I.
M. Jacobus Strolin, J. U. Licentiatus.

1534 M. Mauritius Marchpeck, Med. Doctor. II.
M. Sebaſtianus Khienzl. I.

1535 M. Leonardus Wirttinger. II.
M. Lucius Corniculanus, Juris Doctor.

1536 M. Jacobus Walch, Medicinæ Doctor. I.
M. Sebaſtianus Khienzl. II.

1537 M. Joannes Gaudentius Anhauſer, S. Theol. Doctor.
M. Jacobus Walch, Medicinæ Doctor. II.

1538 M. Othmarus Fabri, Medicinæ Doctor.
M. Mauritius Marchpeck, Art. & Medicinæ Doctor. III.

1539 M. Stephanus Sprugl, Artium Magiſter, Canon. Vienn. electus Menſe Aprili. IV.

1540 M. Henricus Schedel, electus Menſe Octobri.

1541 M. Aribo Gopfrid, Medicinæ Doctor, electus Menſe Aprili.

1542 M. Lucius Crayer, J. U. D. electus Menſe Octobri. I.

1543

Annus.

1543 M. Stephanus Sprugl, Artium Magiſter, Canonicus Viennenſis. V.
M. Lucius Crayer, J. U. Doctor. II.

1544 M. Jacobus Walch, Medicinæ Doctor, electus Menſe Aprili. III.

1547 M. Nicolaus Polites, Artium Magiſter.
M. Lucius Crayer, J. U. Doctor. III.

1548 M. Burchardus de Monte, S. Paginæ Doctor, & Lector ordinarius, electus Menſe Aprili. I.

1549 M. Joannes Enzianer, Artium & Medicinæ Doctor. II.
M. Stephanus Sprugl, Artium Magiſter, Canonicus Viennenſis. VI.

1550 M. Lucius Crayer, J. U. Doctor, electus Menſe Aprili. IV.

1551 M. Lucius Crayer, J. U. Doctor. V.
M. Benedictus Kleinſchniz, Art. Magiſter. I.

1552 M. Guilielmus Columnoſius, Art. & Medicinæ Doctor. I.
M. Georgius Eder, J. U. D.

1553 M. Guilielmus Columnoſius, Medicinæ Doctor. II.
M. Chriſtophorus Hillinger, J. U. D. Univerſitatis Syndicus. I.

1554 M. Georgius Muſchlerus, Artium & J. U. Doctor. I.
M. Benedictus Kleinſchniz, Artium Magiſter. II.

1555 M. Burchardus de Monte, S. Theol. Licentiatus. II.
M. Martinus Eiſengrein, Art. & Phil. Doctor. I.

Annus.

1556 M. Christophorus Hillinger, J. U. D. Canonicus Olomucensis, Curiæ Patav. Official. & Vicarius Generalis. II.

M. Andreas Dadius, alias Kyenbaum, Philosophiæ Magister, & Professor ord. I.

Non nobis Domine, non nobis, sed nomini tuo da gloriam.

1557 M. Wolfgangus Schæffler, Art. & Philosophiæ Magister, J. U. Baccalaureus. I.

M. Christophorus Hillinger, J. U. D. Canonicus Patav. & Olomucensis, Proto-Notarius Apostolicus, &c. III.

Laudetur Deus in operibus suis.

1558 M. Hubertus Luetanus, Art. & Philos. Magister. I.

M. Bartholomæus Magerl, Artium & Philosophiæ Magister.

1559 M. Andreas Dadius, Medicinæ Doctor & Professor. II.

M. Michael Burger, Philos. Magister, & Orientalis Austriæ Provincialium Procurator juratus.

Deus providebit.

1560 M. Martinus Eisengrein, Art. & Phil. Doctor, Canonicus Viennensis. II.

Si vis vitam ingredi, serva mandata, Deus enim reddet unicuique secundum opera sua.

M. Benedictus Kleinschnitz, Artium Magister, & Professor. III.

1561

Annus.

1561 M. Georgius Sedlmayr, Artium & Philoſophiæ Magiſter. I.

Concordia res parvæ creſcunt, diſcordia vero maximæ dilabuntur.

M. Georgius Muſchlerus, Art. Lib. Philoſ. & J. U. Doctor, Cæſarei Stipendii Profeſſor publicus & ordinarius. II.

Soli Deo gloria.

1562 M. Joannes Malerus, Art. Lib. & Philoſophiæ Doctor, Sac. Regiæ Maj. Epheborum Præceptor.

Cur ſemper in ore habent Evangelium, Evangelium, cum tamen tota vita diſcrepet ab Evangelii Præceptis.

M. Michael Mosperger, Art. & Phil. Magiſter. I.

Tybicen fortunæ virtus.

1563 M. Joannes Katzius, Art. & Phil. Magiſter. I.

Canities ſapientiæ non requirit capillos candidos.

M. Bartholomæus Reiſacher, Medic. Doctor, & Mathematicus, poſtulatus ex Natione Auſtriaca.

1564 M. Wolfgangus Schæffler, J. U. Doctor. II.

M. Michael Mosperger, Art. & Phil. Magiſter. II.

Annus.

1565 M. Joannes Katzius, Art. & Philoſ. Magiſter. II.

M. Chriſtophorus Hillinger, J. U. D. Canonicus Patav. & Olomuc. Proto-Notarius Apoſtolicus, &c. IV.

1566 M. Guilielmus Euring, Art. & Philoſ. Magiſter, Sac. Author. Apoſt. Notar. publicus, Canon. Sæcularium in Eisgarn Præpoſitus.

Mæror voluptatis comes.

M. Lucius Crayer, J. U. Doctor. VI. mortuus 1566.

M. Benedictus Kleinſchnitz, Artium Magiſter. IV.

1567 M. Andreas Dadius, Medicinæ Doctor, Organi Ariſt. Profeſſor. III

M. Georgius Muſchlerus, J. U. D. & Profeſſor. III.

1568 M. Nicolaus Ruoff, Art. & Phil. Magiſter, naturalis Philoſ. Profeſſor publicus & ordinarius. I.

In manu vita eſt Domini potentis, in manu mors eſt Domini tonantis, huic ego vivam, moriarque, cum me fata vocabunt.

M. Joannes Katzius, Art. & Phil. Magiſter, Scholæ Civilis Vienn. ad S. Stephanum Rector. III.

Umbra virtutis gloria.

1569

Annus.

1569 M. Christophorus Kirnerus, Artium & Medicinæ Doctor.

Deus conservet Ecclesiam suam catholicam, & omnes in ea perseverantes, cunctos autem Hæreticos & Schismaticos confundat, Amen, Amen, Amen.

M. Wolfgangus Schæffler, J. U. Doctor. III.

1570 M. Georgius Sedlmayr, Artium & Philos. Magister. II.

Memorare novissima, & in æternum non peccabis.

M. Nicolaus Ruoff, Artium & Philos. Magister, J. U. Baccalaureus, & Naturalis Philosophiæ Professor ordinarius. II.

1571 M. Andreas Dadius, Medicinæ Doctor, Organi Arist. Professor. IV.

M. Wolfgangus Schæffler, J. U. Doctor. IV.

1572 P. Petrus Busæus, Soc. Jesu, S. Theol. Doctor, Sacrarum Litterar. novi Testamenti Professor ordinarius. I.

Gloria & honor omni operanti bonum. Rom. 2.

M. Benedictus Kleinschnitz, Art. & Phil. Magister, Professor publicus. V.

Dilige, & fac, quod vis. August.

1573 M. Joannes Katzius, Art. & Phil. Magister, Scholæ Civilis Viennensis ad S. Stephanum Rector. IV.

M. Joannes Schlick, J. U. D.

Fidentem nescit deseruisse Deus.

1574

Annus.

1574 P. Petrus Buſæus, Soc. Jeſu, S. Theolog. Doctor, & Profeſſor. II.

Dies noſtri quaſi umbra ſuper terram. 1. Paral. 29.

M. Martinus Bengel, Art. & Phil. Magiſter, Mathematum Profeſſor ordin. I.

1575 M. Andreas Dadius, Art. & Med. Doctor, Organi Ariſt. Profeſſor. V.

M. Leonardus Hoe, J. U. Doctor. I.

Quærite primum Regnum Dei, & reliqua omnia adjicientur vobis.

1576 P. Petrus Buſæus, Soc. Jeſu, S. Theolog. Doctor, & Sacræ Scripturæ Prof. III.

Sic tranſeamus per bona temporalia, ut non amittamus æterna.

M. Benedictus Kleinſchnitz, Art. Magiſter, & Profeſſor publicus. VI.

1577 M. Andreas Dadius, Artium & Medicinæ Doctor. VI.

M. Hugo Blotius, J. U. D. Artis Oratoriæ Profeſſor, & Bibliothecæ Cæſareæ Præfectus.

Securus latronum nudus.

1578 P. Petrus Buſæus, Soc. Jeſu, S. Theolog. Doctor, & Profeſſor ordinarius. IV.

Sobrie, juſte, & pie.

M. Benedictus Kleinſchnitz, Art. & Phil. Magiſter. VII.

1579

Annus.

1579 M. Joannes Katzius, Art. & Med. Doctor. V.
M. Petrus a Rottis, J. U. D. Cæsareæ Aulæ Advocatus.

1580 P. Petrus Busæus, Soc. Jesu, S. Theolog. Doctor & Professor ordinarius. V.
M. Martinus Bengel, Art. & Philos. Magister, Mathemat. Professor ordinarius, & ad D. Michael. Ludi Rector. II.

1581 M. Benedictus Perger, Medicinæ Doctor, postulatus ex Natione Austriaca. I.

Esto fidelis usque ad mortem, & dabo tibi coronam vitæ.

M. Leonardus Hoe, J. U. Doctor. II.

Oris atque cordis pulcherrima Harmonia.

1582 P. Petrus Busæus, Soc. Jesu, S. Theolog. Doctor, & Professor ordinarius. VI.

Deo gloria.

M. Hubertus Luetanus, Art. & Phil. Magister, Dialectices Professor publicus, & Cæsareæ Scholæ Provincialium inferioris Austriæ Rector. II.

Jovis omnia plena.

1583 M. Benedictus Perger, Philosophiæ & Medicinæ Doctor. II.
M. Waltherus Haschke, J. U. Doctor.

1584 M. Maximus Brixiensis, Ord. Prædicator. S. Theol. Doctor.
M. Martinus Bengel, Art. & Phil. Magister, Mathemat. Professor ordinarius. III.

1585

Annus.

1585 M. Adamus Petterſchnegger, Phil. & Medicinæ Doctor.

M. Waltherus Haſchke, J. U. Doctor. II.

1586 P. Petrus Buſæus, Soc. Jeſu, S. Theolog. Doctor & Profeſſor. VII.

M. Hubertus Luetanus, Artium & Philoſophiæ Magiſter, ejusdemque Profeſſor publicus, & Cæſ. Scholæ Provincial. inferioris Auſtr. Rector. III.

1587 D. Benedictus Perger, Phil. & Med. Doctor, ac Profeſſor. III.

D. Waltherus Haſchke, J. U. D. & Pandectarum Profeſſor. III.

Diſcite Juſtitiam.

1588 P. Chriſtianus Numicius, Soc. Jeſu, S. Theologiæ Doctor, & Profeſſor novi Teſtamenti ordinarius. I.

Sapientia hujus mundi ſtultitia eſt apud Deum. 1. Cor. 3.

D. Hubertus Luetanus, Phil. Profeſſor, & Cæſ. Scholæ Rector. IV.

1589 D. Benedictus Perger, Medicinæ Doctor, & Profeſſor. IV.

D. Waltherus Haſchke, J. U. Doctor, & S. Canonum Profeſſor. IV.

1590 P. Chriſtianus Numicius, Soc. Jeſu, S. Theolog. Doctor & Profeſſor. II.

Cognovi, quod non eſſet melius, niſi lætari, & facere bene in vita ſua. Eccl. 3.

D. Mathias Pichelmayr, Art. Mag. & J. U. Baccal. Rhetorices Profeſſor ordin. I.

1591

Annus.

1591 D. Benedictus Perger, Medicinæ Doctor, & Profeſſor. V.

D. Arnoldus Bormannus, J. U. D. Inſtitutionum Imperialium Profeſſor ordinarius.

Ardua vincunt.

1592 M. Conradus Hollanderus, S. Theol. Doctor, & Prior Patrum Prædicatorum ad S. Mariam Rotundam Viennæ. I.

Non divitiæ amici, ſed amici divitiæ.

D. Georgius Streicher, Artium & Philoſ. Magiſter, nec non Burſæ Liliorum Profeſſor.

1593 D. Mathias Pichelmayr, Phil. & J. U. D. Ethices Profeſſor ordinarius, electus 12. Octobris. II.

1594 M. Conradus Hollanderus, Ord. Prædicatorum, S. Theol. Doctor. II.

Divitiæ ſi affluant, nolite cor apponere.

D. Hubertus Luetanus, Philoſophiæ Profeſſor, & Cæſ. Scholæ Rector. V.

1595 D. Antonius Pinellus, Medic. Doctor, & Praxeos Profeſſor ordinarius, poſtulatus ex Natione Auſtriaca.

Dominus illuminatio mea.

D. Leonardus Hoe, J. U. D. Archiducis Ferdinandi Conſiliarius, & Advocatus Viennenſis. III.

Vive, ut non moriaris.

1596

Annus.

1596 D. Joannes Pollinger, S. Theol. Doctor, & ad D. Michael. Vienn. Parochus.

Dum provide, confidenter.

D. Georgius Speer, Art. & Phil. Mag. in Collegio Civili ad S. Stephanum Profes.

Si Deos hominesque celare possimus, nihil tamen esse injuste faciendum. Cic.

1597 D. Paulus Perckhofer, Philosophiæ & Medicinæ Doctor. I.

In nomine tuo salvum me fac Domine.

D. Arnoldus Aldenhofen, J. U. D. & Institut. Professor.

1598 P. Christianus Numicius, Soc. Jesu, S. Theolog. Doctor & Professor. III.

D. Joannes Probeck, Art. & Phil. Magister, Canonicus Viennensis, & Mathem. Professor secundarius.

Accipe, redde, cave.

1599 D. Isacius Panissod, Phil. & Med. Doctor. I.

D. Mathias Pichelmayr, Phil. & J. U. D. Sacr. Canonum Professor. III.

1600 P. Joannes Montanus Mollensis, Soc. Jesu, S. Theol. Doctor & Professor ordin. I.

In præsenti momentaneum & leve tribulationis nostræ, supra modum in sublimitate æternum gloriæ pondus operatur in nobis. 2. Cor. 4.

D. Nicolaus Renner, Art. Professor, postulatus ex Natione Austriaca.

Est prudentis opus medium tenuisse beatum.

1601

Annus.

1601 D. Paulus Perckhofer, Philoſ. & Medicinæ Doctor. II.

D. Vitus Sieſs, J. U. Doctor, Sac. Cæſar. Majeſt. Cameræ Aulicæ Vice-Procurator Juratus. I.

Amor Domini & diligentia ſpem munit.

1602 P. Joannes Montanus Mollenſis, Soc. Jeſu, S. Theol. Doctor & Profeſſor. II.

Non habemus hic manentem Civitatem, ſed futuram inquirimus. Hebr. 13.

D. Andreas Lechler, Art. & Phil. Magiſter, Organi Ariſtot. Profeſſor, & Scholæ Provinc. Vice-Rector. I.

Poſt operam requiem cupio, poſt triſtia læta.

1603 D. Paulus Perckhofer, Philoſ. & Medicinæ Doctor. III.

Durum patientia frango.

D. Chriſtophorus Faber, Phil. & J. U. D. Codicis Profeſſor, S. C. M. Cameræ Aulicæ Vice-Procurator.

Non eſt cujuslibet Corinthum appellere.

1604 P. Petrus Hüttner, Ord. Præd. S. Theol. Doctor & Profeſſor primarius. I.

Nox, quæ ſuper terram. Col. 3.

D. Andreas Lechler, Art. & Phil. Magiſter, Logices Profeſſor ordinarius. II.

Ignominiæ metus, magnum virtutis argumentum.

Annus.

1605 D. Conradus Colmanus, Phil. & Medicinæ Doctor. I.

Jesus Christus hodie, & heri, & in æternum. Hebr. ult. Cap.

D. Vitus Sieſs, J. U. D. Excelſi Regiminis Conſiliarius. II.

1606 P. Joannes Montanus Mollenſis, Soc. Jeſu, S. Theol. Doctor, & Profeſſor ord. III.

D. Andreas Lechler, Art. & Phil. Magiſter, Logices Profeſſor ordinarius. III.

1607 D. Conradus Colmanus, Phil. & Medicinæ Doctor. II.

Oret pro venia Filii Dei ſanguis, ne ſequatur ultio de peccatis noſtris.

D. Caſparus Schwab, J. U. D. & Pandectarum Profeſſor, poſtulatus ex Natione Auſtriaca. I.

Mundus regitur opinionibus, & decipitur.

1608 P. Petrus Hüttner, Ord. Præd. S. Theol. Doctor & Profeſſor primarius. II

D. Andreas Lechler, Art. & Phil. Magiſter, Logices Profeſſor ordinarius. IV.

Tutum eſt ſilentium.

1609 D. Iſacius Paniſſod, Philoſ. & Medicinæ Doctor. II.

Prudenter & ſimpliciter.

D. Jacobus Scholz, J. U. D. Excelſi Regiminis Conſiliarius.

Speramus.

1610

Annus.

1610 D. Georgius Puecher, Phil. & S. Theolog. Doctor, Proto-Notarius Apoſtolicus, Græcæ Linguæ Profeſſor, & ad D. Michaelem Parochus.

D. Jacobus Untzen, J. U. Baccal. & Regii Fori Advocatus. I.

Sat cito, ſi ſat bene.

1611 D. Tobias Piripach, Art. Lib. Phil. & Medicinæ Doctor, ejusdemque Theoriæ Profeſſor primarius.

In ſpe, & ſilentio.

D. Paulus Hieronymus ab Ello, J. U. D.

Succeſſive.

1612 P. Joannes Montanus Mollenſis, Soc. Jeſu, S. Theol. Doctor & Profeſſor ord. IV.

Bonum autem facientes, non deficiamus, tempore enim ſuo metemus non deficiente.
ad Galat. 6.

D. Henricus Abermann, Artium Magiſter, & Græcæ Linguæ Profeſſor publicus.

1613 D. Paulus Perckhofer, Philoſ. & Medicinæ Doctor. IV.

In manibus tuis ſortes meæ. Pſal. 30.

D. Caſparus Schwab, J. U. D. Excelſi Regiminis Conſiliarius. II.

1614 D. Carolus Hittendorffer, S. Theol. Doctor, Proto-Notarius Apoſtolicus, Ca-

Annus.

thedralis Eccleſiæ Vratislavienſis Canonicus, & ibidem ad S. Crucem Cuſtos.

Ingratus nemini gratus.

D. Andreas Lechler, Art. & Philoſ. Magiſter, Logices Profeſſor ordinarius. V.

Non eſt ad aſtra mollis e terra via. Seneca Trag. 1. Act. 2.

1615 D. Conradus Colmanus, Phil. & Medicinæ Doctor, ejusdemque Profeſſor Theoriæ primarius. III.

D. Jacobus Untzen, J. U. Baccal. & Regii Fori Advocatus. II.

1616 P. Martinus Becanus, Soc. Jeſu, S. Theol. Doctor & Profeſſor ordinarius. I.

D. Georgius Stöckel, Art. & Phil. Magiſter, Rhetorices Profeſſor ordinarius, & Canonicus Viennenſis.

1617 D. Paulus Perckhofer, Philoſ. & Medicinæ Doctor. V.

Qui diligitis Dominum, odite malum.

D. Georgius Schubert, J. U. D.

1618 P. Martinus Becanus, Soc. Jeſu, S. Theol. Doctor & Profeſſor ordinarius. II.

P. Joannes Auguſtinus Krebs, Ord. Prædicatorum, Art. & Phil. Magiſter.

1619 D. Paulus Perckhofer, Philoſ. & Medicinæ Doctor. VI.

D. Tobias Fuchs, Phil. & J. U. D. Pandectarum Profeſſor publicus.

Hoc ſub fatis.

1620

Annus.

1620 D. Paulus Pörſius, S. Theol. Doctor, Proto-Notarius Apoſtolicus, & Decanus in Miſtlbach.

D. Georgius Wagner, Art. & Phil. Doctor, in Cæſ. Nobil. Auſtriæ Infer. Collegio Collega, & in Archigymnaſ. Profeſſor Rhetorices ſubſtitutus.

Nil eſt deterius humili cum ſurgit in altum.

1621 D. Joannes Caſparus Krafft, Philoſ. & Medicinæ Doctor.

D. Clemens de Radolt, J. U. D.

Omnia labore & conſtantia.

1622 P. Chriſtophorus Mayr, Soc. Jeſu, S. Theologiæ Profeſſor.

D. Petrus Magier, Philoſ. Doctor, Medicinæ Baccal. & Phyſices Profeſſor primarius. I.

1623 D. Hubertus Toſſanus, Phil. & Med. Doctor.

D. Joannes Auguſtinus Zwerger, Philoſ. & J. U. D. Canonicus Viennenſis.

1624 D. Stephanus Zwirſchlag, Art. & Phil. Magiſter, S. Theol. Baccal. ad Cathedralem D. Stephani Eccleſiam Viennæ Chori Magiſter, electus 13. Octobris.

Homo videt in facie, Deus autem in corde.

1625 D. Iſacius Paniſſod, Phil. & Medic. Doctor, Cæſar. Comes Palatinus, & Eques S. Sepulchri Hieroſolymit. III.

Eſtote prudentes ſicut ſerpentes, & ſimplices velut columbæ.

Annus.

D. Maternus Hörman, J. U. Doctor. I.

Non auro virtus.

1626 P. Henricus Philippi, Soc. Jesu, S. Theol. Doctor, & S. Scripturæ Professor ordinarius.

P. Paulus Guldin, Soc. Jesu, Art. & Phil. Magister, ac Mathemat. Professor.

Omnia in mensura, numero, & pondere.

1627 D. Joannes Guilielmus Juncker, Philos. & Medicinæ Doctor. I.

Pietate & labore.

D. Matthæus Sengler, J. U. D. & Codicis Professor.

1628 P. Balthasar Corderius, Soc. Jesu, S. Theol. Doctor.

P. Martinus Klingenberger, Soc. Jesu, Art. Lib. & Philos. Magister. I.

Cum omnia feceritis, dicite, quia servi inutiles sumus.

Abhinc ex Decreto Cæsaris Ferdinandi II. Officia Academica cœperunt esse annua.

1629 D. Joannes Guilielmus Juncker, Philos. & Medicinæ Doctor. II.

1630 D. Maternus Hörmann, J. U. Doctor. II.

Deus humilibus dat gratiam.

1631

Annus.

1631 P. Carolus Muſſart, Soc. Jeſu, S. Theol. Doctor, & Sacræ Scripturæ Interpres ordinarius. I.

1632 D. Stephanus Wellner, Art. Lib. & Philoſ. Magiſter.

1633 D. Leonardus Mülgieſſer, Phil. & Medicinæ Doctor, S. C. M. & Archiducis Leopoldi Wilhelmi Medicus. I.

1634 D. Michael Wirſing, J. U. D.

Fiat voluntas Dei.

1635 P. Paulus Gualterus, Soc. Jeſu, S. Theol. Doctor & Profeſſor.

1636 D. Raymundus Enzmüller, Art. Magiſter, & J. U. Baccalaureus.

1637 D. Claudius Lopinus, Philoſ. & Medicinæ Doctor, Comes Palatinus.

Ardua per præceps gloria vadit iter.

1638 D. Petrus Hylgerus, J. U. D.

1639 P. Petrus Hulſs, Ord. Min. Conv. S. Franciſci, S. Theol. Doctor, & Sac. Cæſ. Majeſt. Conſiliarius, poſt ejus diſceſſum

P. Patricius de Rau, Ord. Eremit. S. Auguſtini, S. Theol. Doctor & Profeſſor publicus.

1640 D. Balthaſar Knapp, Art. Lib. & Phil. Magiſter, nec non S. Theol. Baccal. formatus, & ad S. Stephanum Curatus, poſt ejus diſceſſum ad Parochiam.

D. Joannes Georgius Frey, J. U. Baccalaureus. I.

Annus.

1641 D. Joannes Conradus Wechtler, Sac. Cæſ. Majeſt. Aulæ Medicus, poſt ejus reſignationem

D. Leonardus Mülgieſſer, Philoſ. & Medicinæ Doctor, Archiducis Leopoldi Wilhelmi Medicus. II.

1642 D. Joannes Georgius Frey, J. U. Doctor, & Judic. Advocatus. II.

Deo & Proximo.

1643 P. Joannes de Caſtillio, Soc. Jeſu, S. Theologiæ Doctor.

P. Carolus Muſſart, Soc. Jeſu, Vice-Procurator, S. Theol. Doctor. II.

1644 D. Joannes Faber, Art. Lib. & Phil. Doctor, Sac. Cæſ. Majeſt. Capellanus.

1645 D. Petrus a Magier, Phil. & Medic. Doctor, Comes Palatinus, & Statuum ſuperioris Auſtriæ Phyſicus ordinarius. II.

1646 D. Rupertus Hoffmayer, J. U. D.

1647 P. Reinerus Piſtorius, Ord. Præd. S. Theolog. Doctor, & ejusdem Facultatis Senior Conſiſtorialis.

1648 D. Michael Zwerger, Art. Lib. & Philoſ. Magiſter, Canonicus Viennenſis, Proto-Notarius Apoſtolicus.

1649 D. Petrus a Magier, Phil. & Medic. Doctor, Comes Palatin. & Statuum ſuperioris Auſtriæ Phyſicus ordinarius. III.

1650 D. Martinus Huetter, J. U. D.

1651 P. Joannes Franſſen, Ord. Prædicatorum, S. Theol. Doctor. I.

1652

Annus.

1652 P. Bernardus Girard, Ordin. Ciſterc. in S. Cruce Profeſſus, Art. Lib. & Philoſophiæ Doctor.

1653 D. Joannes Marcus Wackherus, Philoſ. & Medic. Doctor.

1654 D. Joannes Bernardus Unmuth, Philoſ. & J. U. D. Archiepiſcopi Salisburgenſis Conſiliarius.

1655 P. Joannes Franſſen, S. Theolog. Doctor, Ord. Præd. Prior Viennenſis. II.

1656 D. Jacobus Monſchein, Phil. & J. U. Doctor. I.

1657 D. Anſelmus Daniel Rezer, Phil. & Medic. Doctor, Infer. Auſtr. Statuum Provincial. Phyſicus primar. in urbe Vienna.

1658 D. Michael Bechtold, J. U. D.

Principium reſpice finem.

1659 D. Petrus Vauthier, S. Theol. Doctor, Cathedralis Eccleſiæ Vienn. Canonicus.

Nulla via eſt virtuti invia.

1660 D. Jacobus Monſchein, Philoſ. & J. U. D. Proto-Notarius Apoſtolicus, & Judiciorum Advocatus. II.

1661 D. Franciſcus Ganſer, Philoſ. & Medicinæ Doctor.

Deum time, Proximum ama.

1662 D. Jacobus Scheuermann, J. U. D. mortuus in Junio 1663.

D. Michael Zwick, J. U. Doctor. I.

Juſtitia & pax oſculata ſunt.

Annus.

1663 P. Martinus Klingenberger, Soc. Jeſu, Art. & Philoſ. Doctor. II.

1665 D. Petrus Leonardus de Montquentin, Phil. & Medicinæ Doctor.

Vivamus, ut ſemper morituri, laboremus, ut ſemper victuri.

1666 D. Joannes Erasmus a Krueg, J. U. D. Aulæ & Jud. Advocatus.

1667 D. Georgius Münzer, S. Theol. & Decretorum Doctor, Conſiſt. Epiſcop. Vien. Conſiliarius, & Proto-Notarius Apoſt.

Invia virtuti nulla magis eſt via, quam invidia.

1668 D. Thomas Meinrath, Phil. & J. U. D. Judic. Advocatus, Conſiſtorii Epiſcopal. Paſſav. Aſſeſſor.

1669 D. Joannes Ignatius Melchior Schubert, Philoſ. & Medicinæ Doctor.

Tu Deus es, qui facis mirabilia.

1670 D. Leopoldus Winckler, J. U. D.

1671 P. Gelaſius Pfraum, Ord. Erem. S. Auguſtini, S. Theol. Doctor, & Studii Generalis in Conventu Viennenſi extra urbem ejusdem Ordinis Regens.

1672 D. Balthaſar a Nolarn de Nolenſtein, Art. Lib. & Philoſ. Doctor, S. C. M. Conſiliarius.

Moderata durant.

1673

Annus.

1673 D. Joannes Conradus Kremer, Philoſ. & Medic. Doctor, ac Theoriæ Profeſſor primarius.

1674 D. Michael Zwick, J. U. Doctor. II.

1675 D. Laurentius Grüner, S. Theol. Doctor, Conſiſtorii Epiſcop. Vienn. Conſiliarius.

Spes mea a Domino.

1676 D. Joannes Guilielmus de la Breche, Art. & Philoſ. Doctor, Canonicus Viennen.

1677 D. Joannes Jacobus Stumpff, Philoſ. & Medicinæ Doctor.

Ora & labora.

1678 D. Joannes Möeden, J. U. D.

1679 D. Michael Haffner, Ord. Præd. S. Theol. Doctor, & Conventus Viennen. Prior.

1680 P. Conradus Müller, S. J. Art. Lib. & Philoſophiæ Doctor.

1681 D. Franciſcus Stockhamer, Philoſ. & Medicinæ Doctor ac Profeſſor.

1682 D. Joannes Sebaſtianus Gerwein, J. U. D.
D. Michael Zwick, J. U. Doctor. III.

1683 P. Candidus Schreitmüller, Ord. Prædicat. S. Theol. Doctor, & in Studio Generali Viennenſi Regens. I. poſt ejus diſceſſum.
P. Antonius Trarich, Ord. Præd. S. Theol. Doctor.

1684 D. Joannes Antonius de Veſtenburg, Art. & Philoſ. Doctor, S. Theol. Baccalaureus formatus & Canonicus Viennenſis.

1685

Annus.

1685 D. Hubertus van der Heyden, Philoſ. & Medicinæ Doctor. I.

1686 D. Jacobus Greyſſing, Phil. & J. U. D. Aulæ & Judiciorum Advocatus.

1687 P. Candidus Schreittmüller, Ord. Prædicat. S. Theol. Doctor, & in Studio Generali Viennenſi Regens. II.

1688 P. Georgius Faber, Soc. Jeſu, Art. Lib. & Philoſ. Doctor.

1689 D. Joannes Gabriel Gallermayer, Phil. & Medicinæ Doctor.

1690 D. Franciſcus Andeneggen, J. U. D. Aulæ & Judiciorum Advocatus.

1691 D. Georgius Henricus Lamprecht, S. Theol. Doctor, Curiæ Epiſcopalis Viennenſis Curatus.

Intus & extra.

1692 D. Macarius Abentheurer, Art. & Philoſ. Doctor, Curiæ Epiſcopalis Viennenſis Curatus. I.

1693 D. Hubertus van der Heyden, Philoſ. & Medicinæ Doctor. II.

1694 D. Andreas Wieninger, J. U. D.

1695 D. Bernardus Jodocus Brülle, S. Theolog. Doctor, Proto - Notarius Apoſtolicus, Eques Militiæ Chriſti, Conſiſtorii Epiſcopalis Paſſav. Conſiliarius, nec non Parochus Laenſis & Falbacenſis.

1696 D. Macarius Abentheurer, Art. Lib. & Phil. Doctor. II. poſt ejus reſignationem

D. Joan. Georgius Kräfftl, Art. Lib. & Phil. Doctor, S. Theol. Bacc. form. & ad S. Urſulam Confeſſarius. 1697

Annus.

1697 D. Joannes Wolfgangus Preyſer, Philoſ. & Medic. Doctor, ejusdemque Profeſſor Extraordinarius.

1698 D. Lucius de Lucüs, J. U. D. Aulæ & Judiciorum Advocatus.

1669 D. Jacobus a Sumerau, Art. Lib. Philoſ. & S. Theol. Doctor, Curiæ Epiſcopalis Viennenſis Curatus. I.

1700 D. Edmundus Jodocus Schlecht, Art. Lib. & Phil. Doctor, S. Theol. Baccalaureus formatus, & ad S. Urſulam Confeſſarius.

1701 D. Joannes Michael Surgant, Phil. & Med. Doctor, Viennæ Magiſter Sanitatis emeritus, & Xenodochii Civici Phyſicus.

1702 D. Franciſcus Ignatius Baumeiſter, J. U. D. Aulæ & Judic. Advocatus, Conſiſtorii Epiſc. Vienn. Conſiliarius.

1703 D. Jacobus a Sumerau, Art. Lib. Philoſ. & S. Theol. Doctor, Curiæ Epiſcop. Viennenſis Curatus. II.

1704 D. Joannes Adamus Schenkelius, Art. Lib. & Phil. Doctor, S. Theol. Baccalaureus, & Beneficiatus ad S. Laurentium.

1705 D. Chriſtophorus Ruck, Phil. & Medicinæ Doctor, Xenodochii Patzmaniani Phyſicus ordinarius. I.

Veritate & Conſtantia.

1706 D. Franciſcus Antonius Spaun, J. U. Doctor, Aulæ & Judiciorum Advocatus.

1707 D. Joannes Sautter, S. Theol. Doctor, Eccleſiæ Cathedralis ad S. Stephanum Ca-

no-

Annus.

nonicus, & Consistorii Episcop. Vienn. Consiliarius.

1708 P. Franciscus Molindes, Soc. Jesu, Artium Lib. & Philos. Doctor.

1709 D. Christophorus Ruck, Philos. & Medic. Doctor, Xenodochii Patzmaniani Physicus ordinarius. II.

1710 D. Franciscus Ignatius Pertl, J. U. D. Aulæ & Judiciorum Advocatus.

Perseverantia coronatur.

1711 D. Jacobus a Sumerau, Art. Lib. Philos. & S. Theol. Doctor, Eccles. Cathedralis ad S. Stephanum Canonicus, & Consistorii Episcop. Vienn. Consiliarius. III.

1712 D. Franciscus Antonius Fischer, Art. Lib. Phil. & S. Theol. Doctor, Proto-Notarius Apostolicus, & ad S. Elisab. in via Regia Pœnitentiarius. I.

1713 D. Joannes Baptista Conradus Adamus Manenbach, Phil. & Medicinæ Doctor. I.

Omnia cum Deo, & nihil sine eo.

1714 D. Joannes Baptista Michael de Holderiedt, Phil. & J. U. D. Sacri Palatii Comes, Auratæ Militiæ Eques, S. C. R. C. Maj. Judicii Bellici & Militiæ Viennen. Prætor, Aulæ & Judiciorum Advocatus.

1715 D. Joannes Fridericus Söhnlein, Philos. & S. Theol. Doctor, Curiæ Episcopalis Viennensis Curatus.

Annus.

1716 D. Balthaſar Stephani, Art. Lib. & Philoſ. Doctor, Proto-Notarius Apoſtolicus, ad S. Laurentium Beneficiatus.

1717 D. Joannes Baptiſta Conradus Adamus Manenbach, Phil. & Medicinæ Doctor, Imperatricis Eleonoræ Magdalenæ Thereſiæ Viduæ Aulæ Medicus. II.

1718 D. Benedictus Eberhardus Molitor, J. U. D. SS. Canonum Profeſſor publicus.

1719 D. Gerardus Hilleprand, S. J. Philoſophiæ & S. Theol. Doctor, ejusdemque in Moralibus Profeſſor ordinarius.

1720 D. Joannes Joſephus Sartori, S. Theol. & J. U. D. Eccleſ. Cathedralis ad S. Stephanum Canonicus.

1721 D. Thomas Michael Widmann, Philoſ. & Medicinæ Doctor, Xenodochii Militaris in Domo Pauperum Phyſicus ordinarius.

Prudenter, ut ſerpentes.

1722 D. Georgius Müller, J. U. D. Aulæ & Judiciorum Advocatus.

1723 P. Wilibaldus Krieger, Soc. Jeſu, S. Theol. Doctor, & Controverſiarum Profeſſor.

1724 D. Franciſcus Antonius de Fiſchern, Philoſ. J. U. & S. Theol. Doctor, Proto-Notarius Apoſtolicus, in Eccleſia S. Stephani Pœnitentiarius, & Sacrorum Director. II.

1725 D. Joannes Jacobus Freünd de Weyenberg, Phil. & Med. Doctor. Sac. Cæſ. Reg. Cathol. Majeſt. Aulæ Medicus.

Non mihi, ſed populo.

1726

Annus.

1726 D. Joannes Joſephus Antonius Rentz, J. U. Doctor, Aulæ & Judiciorum Advocatus, Digeſtorum Profeſſor publicus & ordinarius, Conſiſtorii Archiepiſcop. Viennenſis Conſiliarius.

Juſte & honeſte.

1727 P. Franciſcus Xav. Groſs, S. J. Philoſ. & S. Theolog. Doctor, ac tert. Lect. Profeſſor ordinarius.

1728 D. Ferdinandus Egger, Art. Lib. & Philoſ. Doctor, Xenodochii Cæſarei Curatus primarius, poſt cujus diſceſſum 20. Aprilis 1729.

P. Franciſcus Xav. Kislinger, S. J. Art. Lib. & Phil. Doctor, ejusdemque in Mathematicis Profeſſor ordinarius. I.

1729 D. Joannes Franciſcus Rauch, Phil. & Med. Doctor, ejusdemque in Theoreticis Profeſſor publicus & ordinarius, Aulæ Cæſareæ Medicus.

Vino, veneri modereris & ori.

1730 D. Joannes Gerardus Peez, J. U. D. Aulæ & Judiciorum Advocatus.

1731 P. Thomas Grill, Ord. Prædicat. S. Theologiæ Doctor.

1732 D. Joannes Leonardus Liebl, Art. Lib. & Phil. Doctor, Sac. Cæſ. Reg. Cathol. Majeſt. Capell. Aulicus.

1733 D. Antonius Salzgeber, Philoſ. & Medicinæ Doctor, DD. Statuum Provincialium Aca-

Annus.

Academiæ, Fundationis Chaoſianæ, & Domus Pauperum Phyſicus ordinarius, mortuus 25. Martii 1734.

Sanando alios extinguor.

D. Stephanus de Mack, Phil. & Medicinæ Doctor.

Non marceſcit.

1734 D. Franciſcus Rieger, J. U. D. Aulico-Bellici Cæſarei Conſilii, Judiciorumque Advocatus, Conſiſtorii Epiſc. Paſſav. Conſiliarius, Civitatis Viennenſis, & Suburbii Leopoldini Syndicus.

1735 D. Antonius Xaverius Marxer, S. Theolog. Doctor, Proto-Not. Apoſt. Eminentiſ. S. R. E. Cardinalis, & Archiepiſcopi Viennenſis Conſil. Conſiſt. & Cæſareo-Aulici Hoſpitalis Curatus.

1736 P. Antonius Weillhamer, S. J. Art. Lib. & Phil. Doctor, ejusdemque in Logicis Profeſſor ordinarius.

1737 D. Elias Reinhardus Engel, Phil. & Medic. Doctor, Regii Lotharingici, ac Magni Ducis Hetruriæ Archiater.

1738 D. Matthæus Müller, Art. Lib. Phil. & Juris utriusque Doctor, Aulæ & Judiciorum Advocatus.

1739 P. Franciſcus Kislinger, S. J. Philoſ. & S. Theol. Doctor, ejusdemque in Moralibus Profeſſor ordinarius. II.

Annus.

1740 D. Franciſcus Xaver. Caſparus de Seeger, Art. Lib. & Phil. Doctor, Metrop. Eccleſiæ ad S. Stephanum Curatus. I.

In cruce ſalus.

1741 D. Georgius Pæsmayr, Art. Lib. & Philoſ. nec non Med. Doctor. I.

1742 D. Joſephus Franciſcus Leopold. Dietmayr, de Dietmanſtorff, S. R. I. Eques, Aulæ & Jud. Advocatus, S. R. Hung. & Boh. Maj. Fiſci-Adjunctus, Conſiſtorii Epiſcop. Viennenſis Conſiliarius, & Civit. Vienn. Syndicus.

Fœcunda virorum paupertas.

1743 P. Joannes Godefridus Dürſch, Ord. Prædicat. S. Theol. Doctor.

1744 D. Franciſcus Xaverius Caſparus de Seeger, Art. Lib. & Phil. Doctor, Metrop. Eccleſiæ ad S. Stephanum Curatus. II.

1745 D. Georgius Pæsmayr, Art. Lib. & Philoſ. nec non Medic. Doctor, Hoſpitalium S. Joannis Nepom. & Eliſabethæ Phyſicus. II.

1746 D. Georgius Simon Jacobus Röſsl, J. U. D. Aulæ & Judiciorum Advocatus.

1747 D. Joannes Petrus Simen, Phil. & S. Theol. Doctor, Metrop. Eccleſiæ ad S. Stephanum Levita, & Pœnitentiarius, nec non Sacrorum Director. I.

Pro Deo, & proximo.

1748

Annus.

1748 D. Andreas Wiggenhauſer, Artium Lib. & Philoſ. Doctor, Proviſor Fundationis Aureo-Montanæ.

Hic murus Aheneus eſto: Nil conſcire ſibi, nulla palleſcere culpa. Horat.

1749 D. Adamus Joſephus Besnecker, Philoſ. & Medicinæ Doctor, nec non campeſtris Generalis Exercitus Regio-Cæſarei Medicus.

Loqui ſane neſcit, tacere qui non didicit: Pauca loqui ſua verba coqui vult providus; o qui talia conſueſcit, ſemper cum laude ſeneſcit.

1750 D. Ignatius Franciſcus Xaverius Joſephus Stöckl, J. U. Doctor, S. C. R. Majeſt. & Conſiſtorii Epiſcop. Paſſav. Conſiliarius, Inſtitut. Imperialium Profeſſor publicus & ordinarius.

Aliis inſerviendo conſumor.

Quid juvat humanos ſcire atque evolvere caſus, Si facienda fugis, vel fugienda facis.

1751 D. Joannes Petrus Simen, Phil. & S. Theol. Doctor, Metrop. Eccleſiæ ad S. Stephanum Cooperator, & Cæſ. Reg. Studii Theologici Examinator juratus. II.

1752 D. Joſephus Benedictus Lintz, Art. Lib. & Philoſ. Doctor, Eccleſiæ Metropol. ad S. Stephanum Beneficiatus. I.

Ultima ſemper
Expectanda dies homini, dicique beatus
Ante necem nemo, ſupremaque funera debet.
Ovid.

Annus.

1753 D. Ferdinandus Carolus de Seeger in Sagburg, S. R. I. Eques, Philoſ. & Medic. Doctor. I.

1754 D. Joannes Joſephus Alexius Michael Julier, Eques de Badenthall, J. U. D. Aulæ & Jud. Advocatus.

1755 D. Joannes Petrus Simen, Phil. & S. Theol. Doctor, ejusdemque Cæſ. Regius Examinator juratus, Metrop. Eccleſiæ Viennenſis Cooperator. III.

1756 P. Antonius Angerer, S. J. Artium Lib. & Philoſ. Doctor, ejusdemque in Ethicis Profeſſor publicus & ordinarius.

1757 D. Joannes Abrahamus Salzgeber, Phil. & Medicinæ Doctor.

1758 D. Joſephus Mathias Hotz, J. U. D. Eccleſiæ Metrop. ad S. Stephanum Curatus, Conſiſtorii Archiepiſc. Viennenſis Conſiliarius. I.

Juſtus quaſi Leo confidens abſque terrore erit.
Proverb. Cap. 28.

1759 P. Clemens König, Ord. Min. S. Franciſci Convent. S. Theol. Doctor, Cæſareo-Regius Examinator juratus, & in Conv. ad S. Crucem Studiorum Regens.

1760 D. Joſephus Benedictus Lintz, Art. Lib. & Phil. Doctor, nec non Eccleſiæ Metrop. ad S. Stephanum Beneficiatus. II.

1761 D. Ferdinandus Carolus de Seeger in Sagburg, S. R. I. Eques, Phil. & Medicinæ Doctor. II.

1762

Annus

1762 D. Joſephus Mathias Hotz, J. U. D. Eccleſiæ Metrop. ad S. Stephanum Curatus Senior, Conſiſtorii Archiepiſcop. Viennenſis Conſiliarius. II.

1763 P. Hermanus Joſephus Straſſer, Ord. Min. S. Franciſci Convent. S. Theol. Doctor, & in Conventu Vienn. ad S. Crucem Studii Generalis Regens.

1764 D. Joſephus Xaverius Schnell, Art. Lib. & Phil. Doctor, Proto-Notarius Apoſtolicus, Metropol. Eccleſiæ ad S. Stephanum Pœnitentiarius, & Archiepiſcopalis Curiæ Cooperator. I.

1765 D. Joannes Carolus Keſtler, Art. Lib. Philoſophiæ & Medicinæ Doctor.

1766 D. Franciſcus Joſephus Seeger, J. U. D. Aulæ & Judiciorum Advocatus.

1767 D. Franciſcus Hoffmann, Art. Lib. Philoſ. & S. Theol. Doctor.

1768 D. Joſephus Xaverius Schnell, Art. Lib. & Philoſ. Doctor, Proto-Notarius Apoſtolicus, & Archiepiſcopalis Curiæ ad S. Stephanum Cooperator. II.

1769 D. Joannes Petrus Xaverius Faucken, Phil. & Medic. Doctor, ad S. Marcum & in Orphanotrophio Phyſicus.

1770 D. Bernardus Brauer, J. U. D. Aulæ & Judiciorum Advocatus.

1771 D. Antonius Joſ. de Felber, Art. Lib. Phil. & S. Theol. Doctor, Proto-Not. Apoſt. & Ven. Capituli Colleg. Eccl. S. Michaelis Archang. de Caſtro Ferreo Canonicus,

§. XX.

SERIES PROCURATORUM NATIONIS HUNGARICÆ.

Annus.

1453 M. Joannes Meſſingflor.
M. Thomas Priesner.
1454 M. Joannes Prudl, Artium Magiſter.
M. Blaſius Hympf.
1455 M. Andreas de Buda, Canonicus Eccleſiæ Veſzprimienſis.
M. Lucas de Alba-Regali.
1456 M. Jacobus Schaffnid.
M. Nicolaus de Noythod, Canonicus in Alba-Regali.
1457 M. Stephanus de Lignicia, Medic. Doctor.
M. Petrus Kötten.
1458 M. Michael de Sigeth.
M. Joannes de Goltperg, S. Theol. Baccalaureus. I.
1459 M. Paulus Pötchin, S. Theol. Baccalaureus. I.
M. Thomas Altenberger, Juris Canon. Baccalaureus. I.
1460 M. Andreas Bſarsky.
M. Martinus Krumpfeld.
1461 M. Valentinus de Veresmarton, Juris Canonici Baccalaureus. I. cui ſubſtitutus
M. Joannes de Goltperg, S. Theol. Baccalaureus. II.
M. Laurentius de Krumpach.

1462

Annus.

1462 M. Georgius Andreas de Niſſa, Decret. Licentiatus. I.
M. Petrus Götfart, Art. Magiſter.
1463 M. Paulus Pötchin, S. Theol. Baccal. II.
M. Thomas de Isdenz.
1464 M. Martinus Pruner, S. Theol. Baccal. I.
M. Thomas Altenberger, Juris Canon. Baccalaureus. II.
1465 M. Antonius de Macranz.
M. Joannes Perchtner. I.
1466 M. Andreas de S. Georgio, Decretorum Baccalaureus, Canonicus Eccleſiæ Jaurinenſis.
M. Franciſcus Kereckes.
1467 M. Paulus Kitzel.
M. Joannes de Goltperg, S. Theol. Baccalaureus. III.
1468 M. Michael Kuttner, Juris Canonici Licentiatus.
M. Antonius Pogner, S. Theol. Baccalaureus. I.
1469 M. Petrus Raszig.
M. Stephanus Teuerl.
1470 M. Georgius Andreas de Niſſa, Decretorum Licentiatus. II.
M. Emericus de Czeſcheg, Art. Magiſter, Canon. Eccleſ. Strigonienſis.
1471 M. Valentinus de Veresmarton, Juris Canon. Baccal. Canonic. Eccleſiæ Strigonienſis. II.
M. Daniel de Koſtelez. I.

Annus.

1472 M. Hieronymus de Corona.
M. Albertus de Alba-Regali, S. Theol. Baccal. Canonicus, Eccleſiæ Colocenſis.
1473 M. Adamus Chempnet, Decretorum Doctor, & Canonicus Olomucenſis.
M. Martinus Pruner, S. Theolog. Baccalaureus. II.
1474 M. Georgius Andreas de Niſſa, Decretorum Doctor. III.
M. Mathias de Krumpach, Art. Magiſter. I.
1475 M. Jacobus Schmerz.
M. Joannes Perchtner. II.
1476 M. Ladislaus Orzagiulag.
M. Antonius Pogner, S. Theologiæ Baccalaureus. II.
1477 M. Michael de Schesburck.
M. Wenceslaus ex Budweis, Art. Magiſter.
1478 M. Clemens de Agria, Art. Magiſter, Decretorum Baccalaureus.
M. Jodocus Harler, Art. Magiſter. I.
1479 M. Auguſtinus Haſchko.
M. Daniel de Koſtelez. II.
1480 M. Mathias de Krumpach, Art. Mag. II.
M. Joannes Planckner, Archidiaconus Kamarzenſis, & Canon. Zagrabienſis.
1481 M. Gregorius de Cibinio.
M. Caſparus Kriechpaum, Art. Magiſter. I.
1482 — Idem. II.
M. Petrus Zeckel.
1483 M. Jodocus Welling, Art. Magiſter, Decretorum Baccalaureus.
M. Wenceslaus Lethoſchnik, Artium Magiſter. I.

1484

Annus.

1484 M. Leonardus Chutten.
M. Laurentius ex Braunau. I.
1485 — Idem. II.
M. Wenceslaus Lethoſchnick, Art. Magiſter. II.
1486 M. Valentinus Pellifex.
M. Simon Kienauer, Art. Magiſter.
1487 M. Georgius de S. Anna, S. Theol. Baccalaureus. I.
M. Philippus Zondynus.
1488 M. Mathias Knofloch, cui ſucceſſit
M. Mathias de Krumpach, Art. Mag. III.
1489 M. Georgius de S. Anna, S. Theolog. Baccalaureus. II.
M. Joannes Angerer, J. U. Doctor. I.
1490 M. Caſparus Fridburger, Art. Mag. I.
M. Wenceslaus Lethoſchnick, Art. Magiſter. III.
1491 M. Michael Altenberger.
M. Laurentius Muſchinger.
1492 M. Valentinus Kraus, electus XIV. Aprilis.
1493 M. Jodocus Harler, Art. Magiſter, electus XIV. Aprilis. II.
M. Caſparus Fridburger, Art. Magiſter. II.
1494 M. Stephanus Chetzew.
M. Laurentius Clomp, Art. Magiſter.
1495 M. Sebaſtianus de Zridazel.
M. Jodocus Harler, Art. Magiſter. III.
1496 M. Georgius de S. Anna, S. Theol. Licentiatus. III.
M. Servatius Beer.

Annus.

1497 M. Nicolaus Babor.
M. Joannes de Mohacz.
1498 M. Georgius Mandl, J. U. Doctor. I.
M. Michael Vitezius, J. U. D.
1499 M. Andreas Unverdorben. I.
M. Andreas Meixner, Decretorum Licentiatus. I.
1500 M. Georgius Mandl, J. U. Doctor. II.
M. Michael de Premarton, Art. & Medicinæ Doctor. I.
1501 M. Caſparus Fridburger, Art. Mag. III.
M. Andreas Unverdorben. II.
1502 M. Georgius de S. Anna, S. Theol. Licentiatus, electus 13. Octobris. IV.
1503 M. Martinus Capinius, Juris Pontificii Doctor.
M. Andreas Meixner, Decret. Licent. II.
1504 M. Joannes Stubenrauch.
M. Michael de Premarton, Art. & Medicinæ Doctor. II.
1505 M. Jacobus Vexillifer. I.
M. Andreas Meixner, Decret. Licent. III.
1506 M. Joannes Angerer, J. U. Doctor. II.
M. Georgius de S. Anna, S. Theol. Profeſſor. V.
1507 M. Cyrillus Pintha.
M. Chriſtophorus Abortius. I.
1508 M. Martinus Pilladi, cui ſubſtitutus
M. Jacobus Vexillifer. II.
M. Ambroſius Salzer, S. Theolog. Licentiatus. I.

1509

Annus.

1509 M. Dominicus Albinus, Art. Magiſter.
M. Joannes Croner.
1510 M. Joannes Angerer, J. U. Doctor. III.
M. Chriſtophorus Abortius. II.
1511 M. Melchior Chal, Art. Magiſter.
*, Leonardus Dobrohoſt, Juris Licent. I.
1512 M. Jacobus Vexillifer. III. cui ſucceſſit
M. Leonardus Dobrohoſt, Juris Licent. II.
M. Iſidorus de Hoſtun, Decret. Doctor.
1513 M. Ambroſius Salzer, S. Theol. Licent. II.
M. Oswaldus Saumer, Art. Magiſter. I.
1514 M. Joannes Angerer, J. U. Doctor. IV.
M. Andreas Meixner, Decret. Licent. IV. mort. 9. Februarii 1515.
1515 M. Jacobus Vexillifer. IV.
M. Petrus Sempronius, alias Sandperg, electus XIV. Aprilis. I.
M. Wolfgangus Heiligmayr. I.
1516 M. Joannes Angerer, J. U. Doctor. V.
M. Joannes Muncko.
1517 M. Joannes Aurifaber, Art. Magiſter. I.
M. Wolfgangus Heiligmayr. II.
1518 M. Oswaldus Saumer, Art. Magiſter. II.
M. Joannes Saginus.
1519 M. Joannes Angerer, J. U. Doctor. VI.
M. Chriſtianus Borbardinus Kyzer.
1520 M. Oswaldus Saumer, Art. Magiſter. III.
M. Leonardus Dobrohoſt, Juris Licent. III.
1521 M. Thomas Wall, electus 14. Aprilis.
1522 M. Jacobus Vexillifer. V.
M. Oswaldus Saumer, Art. Magiſter. IV.

Annus.

1523 M. Leonardus Dobrohoſt, J. U. Doctor. IV.
M. Chriſtophorus Abortius, Canon. Brunenſis. III.

1524 M. Petrus Sempronius, alias Sandperg. II.
M. Michael de Premarton, Art. & Medic. Doctor. III.

1525 M. Ambroſius Salzer, S. Theolog. Licentiatus. III.
M. Joannes Aurifaber, Art. Magiſter. II.

1526 — Idem. III.
M. Leonardus Dobrohoſt, J. U. Doctor. V.

1527 M. Petrus Sempronius, alias Sandperg. III.
M. Oswaldus Saumer, Art. Magiſter. V.

1528 M. Michael de Premarton, Art. & Medic. Doctor. IV.
M. Joannes Aurifaber, Artium Magiſter, S. Theol. Baccalaureus. IV.

1529 M. Ambroſius Salzer, S. Theol. Licent. IV.
M. Oswaldus Saumer, Art. Magiſter. VI.

1530 M. Ambroſius Salzer, S. Theol. Licent. V.
M. Oswaldus Saumer, Art. Magiſter. VII.

1531 M. Joannes Aurifaber, Art. Mag. S. Theol. Baccalaureus. V.
M. Ambroſius Salzer, S. Theol. Licent. VI.

1532 M. Oswaldus Saumer, Art. Mag. electus 14. Aprilis. VIII.

1534 M. Thomas Schroffenſteiner, Art. Magiſter, electus XIV. Aprilis.

1535 M. Clemens Kuppitz.
M. Ambroſius Salzer, S. Theol. Licent. VII.

1536 M. Franciſcus Emericus, Med. Doctor. I
M. Oswaldus Saumer, Art. Magiſter. IX

1537

Annus.

1537 M. Ambroſius Salzer, S. Theol. Licent. VIII.
M. Franciſcus Emericus, Med. Doctor. II.
1538 M. Joannes Soranus, Medic. Doctor.
M. Oswaldus Saumer, Art. Magiſter. X.
1539 M. Joannes Aurifaber, Art. Mag. S. Theol. Baccalaureus. VI.
M. Ambroſius Salzer, S. Theol. Licent. IX.
1540 M. Franciſcus Emericus, Med. Doctor. III.
M. Oswaldus Saumer, Art. Magiſter. XI.
1541 M. Joannes Aurifaber, Art. Mag. S. Theol. Baccalaureus. VII.
M. Oswaldus Saumer, Art. Magiſter. XII.
1542 M. Franciſcus Emericus, Med. Doctor. IV.
M. Valentinus Scheidelwizig, J. U. Doctor. I.
1543 M. Oswaldus Saumer, Art. Magiſter. XIII.
M. Valentinus Scheidelwizig, J. U. Doctor. II.
1544 M. Michael Fabri, Art. & Philoſ. Doctor, electus 14. Aprilis. I.
1545 M. Oswaldus Saumer, Art. Magiſter, electus XIV. Aprilis. XIV.
1546 M. Mathias Cornax, Art. Magiſter, Medicinæ Doctor. I.
M. Franciſcus Emericus, Philoſ. & Medic. Doctor. V.
1547 M. Oswaldus Saumer, Art. Magiſter. XV.
— Idem. XVI.
1548 M. Michael Fabri, Art. & Phil. Doctor. II.
— Idem. III.
1549 M. Oswaldus Saumer, Art. Magiſter. XVII.
M. Mathias Cornax, Art. & Med. Doctor. II.

1550

Annus.

1550 M. Chriſtophorus Hörmann, J. U. Doctor. I.
M. Joannes Harſcher, Art. Magiſter, & S. Script. Licentiatus. I.

1551 M. Oswaldus Saumer, Art. Mag. XVIII.
M. Franciſcus Emericus, Art. & Medicinæ Doctor. VI.

1552 M. Chriſtophorus Hörmann, J. U. Doctor. II.
M. Joannes Harſcher, Art. Mag. & S. Scripturæ Licentiatus. II.

1553 M. Ludovicus Künig, Art. & Medic. Doctor. I.
— Idem. II.

1554 M. Joannes Harſcher, Art. Mag. & S. Scripturæ Licentiatus. III.
— Idem. IV.

1555 M. Ladislaus Stuff, Phil. & Med. Doctor. I.
M. Paulus Fabricius, Med. Doctor, Regius Mathemat. Profeſſor. I.

1556 M. Mathias Cornax, Medicinæ Doctor, electus XIII. Octobris. III.

1557 M. Paulus Aigner. I.
M. Paulus Fabricius, Medicinæ Doctor. II.

1558 M. Paulus Aigner. II.
— Idem. III.

1559 — Idem. IV.
M. Hieronymus Lauterbachius.

1560 M. Paulus Fabricius, Medicinæ Doctor. III.
P. Vincentius Andronicus, Ord. Prædicat. Philoſ. & S. Theol. Doctor.

Annus.

1561 D. Joannes Neumann, Art. Magiſter. I.
D. Ladislaus Stuff, Phil. & Med. Doctor. II.
1562 — Idem. III.
D. Paulus Fabricius, Philoſ. & Medic. Doctor. IV.
1563 D. Ladislaus Stuff, Phil. & Medic. Doctor, electus 14. Aprilis. IV.
1564 — Idem electus XIV. Aprilis. V.
D. Benjamin Löbſchitz, Philoſ. & Medic. Doctor. I.
1565 D. Joannes Neumann, Medic. Doctor, & Magiſter Sanitatis. II.
D. Ladislaus Stuff, Philoſ. & Medic. Doctor. VI.
1566 D. Paulus Fabricius, Phil. & Med. Doctor, Cæſaris Mathematicus. V. cui ſubſtitutus
D. Ladislaus Stuff, Philoſ. & Medicinæ Doctor. VII.
D. Melchior Engelhart, J. U. Doctor. I.
1567 D. Paulus Fabricius, Philoſ. & Medic. Doctor, Cæſ. Mathematicus. VI.
D. Joannes Neumann, Philoſ. & Medicinæ Doctor. III.
1568 D. Melchior Engelhart, J. U. Doctor. II.
D. Laurentius Zimmermann, J. U. D.
1569 D. Paulus Fabricius, Philoſ. & Medicinæ Doctor, electus XIV. Aprilis. VII.
1570 D. Melchior Engelhart, J. U. Doctor. III.
P. Adalbertus Pauzeck, Soc. Jeſu, S. Theol. Doctor.

Annus.

1571 D. Martinus Bengelius, Artium & Philoſ. Magiſter.

D. Paulus Fabricius, Philoſ. & Medic. Doctor. VIII.

1572 D. Melchior Engelhart, J. U. Doctor. IV.

D. Georgius Ederus, J. U. Doctor, Sac. Cæſ. Majeſt. Conſiliarius.

1573 D. Benjamin Löbſchiz, Philoſ. & Medicinæ Doctor. II.

D. Paulus Fabricius, Philoſ. & Medicinæ Doctor. IX.

1574 D. Andreas Nigrinus, J. U. Doctor. I.

P. Petrus Buſæus, Soc. Jeſu, S. Theol. Doctor.

1575 D. Sebaldus Peninger, Artium & Philoſ. Magiſter.

D. Benjamin Löbſchiz, Philoſ. & Medicinæ Doctor. III.

1576 D. Andreas Nigrinus, J. U. Doctor. II.

P. Joannes Aſchermannus, Soc. Jeſu, S. Theol. Doctor. I.

1578 D. Andreas Nigrinus, J. U. Doctor. III.

P. Joannes Aſchermannus, Soc. Jeſu, S. Theol. Doctor. II.

1579 D. Paulus Fabricius, Philoſ. & Medic. Doctor. X.

— Idem. XI.

1580 — Idem electus 13. Octobris. XII.

1583 D. Joachimus Rauckh, Art. & Philoſ. Doctor.

D. Adamus Pretterſchnegger, Philoſophiæ & Medicinæ Doctor.

1584

Annus.

1584 D. Andreas Nigrinus, J. U. Doctor. IV.
P. Joannes Aſchermannus, Soc. Jeſu, S. Theol. Doctor. III.

1585 D. Vitus Schieſſer, Art. & Phil. Doctor. I.
D. Benedictus Perger, Phil. & Medic. Doctor.

1586 D. Andreas Nigrinus, J. U. Doctor. V.
P. Joannes Aſchermannus, Soc. Jeſu, S. Theol. Doctor. IV.

1187 D. Chriſtophorus Burger, Art. & Philoſ. Magiſter.
D. Andreas Iſingius, Philoſ. & Medicinæ Doctor. I.

1588 D. Andreas Nigrinus, J. U. Doctor. VI.
P. Chriſtianus Numicius, Soc. Jeſu, S. Theologiæ Doctor. I.

1589 D. Vitus Schieſſer, Art. & Phil. Doctor. II.
D. Andreas Iſingius, Philoſ. & Medic. Doctor. II.

1590 D. Andreas Nigrinus, J. U. Doctor. VII.
P. Chriſtianus Numicius, Soc. Jeſu, S. Theol. Doctor. II.

1591 D. Vitus Schieſſer, Artium & Philoſophiæ Doctor. III.
D. Andreas Iſingius, Philoſ. & Medicinæ Doctor. III.

1592 D. Andreas Nigrinus, J. U. Doctor. VIII.
D. Balthaſar Scultetus, S. Theol. Doctor. I.

1593 D. Joannes Walterus, Art. & Philoſ. Magiſter. I.
D. Joannes Leander, Philoſ. & Medicinæ Doctor. I.

Annus.

1594 D. Andreas Nigrinus, J. U. Doctor. IX.
D. Balthaſar Scultetus, S. Theol. Doctor. II.

1595 D. Hubertus Luetanus, Art. & Philoſophiæ Doctor.
D. Joannes Leander, Philoſ. & Medicinæ Doctor. II.

1596 D. Leonardus Hoe, J. U. D.
P. Chriſtianus Numicius, Soc. Jeſu, S. Theol. Doctor. III.

1597 D. Joannes Walterus, Art. & Philoſ. Magiſter. II.
D. Joannes Büttner, Phil. & Medicinæ Doctor. I.

1598 D. Arnoldus Altenhofer, J. U. Doctor, electus 14. Aprilis.

1600 P. Laurentius Bruyckerius, Soc. Jeſu, S. Theol. Doctor, electus 13. Octobris.

1601 D. Joannes Walterus, Art. & Philoſ. Magiſter. III.
D. Paulus Perckhofer, Philoſ & Medicinæ Doctor.

1602 D. Petrus Lambertus, J. U. Doctor. I.
D. Joannes Pollinger, S. Theol. Doctor, Parochus ad S. Michaelem.

1603 D. Joannes Walterus, Artium & Philoſophiæ Magiſter. IV.
D. Joannes Büttner, Philoſ. & Medic. Doctor. II.

1604 D. Petrus Lambertus, J. U. Doctor. II.
D. Balthaſar Scultetus, S. Theolog. Doctor. III.

1605

Annus.

1605 D. Andreas Lechler, Logices Profeſſor ordinarius.

Ex inimicis utilitas:

D. Sigismundus Geisler, Philoſ. & Medic. Doctor. I.

1606 D. Petrus Lambertus, J. U. Doctor. III.

D. Caſparus Quorckius, S. Theol. Doctor, Officialis Paſſavienſis.

1607 D. Andreas Prudentius, alias Weiſe, Phil. Doctor, S. C. Maj. in rebus Eccleſiaſt. per Auſtr. Conſiliarius. I.

D. Martinus Cutigius, Philoſ. & Medicinæ Doctor.

1608 D. Georgius Schubertus, J. U. Doctor. I.

P. Prior, Ord. Prædicat. S. Theol. Doctor.

1609 D. Iſacius Paniſſod, Phil. & Med. Doctor.

D. Joannes Probſt, Art. & Philoſ. Doctor, Canonicus Viennenſis.

1610 D. Georgius Schubertus, J. U. Doctor. II.

D. Michael Hoffmann, S. Theol. Doctor, Chori Magiſter ad S. Stephanum. I.

1611 D. Andreas Prudentius, Art. Lib. & Phil. Doctor. II.

Cum Deo, & labore:

D. Sigismundus Geisler, Philoſ. & Medic. Doctor. II.

Sapientiæ glorioſa laurea:

1612 D. Georgius Schubertus, J. U. Doctor. III.

D. Michael Hoffmann, S. Theol. Doctor. II.

Annus.

1613 D. Georgius Klesl, Art. Magiſter, & Juris utriusque Baccalaureus.

Auxilio, & Conſilio.

D. Joannes Maternus, Philoſ. & Medicinæ Doctor.

1614 D. Georgius Schubertus, J. U. D. electus XIV. Aprilis. IV.

1615 D. Georgius Stöckl, Rhetorices Profeſſor ordinarius. I.

D. Sigismundus Geisler, Philoſ. & Medic. Doctor. III.

1616 D. Georgius Schubertus, J. U. Doctor. V.

P. Joannes Fiechtner, Ord. Præd. S. Theol. Doctor.

1617 D. Georgius Stöckl, Rhetorices Profeſſor ordinarius. II.

Hoſti antiquo fidem ne habeas.

D. Adamus Olitorius, Philoſ. & Medicinæ Doctor. I.

1620 D. Michael Sartorius, J. U. Doctor, electus XIV. Aprilis. I.

1621 D. Georgius Wagner, Rhetorices Profeſſor ordinarius, electus XIV. Aprilis.

Homo ſum, humani nihil a me alienum puto.

1622 D. Michael Sartorius, J. U. Doctor. II.

P. Gabriel de Vega, Ord. Præd. S. Theol. Doctor.

Annus.

1624 D. Christophorus Ludovicus Weymannus, J. U. D.
P. Philippus Maarienſis, Ord. Min. Conv. S. Franciſci, S. Theol. Doctor.

1625 P. Joannes Treſcher, S. J. Græcæ Linguæ Profeſſor ordinarius.
D. Sigismundus Geisler, Philoſ. & Medic. Doctor. IV.

Pietate, ac Labore.

1626 D. Matthæus Sengler, J. U. D.
P. Henricus Philippi, Soc. Jeſu, S. Theol. Doctor.

1627 P. Petrus Belecius, Soc. Jeſu, Art. & Phil. Doctor.
D. Godefridus Hachelperger, Phil. & Medicinæ Doctor.

1628 D. Joannes Henricus Straſſer, J. U. Doctor. I.
D. Michael Hoffmann, S. Theol. Doctor. III. cui ſubſtitutus
D. Stephanus Zwirſchlag, S. Theol. Doctor.

Abhinc Officia Academica ex Decreto Cæſaris Ferdinandi II. cæperunt eſſe annua.

1629 P. Laurentius Kintoff, S. J. Mathematum Profeſſor ordinarius.

Omnia in menſura, numero & pondere.

1630 D. Adamus Olitorius, Medicinæ Doctor & Profeſſor primarius. II.

Annus.

1631 D. Joannes Henricus Straſſer, J. U. D. Aulæ & Judicorum Advocatus. II.

1632 P. Joannes de Valdeſpino, Ord. Prædicat. S. Theol. Doctor.

1633 D. Petrus Marianus, Phil. Doctor, S. Theol. Candidatus.

1634 D. Claudius Lopinus, Philoſ. & Medicinæ Doctor.

Pro Deo, Rege, & Patria.

1636 P. Georgius Turcovich, Soc. Jeſu, S. Theol. Doctor. I.

1637 P. Stephanus Petheö, S. J. Art. & Philoſ. Doctor, poſt ejus diſceſſum

P. Michael Sikutten, S. J. Artium & Philoſophiæ Doctor.

Deo Duce, Fortuna Comite.

1639 D. Georgius Lackherus, J. U. D.

D. Joannes Henricus Straſſer, J. U. D. Aulæ & Judiciorum Advocatus. III.

1640 P. Antoninus Sauer, Ord. Præd. S. Theol. Doctor, ejusdemque in Conventu Viennenſi Profeſſor ordinarius.

Timor Domini odit malum, docet ſapientiam.

1641 D. Georgius Mickſich, Artium & Philoſophiæ Doctor, Archidiaconus Zabolczenſis, & Eccleſiæ Cathedralis Agrienſis Canonicus.

1642

Annus.

1642 D. Joannes Ferdinandus Tittelius, Medic. Doctor & Professor, Archiducis Leopoldi Aulæ Medicus. I. post ejus discessum

D. Joannes Ludwig, Philos. & Medic. Doctor.

Adversus pondera surgam.

1643 D. Joannes Joachimus Hampelius, J. U. Doctor.

1644 P. Georgius Turcovich, Soc. Jesu, S. Theol. Doctor, post ejus discessum

P. Paulus Rosmer, Soc. Jesu, S. Theolog. Doctor & Professor. I.

1645 P. Casparus Oderwolff, Soc. Jesu, Philos. Doctor & Professor. I.

1646 D. Balthasar Cyriacus Nimsdorf, Medicinæ Doctor.

D. Joannes Ferdinandus Tittelius, Medicinæ Doctor, Vice-Procurator. II.

1647 D. Tobias Augustinus Schmid, J. U. Doctor. I.

1648 P. Joannes Franssen, Ord. Prædicatorum, S. Theol. Doctor. I.

Auspice Deo omnia superas.

1649 P. Henricus Oderwolff, S. J. Philos. Doctor. II. post ejus discessum

P. Christianus Rosacinus, S. J. Philos. Doctor, Poeseos Professor.

1650 D. Joannes Ludwig, Philos. & Medicinæ Doctor. II.

Annus.

1651 D. Tobias Auguſtinus Schmid, J. U. Doctor. II.

1652 P. Paulus Rosmer, Soc. Jeſu, S. Theol. Doctor. II. poſt ejus diſceſſum

P. Martinus Klingenberger, Soc. Jeſu, S. Theol. Doctor & Profeſſor.

1653 P. Gabriel Ivul, S. J. Philoſ. Doctor & Profeſſor.

1654 D. Joannes Ludwig, Philoſ. & Medicinæ Doctor. III.

1655 D. Ignatius Frölich, J. U. D.

In adverſis noli deſperare, in fortunatis ſuperbire.

1656 P. Petrus Fiſcher, Ord. Præd. S. Theol. Doctor. I.

1658 D. Paulus de Sorbait, Philoſ. & Medicinæ Doctor, ac Profeſſor, Imperatricis Aulæ Medicus.

1659 D. Joannes Franciſcus Pratnichl, J. U. D. Aulæ & Jud. Advocatus.

1660 P. Petrus Fiſcher, Ord. Prædic. S. Theol. Doctor. II.

1661 P. Ladislaus Sennyey, S. J. Philoſ. Doctor, Ethices Profeſſor.

1662 D. Tobias Czaſchelius, Philoſ. & Medicinæ Doctor.

Turpe eſt beneficiis vinci.

1663 D. Jacobus Monſchein, Artium & Philoſ. Doctor.

1664

Annus.

1664 P. Stanislaus Gaſechi, Soc. Jeſu, S. Theol. Doctor.

1665 D. Adamus Ignatius Strell, J. U. D. Aulæ & Jud. Advocatus. I.

1666 D. Fridericus Ferdinandus Illmer, Phil. & Med. Doctor, Inſtitutionum Profeſſor.

1667 P. Sigismundus Ruckel, S. J. Art. & Phil. Doctor, Collegii Pazmaniani Regens. I.

1668 P. Petrus a Campo, Ord. Prædic. S. Theol. Doctor.

1669 D. Adamus Ignatius Strell, J. U. D. Aulæ & Jud. Advocatus. II.

1670 D. Joannes Georgius Schönaich, Philoſ. & Medic. Doctor, Cæſarei Exercitus Medicus Campeſtris.

Spes mea prima Deus, ſpes altera Virgo Maria,
His vivo, his morior, cætera curo nihil.

1671 P. Sigismundus Ruckel, S. J. Artium & Phil. Doctor, Collegii Pazmaniani Regens. II.

1672 P. Raymundus Ortz, Ord. Præd. S. Theol. Doctor & Profeſſor.

1673 D. Adamus Ignatius Strell, J. U. D. Aulæ & Jud. Advocatus. III.

Sperando non deſpera.

1674 D. Joannes Ferdinandus Scultetus, Philoſ. & Medic. Doctor.

1675 P. Joannes Deſpotovich, S. J. Art. Lib. & Philoſ. Doctor, Logices Profeſſor.

Annus.

1676 P. Petrus Fiſcher, Ord. Prædic. S. Theol. Doctor. III.

1677 D. Georgius Joannes Adamus Widureck, J. U. D. Aulæ ac Jud. & Cancell. Bohem. Aulicæ Advocatus.

1678 D. Paulus Franciſcus Stuſche, Phil. & Medicinæ Doctor.

1679 P. Carolus Schretter, S. J. Art. & Philoſ. Doctor, Phyſices Profeſſor.

1680 P. Martinus Czeles, Soc. Jeſu, S. Theol. Doctor, in Moral. & Polem. Profeſſor.

1681 D. Joannes Stanislaus Altmann, J. U. D. Aulæ & Judiciorum Advocatus. I.

Quod ratio non poteſt, mora ſanabit.

1682 D. Alexander Winckler, Phil. & Medicinæ Doctor, poſt ejus reſignationem

D. Joannes Ferdinandus Sculteſus, Philoſ. & Medicinæ Doctor.

1683 P. Franciſcus Palchich, S. J. Art. Lib. & Philoſ. Doctor, Collegii Pazmanniani Regens.

1684 D. Benedictus Eberl, S. Theolog. Doctor, Metrop. Eccleſiæ ad S. Stephanum Canonicus, Cantor, & Prælatus.

Superna cogita, cor ſit in æthere.

1685 D. Joannes Stanislaus Altmann, J. U. D. Aulæ & Jud. Advocatus. II.

1686 D. Hubertus van der Heyden, Philoſ. & Medicinæ Doctor.

1687

Annus.

1687 P. Gabriel Heveneſi, Soc. Jeſu, Art. Lib. & Phil. Doctor, Logices Profeſſor.

1688 P. Franciſcus Dietrichſtein, Soc. Jeſu, S. Theol. Doctor, poſt ejus diſceſſum

P. Ambroſius Sembler, Soc. Jeſu, S. Theol. Doctor, & in Moral. Profeſſor.

1689 D. Wenceslaus Gallus Oczenaſſeck, J. U. D. Aulæ & Jud. Advocatus, Inſtitutionum Profeſſor publicus.

1690 D. Joannes Franciſcus Deimbl, Philoſ. & Medicinæ Doctor.

1691 D. Macarius Abentheurer, Art. Lib. & Philoſophiæ Doctor, Metrop. Eccleſiæ ad S. Stephanum Curatus.

1692 P. Andreas Schwellengrübel, Ord. Minor. Conv. S. Franciſci, S. Theol. Doctor.

1693 D. Joannes Mauritius Oczenaſſeck, J. U. D. Aulæ & Jud. Advocatus, Conſiſt. Epiſcop. Paſſav. Conſiliarius.

1694 D. Joannes Chriſtophorus Heniſch, Phil. & Med. Doctor, mort. XI. Aprilis 1695.

D. Andreas Bernardus Panencka, Phil. & Medicinæ Doctor.

1695 D. Joannes Georgius Kräfftl, Art. Lib. & Philoſ. Doctor, Sanctimonialium ad S. Urſulam Confeſſarius.

1696 D. Jacobus a Sumerau, S. Theol. Doctor, Metropol. Eccleſiæ ad S. Stephanum Curatus.

1697 D. Daniel Fleiſchmann, J. U. D. Aulæ & Judicii Advocatus.

Patientia & Induſtria.

1698

Annus.

1698 D. Franciſcus Antonius Paſſerini, Phil. & Medicinæ Doctor. I.

1699 D. Gabriel Stephanus Bellavicz de Bellay, Art. Lib. & Phil. Doctor, S. C. R. M. per omnes Inſtantias Juratus Agens.

Auſpice Deo, Virtute Duce, Comite Fortuna, faciebat ſemper aliquid, non omnia ſimul.

1700 P. Gundiſalvus Holfelder, Ord. Prædicat. S. Theol. Doctor.

1701 D. Zacharias Adalbertus Hüttner, J. U. D. Aulæ & Judiciorum Advocatus. I.

1702 D. Franciſcus Antonius Paſſerini, Philoſ. & Medicinæ Doctor. II.

1703 D. Adamus Schenckelius de Fiechtlberg, Art. Lib. & Philoſ. Doctor, Proto-Notarius Apoſt. ad S. Laurent. Beneficiatus.

Salutem de manu omnium, qui oderunt nos.

1704 P. Paulus Wutſchnigg, Ord. Erem. S. Auguſtini, S. Theol. Doctor.

1705 D. Joannes Brevetius, J. U. D.

1706 D. Joannes Georgius Scholz, Phil. & Med. Doctor, Magiſter Sanitatis in Urbe Viennenſi.

1707 D. Andreas Antonius Neugebauer, Artium Lib. & Phil. Doctor, Proto-Notarius Apoſt. Parochus in Wildendirnbach.

1708 D. Remigius Leopoldus Ignatius Langer a Langendorff, S. Theol. Doctor.

Spes confiſa Deo nunquam confuſa recedit.

1709

Annus.

1709 D. Zacharias Adalbertus Hüttner, J. U. D. Aulæ & Jud. Advocatus, Conſiſt. Epiſcop. Paſſav. Conſiliarius, & Fiſci Adjunctus. II.

1710 D. Joſephus Paulus Pock, Phil. & Medic. Doctor, Cæſarei Præſidii Milit. in Urbe Viennenſi Phyſicus ordinarius.

Altiſſimo mea.

1711 P. Ferdinandus Bitka, Soc. Jeſu, Art. Lib. & Phil. Doctor, Mathematum Profeſſor ordinarius.

1712 P. Octavius Bucelleni, Soc. Jeſu, S. Theol. Doctor, poſt ejus diſceſſum

P. Franciſcus Staindl, Soc. Jeſu, S. Theol. Doctor, & in Moral. Profeſſor.

1713 D. Joannes Leonardus Zeller, J. U. D. Aulæ & Judiciorum Advocatus.

1714 D. Ferdinandus Carolus Joſephus Nagl, Philoſ. & Medicinæ Doctor.

1715 D. Carolus Romualdus Nobilis de Lezzeni, Artium & Philoſ. Doctor.

1716 P. Stephanus Amiod, Soc. Jeſu, S. Theol. Doctor, Juris Canon. Profeſſor.

1717 D. Henricus Joſephus Winckler, J. U. D. Aulæ & Jud. Advocatus.

Per aſpera ad proſpera.

1718 D. Mathias Daniel Müller, Phil. & Medic. Doctor, S. C. M. Aulæ Medicus.

1719 P. Antonius Vanoſſi, Soc. Jeſu, Art. Lib. & Phil. Doctor, Eloquentiæ Profeſſor.

1720

Annus.

1720 P. Michael Tallheim, Soc. Jesu, S. Theol. Doctor, & in Moral. Professor.

1721 D. Joannes Adamus Josephus Greneck, J. U. D. Aulæ, Aulicæque Regiæ Bohemicæ Cancellariæ & Judiciorum Advocatus, Codicis Professor publicus.

1722 D. Joannes Georgius Paulus Praun, Philos. & Medicinæ Doctor.

Virtute decet, non sanguine niti.

1723 P. Jacobus Urient, Soc. Jesu, Art. Lib. & Phil. Doctor, Matheseos Professor.

1724 P. Cyrillus Riga, Ord. Prædic. S. Theol. Doctor.

1725 D. Franciscus Alexander Hartl, J. U. D. supr. Aulæ Maresch. Judicii Assessor, Fisci Adjunctus, Consist. Episc. Passav. Consiliarius, Aulæ & Jud. Advocatus.

Ex duro virtus.

1726 D. Maximilianus Josephus Damm, Phil. & Medicinæ Doctor.

1727 D. Bartholomæus Trillsam, Artium Lib. & Phil. Doctor, S. C. R. M. Capellanus Aulicus.

1728 P. Raymundus Limp, Ord. Præd. S. Theol. Doctor.

1729 D. Franciscus Carolus Heisler, J. U. D. Aulæ & Judic. Advocatus, Consistorii Archiep. Viennensis Consiliarius.

Annus.

1730 D. Maximilianus Antonius Frid, Philoſ. & Medic. Doctor, poſt ejus diſceſſum

D. Franciſcus Joſephus Ignatius Frid, Phil. & Medicinæ Doctor.

Pace & Tranquillitate.

1731 D. Joannes Carolus Antonius Neugebauer, Art. Lib. & Phil. Doctor, Proto-Notarius Apoſtol. Conſiſtorii Epiſcop. Paſſav. Conſil. & Parochus in Aſpersdorff. I.

1732 P. Lucas Dihanicz, Ord. Prædicatorum, S. Theol. Doctor.

1733 D. Joannes Jacobus Oppenritter, J. U. D. Codicis Profeſſor publicus.

1734 D. Philippus Florianus Prosky, Philoſophiæ & Medicinæ Doctor.

1735 P. Joachimus Sumatinger, S. J. Art. Lib. & Phil. Doctor, Dialectices Profeſſor.

1737 D. Leopoldus Franciſcus Werrer, J. U. D. Aulæ & Judic. Advocatus, Conſiſtorii Epiſc. Paſſav. Conſiliarius.

Fortuna ſub aſtris.

1738 D. Franciſcus Antonius Steindl de Pleſſeneth, Phil. & Medic. Doctor.

1739 D. Joannes Carolus Antonius Neugebauer, Art. Lib. & Phil. Doctor, Proto-Notarius Apoſt. Conſiſtorii Epiſcop. Paſſav. Conſiliarius, & Parochus in Aſpersdorff. II.

1740 D. Joannes Nepomucenus Kinzel, S. Theol. Doctor, Parochus in Penzing. I.

1741

Annus.

1741 D. Joſephus Eyll, J. U. Doctor, Aulæ &
Jud. Advocatus.

Dum crux ac aſtra ſecundant.

1742 D. Carolus Emmanuel Schellenberger, Phi
& Medic. Doctor, Inſtit. Anatomes a
Chirurg. Profeſſor publicus, Præſidii m
litaris Phyſicus. I.

1743 D. Joſephus Melchior de Schullern, Ar
Lib. & Phil. Doctor, Proto - Notariu
Apoſtolicus.

1744 P. Franciſcus Xaverius Pejachevich, Soc
Jeſu, S. Theol. Doctor, & in Moral
bus Profeſſor.

1745 D. Georgius Rudolphus Ribitſch, J. U. D
Aulæ & Judiciorum Advocatus.

1746 D. Carolus Emmanuel Schellenberger, Phi
& Medic. Doctor, ejusque Theoriæ
Anatomes, & Chirurgiæ Profeſſor pu
blicus, Præſidii militaris Phyſicus. II.

1747 P. Ignatius Lämpl, Soc. Jeſu, Art. Lib. &
Philoſ. Doctor.

1748 D. Joannes Nepomucenus Kinzel, S. Theo
Doctor, Parochus in Penzing. II. mor
IX. Septembr. 1749.

D. Joannes Petrus Simen, Phil. & S. Theo
Doctor, Metrop. Eccleſiæ ad S. Steph
num Pœnitentiarius, & Archiep. Curi
Cooperator.

1749 D. Chriſtophorus Rudolphus Wachtl, J. U
D. Aulæ & Judiciorum Advocatus.

1750

Annus.

1750 D. Joannes Franciſcus Clement, Philoſ. & Medicinæ Doctor.

Nihil absque labore.

1751 D. Joannes Mathas Zöchmeiſter, Art. Lib. & Phil. Doctor, Metrop. Eccleſ. ad S. Stephanum Pœnitentiarius, & Archiepiſc. Curiæ Levita. I.

1752 D. Valentinus Erſchen, Art. Lib. Philoſ. & S. Theol. Doctor, Metrop. Eccleſiæ ad S. Stephanum Pœnitentiarius, & Archiepiſc. Curiæ Levita.

1753 D. Joannes Leopoldus Fuchs, Nobilis de Freyenberg, J. U. D. Aulæ & Judiciorum Advocatus, Conſiſtorii Archiepiſc. Vienn. Conſil. & Notar. Conſiſtorii Univerſitatis in Judicialibus Conſiliarius perpetuus.

Recte faciendo neminem timeas.

1754 D. Alexius Carolus Frid de Fridburg, Phil. & Medicinæ Doctor. I.

1755 D. Joannes Mathias Zöchmeiſter, Art. Lib. & Philoſ. Doctor, Archiepiſc. Curiæ Viennenſis Pœnitentiarius & Levita. II.

1756 P. Conſtantinus Horack, Ord. Min. Convent. S. Franciſci, S. Theol. Doctor, Cæſareo-Regius Examinator juratus.

1757 D. Joannes Nepomucenus Ertl, J. U. Doctor, Aulæ & Jud. Advocatus, Conſiſtorii Epiſcop. Paſſav. Conſil. & Conſiſtorii Univerſitatis in Judic. Conſil. perpetuus.

Annus.

1758 D. Wenceslaus Joannes Nepomucenus Mareschler, Phil. & Medic. Doctor.

1759 D. Melchior Planz, Art. Lib. & Philos. Doctor, Metropol. Ecclesiæ ad S. Stephanum Curatus.

1760 D. Ignatius Stainінger, Art. Lib. Philos. & S. Theol. Doctor, Curiæ Archiep. ad S. Stephanum Cooperator, Cæs. Reg Academiæ & Scholæ milit. in Spirit Administrator.

1761 D. Christophorus Sonnleuthner, J. U. Doctor, Aulæ & Judiciorum Advocatus.

1762 D. Alexius Carolus Frid de Fridburg, S. R. Eques, Philos. & Med. Doctor. II.

1763 D. Joannes Andreas Franciscus Purck er Art. Lib. & Phil. Doctor, Proto-Notarius Apostolicus, Consistorii Episcop Passav. Consiliarius.

1764 D. Quod vult Deus de Roleman, Art. Lib Phil. & S. Theolog. Doctor, Sac. Cæ Reg. Apost. Majest. Capellanus Aulicu Consistorii Episcopal. Passav. Consiliariu & Cæs. Regius Examinator.

1765 D. Franciscus Ferdinandus Schrötter, J. U Doctor, Sac. Cæs. Reg. Majest. intim Cancellariæ Aulicæ Secretarius.

1766 D. Franciscus Raab, Artium Liber. Phil & Medicinæ Doctor, S. C. R. Ap. M Aulæ & Belli Medicus.

1767 D. Josephus Xaverius Schnell, Artium L & Philos. Doctor, Proto-Notarius Ap stol. Metropol. Ecclesiæ ad S. Step nu

Annus.

num Pœnitentiarius; & Archiepiſc. Curiæ Cooperator.

1768 P. Dominicus Krug, Ord. Præd. S. Theol. Doctor.

1769 D. Carolus Jacobus Nobilis de Cichini, J. U. D. Aulæ & Judiciorum Advocatus.

1770 D. Valentinus Seredi, Art. Lib. Philoſ. & Medicinæ Doctor.

1771 P. Antonius Pilgram, Soc. Jeſu, Art. Lib. & Philoſ. Doctor.

§. XXI.

SERIES PROCURATORUM NATIONIS SAXONICÆ.

1502 M. Joannes Praun, Medic. Doctor. I.

M. Joannes Fabri, Artium Magiſter.

1503 M. Joannes Libalt.

M. Wolfgangus Moſsnauer, Decretorum Licentiatus.

1504 M. Sebaſtianus Tenck, Sententiarum Magiſter.

M. Joannes Praun, Medic. Doctor. II.

1505 M. Chriſtianus Stadler, alias Orthueber, Artium Magiſter.

M. Joannes Praun, Medic. Doctor. III.

1506 M. Theodoricus Rhenanus, Juris Doctor, electus Menſe Aprili.

Annus.

1507 M. Wolfgangus Oechsl, Art. Magiſter. I.
M. Georgius Reichart, Art. Magiſter, Juris Canon. Licentiatus. I.
1508 M. Stephanus Tanner, Art. Magiſter, cui ſurrogatus
M. Wolfgangus Oechsl, Art. Magiſter. II.
M. Joannes Hueber, Art. Magiſter, S. Theol. Baccalaureus.
1509 M. Joannes Aicher, electus Menſe Octobri.
1510 M. Georgius Reichart, Art. Magiſter, Juris Can. Licentiatus. II.
M. Ambroſius Salzer, Art. Mag. S. Theol. Licentiatus.
1511 M. Gandulphus Gruſſenius. I. Cui ſurrogatus
M. Georgius Reichart, Art. Magiſter, Juris Can. Licentiatus. III.
M. Mathias de Dlow.
1512 M. Georgius Reichart, Art. Magiſter, Juris Can. Licentiatus. IV.
M. Joannes Praun, Medicinæ Doctor. IV.
1513 M. Georgius Reichart, Art. Magiſter, Juris Can. Licentiatus. V.
M. Gandulphus Gruſſenius. II. Cui ſurrogatus
M. Joannes Salzmann, Medicinæ Doctor.
1514 M. Joannes Praun, Medicinæ Doctor. V.
1515 M. Melchior Kolditz, Art. Magiſter, & Decretorum Baccalaureus, cui ſurrogatus
M. Georgius Reichart, Art. Magiſter, Juris Canon. Licentiatus. VI.
M. Joannes Praun, Medicinæ Doctor. VI.

1516

Annus

1516 M. Georgius Reichart, Art. Magiſter, Juris Canon. Licentiatus. VII.
M. Fridericus.
1517 M. Jacobus Widmann, Art. Magiſter. I.
M. Bernardus Otto, S. Theol. Baccalaureus.
1518 M. Henricus Gramateus, Art. & Phil. Magiſter, cui ſurrogatus
M. Georgius Reichart, Art. Magiſter, Juris Canon. Licentiatus. VIII.
M. Joannes Praun, Medicinæ Doctor. VII.
1519 M. Hippolytus Haſenjagt, electus Menſe Aprili.
1520 M. Sebaſtianus Einſpach, Art. Magiſter, electus Menſe Octobri. I.
1521 M. Joannes Praun, Medic. Doctor. VIII.
M. Georgius Reichart, Art. Magiſter, Juris Canon. Licentiatus. IX.
1522 M. Joannes Praun, Medic. Doctor. IX.
M. Sebaſtianus Einſpach, Art. Magiſter. II.
1523 M. Petrus Freylander.
M. Sebaſtianus Einſpach, Art. Magiſter. III.
1524 M. Jacobus Widman, Art. Magiſter. II.
M. Sebaſtianus Schalckhamer.
1525 M. Chriſtiernus Torchilli, Art. Magiſter, & utriusque Scripturæ Baccalaureus, electus Menſe Aprili. I.
1527 — Idem. II. Cui dein ſurrogatus
M. Martinus Hinnius.
M. Jacobus Walch, Medicinæ Doctor.
1528 M. Leopoldus Bernhard, electus Menſe Aprili.

Annus.

1533 M. Sigismundus Hoffmeiſter, Art. Magiſter, electus Menſe Octobri.

1534 M. Jacobus Widmann, Art. Magiſter. III.

M. Mauritius Marchpeck, Medic. Doctor.

1535 M. Sigismundus Haſelreyter, Art. & Medicinæ Doctor. I.

M. Joannes Killmayer, Art. & Medicinæ Doctor.

1536 M. Thomas Schroffenſteiner.

M. Joannes Göſsl, Art. Magiſter, J. U. D.

1537 M. Franciſcus Emericus, Art. & Medicinæ Doctor.

M. Jacobus Widmann, Art. Magiſter. IV.

1538 M. Sebaſtianus Khüenzl, Art. Magiſter.

M. Joannes Aurifaber, Art. Mag. S. Theol. Baccalaureus.

1539 M. Sigismundus Haſelreyter, Art. & Medicinæ Doctor. II.

M. Aribo Gopfrid, Artium Magiſter.

1540 M. Leonardus Villinus, ſeu Höffler, Art. & S. Theologiæ Doctor, electus Menſe Octobri.

1542 M. Bernardus Walther, J. U. D. electus Menſe Octobri. I.

1543 M. Wolfgangus Lazius, Art. & Medicinæ Doctor.

M. Bernardus Walther, J. U. Doctor. II.

1544 — Idem. III.

M. Leonardus Wirtinger, Art. & S. Theol. Baccalaureus.

1545 M. Michael Stain, J. U. Candidatus. I.

— Idem J. U. Baccalaureus. II.

1546

Annus.

1546 — Idem J. U. Baccalaureus. III.
M. Bartholomæus Cattaneus.
1547 M. Nicolaus Polites, Art. Magiſter, electus Menſe Octobri.
1550 M. Joannes Eckel.
M. Laurentius Zadeſius, Art. Magiſter.
1551 M. Georgius Walther, Art. Magiſter. I.
M. Joannes Schrötter, Artium & Medicinæ Doctor. I.
1552 — Idem electus Menſe Octobri. II.
1553 — Idem. III.
M. Thomas Hauſtein, Art. Magiſter. I.
1554 M. Joannes Schrötter, Art. & Medic. Doctor, IV. Cui ſurrogatus
M. Thomas Hauſtein, Art. & Philoſophiæ Doctor. II.
— Idem electus Menſe Octobri. III.
1555 M. Laurentius Lesmanus, J. U. Baccal. I.
M. Petrus Rabanus, Art. & Phil. Magiſter.
1556 M. Thomas Hauſtein, Art. & Medic. Doctor. IV.
M. Andreas Hauſtein, J. U. Baccalaureus. I.
1557 M. Nathanael Balsmanus. I.
— Idem. II.
1558 M. Georgius Walther, Art. & Medicinæ Doctor. II.
M. Andreas Hauſtein, J. U. Baccalaureus. II.
1559 M. Laurentius Lesmanus, J. U. Baccalaureus. II.
M. Andreas Hauſtein, J. U. Baccal. III.
1560 M. Nathanael Balsmanus. III.
M. Andreas Hauſtein, J. U. Baccal. IV.

Annus.

1561 M. Nathanael Balsmanus, electus Menſe Aprili. IV.

1562 M. Georgius Walther, Art. & Medicinæ Doctor, electus Menſe Aprili. III.

1563 M. Thomas Hauſtein, Art. & Med. Doctor, electus Menſe Aprili. V.

1564 M. Bartholomæus Hauſtein, J. U. D. electus Menſe Octobri. I.

1565 M. Thomas Hauſtein, Art. & Medic. Doctor, electus Menſe Aprili. VI.

1566 M. Laurentius Lesmanus, J. U. Baccalaureus, electus Menſe Aprili. III.

1567 M. Bartholomæus Hauſtein, J. U. Baccalaureus, electus Menſe Aprili. II.

1568 M. Diomedes Cornarius, Art. & Medicinæ Doctor. I.

D. Joannes Schlick, J. U. D.

1569 D. Bartholomæus Hauſtein, J. U. Doctor. III.

D. Georgius Walther, Art. & Medicinæ Doctor. IV.

1570 D. Diomedes Cornarius, Art. & Medicinæ Doctor. II.

D. Bartholomæus Hauſtein, J. U. Doctor. IV.

1571 P. Jacobus Gordonus, Soc. Jeſu, S. Theol. Doctor. I.

D. Benedictus Kleinſchnitz, Art. & Philoſ. Magiſter.

1572 D. Bartholomæus Hauſtein, J. U. D. electus Menſe Octobri. V.

1573 P. Jacobus Gordonus, Soc. Jeſu, S. Theol. Doctor. II.

D. Joannes Katzius, Artium Magiſter.

1574

Annus.

1574 D. Georgius Walther, Art. & Med. Doctor, electus Menſe Aprili. V.

1575 D. Petrus Muchitſch, S. Theol. Baccalaureus.

D. Wolfgangus Göſſelius, Artium Magiſter, J. U. Baccalaureus.

1576 D. Diomedes Cornarius, Artium & Medicinæ Doctor. III.

D. Bartholomæus Hauſtein, J. U. Doctor. VI.

1577 P. Petrus Buſæus, Soc. Jeſu, S. Theolog. Doctor.

D. Alexius Strauſs, Artium Magiſter.

1578 D. Diomedes Cornarius, Art. & Medicinæ Doctor. IV.

D. Bartholomæus Hauſtein, Juris utriusque Doctor. VII.

1579 P. Joannes Aſchermanus, Soc. Jeſu, S. Theol. Doctor. I.

D. Martinus Bengelius, Art. Magiſter.

1580 D. Paulus Fabricius, Phil. & Medic. Doctor, electus Menſe Aprili.

1581 P. Joannes Aſchermanus, Soc. Jeſu, S. Theologiæ Doctor. II.

D. Joachimus Bauck, Artium Magiſter.

1582 D. Andreas Nigrinus, J. U. D. electus Menſe Octobri. I.

1583 P. Joannes Aſchermanus, Soc. Jeſu, S. Theologiæ Doctor. III.

D. Hubertus Luetanus, Art. Magiſter.

1584 D. Adamus Pretterſchnegger, Art. & Medicinæ Doctor.

D. Andreas Nigrinus, J. U. Doctor. II.

Annus.

1585 P. Joannes Aſchermanus. Soc. Jeſu, S. Theologiæ Doctor. IV.

D. Chriſtophorus Burger, Art. Magiſter.

1586 D. Benedictus Perger, Philoſ. & Medicinæ Doctor.

D. Andreas Nigrinus, J. U. Doctor. III.

1587 P. Joannes Aſchermanus, Soc. Jeſu, S. Theologiæ Doctor. V.

D. Petrus Hoffmannus, Art. Magiſter.

1588 D. Andreas Iſingius, Artium & Medicinæ Doctor.

D. Andreas Nigrinus, J. U. Doctor. IV.

1590 D. Arnoldus Bormanus, J. U. D. Pandectarum Profeſſor ordinarius, electus Menſe Octobri.

1594 D. Andreas Nigrinus, electus Menſe Octobri. V.

1598 D. Andreas Picus, J. U. D. electus Menſe Octobri.

1600 D. Martinus Ericius, J. U. D. electus Menſe Octobri. I.

1602 D. Martinus Ericius, J. U. D. electus Menſe Octobri. II.

1604 — Idem electus Menſe Octobri. III.

1606 — Idem electus Menſe Octobri. IV.

1608 D. Lucas Bonanus, J. U. D. electus Menſe Octobri. I.

1609 D. Iſacius Paniſſot, Phil. & Medic. Doctor, electus Menſe Octobri.

1610 D. Martinus Ericius, J. U. D. electus Menſe Octobri. V.

Annus.

1612 D. Philippus Pizan, J. U. D. electus Menſe Octobri. I.

1614 — Idem electus Menſe Octobri. II.

1616 D. Joannes Landau, J. U. D. electus Menſe Octobri.

1617 P. Joannes Lindenberger, S. J. Art. Lib. & Phil. Doctor, electus Menſe Octobri.

1620 D. Chriſtophorus Scholz, J. U. D. electus Menſe Octobri I.

1622 — Idem electus Menſe Octobri. II.

1624 D. Martinus Ericius, J. U. D. electus Menſe Octobri. VI.

1626 D. Lucas Bonanus, J. U. D. electus Menſe Octobri. II.

1628 D. Joannes Puſchmann, J. U. Doctor, electus Menſe Octobri. I.

Abhinc ex Decreto Cæſaris Ferdinandi II. Officia Academica cœperunt eſſe annua.

1631 D. Sigismundus Geisler, Philoſ. & Medicinæ Doctor.

1632 D. Joannes Puſchmann, J. U. Doctor. II.

1636 — Idem. III.

1637 P. Georgius Turcovich, Soc. Jeſu, S. Theol. Doctor.

1640 D. Victor Habbæus, J. U. D.

1641 P. Patritius de Rau, Ord. Erem. S. Auguſtini, S. Theol. Doctor.

1643 D. Georgius Drogenius, Philoſ. & Medicinæ Doctor.

1644

Annus.

1644 D. Georgius Tebbetmann, J. U. Doctor. I.
1645 P. Nicolaus Donellanus, Ord. Erem. S. Auguſtini, S. Theol. Doctor. I.
1646 — N. Monedeus, Artium & Philoſ. Magiſter.
1647 D. Erasmus Mittelbach, Philoſ. & Medicinæ Doctor.
1648 D. Bernardus Otterſtetter, J. U. D.
1649 D. Georgius Taſch, S. Theolog. Doctor, Canonicus Viennenſis. I.
1651 D. Bernardus Schlitter, Philoſ. & Medicinæ Doctor. I.
1652 D. Georgius Tebettmann, J. U. Doctor. II.
1653 D. Georgius Taſch, S. Theolog. Doctor, Canonicus Viennenſis. II.
1656 D. Henricus Cratz, J. U. Doctor, mortuus 1657.
D. Chriſtophorus Tripodius, J. U. D.
1658 P. Caſparus Filz, S. J. Artium Lib. & Philoſophiæ Doctor.
1659 D. Bernardus Schlitter, Philoſ. & Medicinæ Doctor. II.
1660 D. Valentinus Brabant, J. U. D.
1661 P. Auguſtinus de Burgo, Ord. Eremitarum S. Auguſtini, S. Theol. Doctor.
1663 D. Bernardus Schlitter, Philoſ. & Medicinæ Doctor. III.
1664 D. Nicolaus Hocke, J. U. D.
1665 P. Nicolaus Donellanus, Ord. Eremitarum S. Auguſtini, S. Theol. Doctor. II.
1666 D. Jacobus Monſchein, Art. Lib. & Philoſ. Doctor.

1667

Annus.

1667 D. Matthæus Ludovicus Urſinus, Philoſ. & Medicinæ Doctor. I.

1668 D. Philippus Kiſtner, J. U. Doctor. I.

1669 P. Nicolaus Donellanus, Ord. Erem. S. Auguſtini, S. Theol. Doctor. III.

1670 P. Sigismundus Ruckel, S. J. Art. Lib. & Philoſ. Doctor. I.

1671 D. Matthæus Ludovicus Urſinus, Philoſ. & Medicinæ Doctor. II.

1672 D. Joannes Eylers, J. U. D.

1674 P. Sigismundus Ruckel, S. J. Art. Lib. & Philoſ. Doctor. II.

1675 D. Jacobus Henricus Kiellmann, Philoſ. & Medicinæ Doctor.

1676 D. Joannes Jacobus von der Ketten, J. U. D.

1677 P. Nicolaus Donellanus, Ord. Erem. S. Auguſtini, S. Theol. Doctor. IV.

1678 D. Ignatius Theodoricus de Bonano, Art. Lib. & Philoſ. Doctor.

1679 D. Joannes Chriſtophorus Ignatius Kotzius, Philoſ. & Medic. Doctor. I.

1680 D. Bernardus Schmelte, J. U. D. Pandectarum Profeſſor.

1681 P. Ferdinandus Hartiſch, Ord. Eremit. S. Auguſtini, S. Theolog. Doctor, & in Moral. Profeſſor ordinarius.

1682 P. Bartholomæus Lobith, S. J. Art. Lib. & Philoſ. Doctor.

1683 D. Martinus Antonius van Drahn, Philoſ. & Medic. Doctor. I.

1684 D. Conradus Schmid, J. U. D. Aulæ & Judic. Advocatus.

1685

Annus.

1685 P. Ferdinandus Krimer, Soc. Jesu, S. Theol. Doctor & Professor, post ejus discessum

P. Ambrosius Sembler, Soc. Jesu, S. Theol. Doctor, in Moralibus Professor ordin.

1686 P. Gabriel Heveneſi, Soc. Jesu, Art. Lib. & Philos. Doctor.

1687 D. Joannes Franciscus Deimbl, Phil. & Medicinæ Doctor.

1688 D. Arnoldus Knopp, J. U. D. Aulæ & Judic. Advocatus.

1689 P. Martinus Wigandt, Ord. Prædicatorum, S. Theol. Doctor.

1690 D. Adamus Franciscus Fröschl, Art. Lib. & Phil. Doctor.

1691 D. Martinus Antonius van Drahn, Philos. & Medic. Doctor, Professor prim. II.

1692 D. Philippus Kistner, J. U. D. Aulæ & Judic. Advocatus. II.

1693 P. Georgius Berzeviczi, Soc. Jesu, S. Theol. Doctor.

1694 P. Antonius Bömer, S. J. Art. Lib. & Phil. Doctor. I.

1695 D. Joannes Christophorus Ignatius Kotzius, Phil. & Medic. Doctor. II.

1696 D. Liborius Gerdes, J. U. D. Aulæ & Jud. Advocatus. I.

1697 P. Joannes Patatich, Soc. Jesu, S. Theol. Doctor.

1698 P. Antonius Bömer, S. J. Art. Lib. & Phil. Doctor. II.

1699 D. Bartholomæus Jacobi, Phil. & Medicinæ Doctor.

1700

Annus.

1700 D. Liborius Gerdes, J. U. D. Aulæ & Judic. Advocatus. II.

1701 P. Gundiſalvus Holfelder, Ord. Prædicat. S. Theol. Doctor.

1702 D. Franciſcus Georgius Beüer de Binnen, Art. Lib. & Phil. Doctor, Metrop. Eccleſ. ad S. Stephanum Canonicus.

1703 D. Jacobus Ignatius Focky, Philoſ. & Medicinæ Doctor.

1704 D. Joannes Bertrandus Mayer, J. U. D. Aulæ & Jud. Advocatus.

1705 P. Paulus Wutſchnigg, Ord. Erem. S. Auguſtini, S. Theol. Doctor, & in Moralibus Profeſſor.

1706 D. Joannes Franciſcus Faber, Phil. & Medicinæ Doctor.

1708 D. Leonardus Bauer, J. U. D. Aulæ & Judic. Advocatus.

1709 D. Joannes Adamus Ott, Canon. Regul. ad S. Dorotheam Viennæ, S. Theologiæ Doctor.

1710 P. Antonius Mauriſperg, S. J. Art. Lib. & Philoſ. Doctor. I.

1711 D. Joannes Jacobus Zebriach, Phil. & Medicinæ Doctor.

1712 D. Joannes Bernardus Pelſer, J. U. D. Aulæ & Judic. Advocatus.

1713 P. Fridericus Steinpock, Ord. Eremitarum S. Auguſtini, S. Theol. Doctor.

1714 P. Antonius Mauriſperg, S. J. Art. Lib. & Phil. Doctor. II.

Annus.

1715 D. Valentinus Stephanus Gorgius, Philoſ. & Medic. Doctor, poſt ejus diſceſſum

D. Joannes Ignatius Albrecht, Phil. & Medicinæ Doctor.

1716 D. Joannes Godefridus van Drahn, J. U. D. Aulæ & Judic. Advocatus. I.

1717 D. Auguſtinus Riſtl, Canonicus Regularis Clauſtro-Neoburgenſis, S. Theologiæ Doctor.

1718 D. Joannes Baptiſta Kreul, Art. Lib. & Philoſophiæ Doctor.

1719 D. Franciſcus Adolphus Haberſack, Philoſ. & Medicinæ Doctor.

1720 D. Joannes Godefridus van Drahn, J. U. D. Aulæ & Judiciorum Advocatus. II.

1721 D. Joſephus Joannes Franciſcus Managetta, S. Theol. Doctor.

1722 D. Ferdinandus Egger, Art. Lib. & Philoſ. Doctor.

1723 D. Petrus Quarin, Philoſ. & Medicinæ Doctor.

1724 D. Joannes Laurentius Salomon Fritz, J. U. D. Aulæ & Judiciorum Advocatus. I.

1725 D. Joſephus Antonius de Hack, S. Theol. Doctor.

1726 D. Sebaſtianus Sollar, Art. Lib. & Philoſ. Doctor.

1727 D. Dominicus Pfundheller, Philoſ. & Medicinæ Doctor. I.

1728 D. Joannes Laurentius Salomon Fritz, Juris utriusque Doctor, Aulæ & Judiciorum Advocatus. II.

1729

Annus.

1729 P. Lucas Dihanicz, Ord. Præd. S. Theol. Doctor.

1730 D. Leonardus Liebl, Art. Lib. & Philoſophiæ Doctor.

1731 D. Dominicus Pfundheller, Philoſ. & Medicinæ Doctor. II.

1732 D. Joannes Godefridus Zimermann, J. U. D. Aulæ & Judic. Advocatus. I.

1733 D. Antonius Xaverius Marxer, S. Theolog. Doctor.

1734 D. Joſephus Ferdinandus Fras de Fridenfeld, Art. Lib. & Phil. Doctor.

1735 D. Martinus Damianus Schram, Philoſ. & Medicinæ Doctor.

1736 D. Joannes Godefridus Zimermann, J. U. Doctor, Aulæ & Judic. Advocatus. II.

1737 D. Simon Ambroſius Nobilis de Stock, S. Theol. Doctor.

1738 D. Joſephus Joachimus Nobilis de Concin, Art. Lib. & Philoſ. Doctor.

1739 D. Dominicus Pfundheller, Philoſ. & Medicinæ Doctor. III.

1740 D. Hugo Joſephus Führer, J. U. D. Aulæ & Judic. Advocatus.

1741 D. Adamus Dvertitſch, Art. Lib. Philoſ. & S. Theol. Doctor.

1742 D. Ignatius de Reütter, Art. Lib. & Phil. Doctor.

1743 D. Carolus Schellenberger, Philoſ. & Medicinæ Doctor.

1744 D. Antonius Thaddæus Chievre, J. U. D. Aulæ & Judic. Advocatus.

Annus.

1745 D. Petrus Forerius de Pauli, Canonicus Regularis ad S. Dorotheam Viennæ, & S. Theologiæ Doctor.

1746 D. Georgius Fridericus Niderpauer, Art. Lib. & Philoſ. Doctor.

1747 D. Joannes Baptiſta Hueber, Philoſ. & Medicinæ Doctor.

1748 D. JOANNES JOSEPHUS LOCHER, J. U. D. Aulæ & Judic. Advocatus. I.

1749 D. Mathias Planintz, S. Theol. Doctor, Archiep. Curiæ ad S. Stephanum Levita, & Pœnitentiarius.

1750 D. Franciſcus Georgius Reinhard, Artium Lib. & Philoſ. Doctor.

1751 D. Maximilianus Joſephus Locher, Philoſ. & Medicinæ Doctor. I.

1752 D. Joannes Nepomucenus Ertl, J. U. D. Aulæ & Judic. Advocatus.

1753 P. Bonaventura Abenſperger, Ord. Min. Conv. S. Franciſci, S. Theol. Doctor.

1754 D. Antonius Sauli, Art. Lib. & Phil. Doctor, Curiæ Archiep. ad S. Stephanum Cooperator.

1755 D. Maximilianus Joſephus Locher, Philoſ. & Medicinæ Doctor. II.

1756 D. Henricus Schwarzhuber, J. U. D. Aulæ & Judic. Advocatus.

1757 P. Barnabas Straſſer, Ord. Min. Convent. S. Franciſci, S. Theol. Doctor.

1758 D. Melchior Planz, Art. Lib. & Phil. Doctor, Curiæ Archiep. ad S. Stephanum Cooperator.

1759

Annus.

1759 D. Maximilianus Josephus Locher, Philos. & Medicinæ Doctor. III.

1760 D. Andreas Godefridus Platischka, J. U. D. Aulæ & Jud. Advocat. m. 3. Junii 1761.

D. Joannes Josephus Locher, J. U. D. Aulæ & Judic. Advocatus. II.

1761 D. Ignatius Staininger, Art. Lib. Philos. & S. Theol. Doctor, Archiep. Curiæ ad S. Stephanum Cooperator.

1762 P. Josephus Liesgannigg, S. J. Art. Lib. & Philos. Doctor.

1763 D. Joannes Joseph. Franciscus Borgias a Müller, Phil. & Medicinæ Doctor.

1764 D. Franciscus Ferdinandus Schrötter, J. U. Doctor.

1765 P. Anselmus Annacker, Ord. Erem. S. Augustini, S. Theol. Doctor.

1766 D. Josephus Xaverius Schnell, Art. Lib. & Phil. Doctor, Proto-Notarius Apostol. & Archiepiscopal. Curiæ ad S. Stephanum Cooperator.

1767 D. Michael Haunalter, Philos. & Medicinæ Doctor. I.

1768 D. Franciscus Ignatius Fütterer, J. U. D. Aulæ & Judiciorum Advocatus.

1769 D. Michael Donfort, Philos. & S. Theol. Doctor, Archiepiscop. Curiæ ad S. Stephanum Levita.

1770 P. Antonius Pilgram, S. J. Art. Liber. & Philos. Doctor.

1771 D. Michael Haunalter, Philos. & Medicinæ Doctor. II.

§. XXII.

SERIES SYNDICORUM, ET NOTARIORUM UNIVERSITATIS.

Annus.

1553 D. Christophorus Hillinger, J. U. D.
D. Christophorus Palfinger, Art. & Philos. Magister.
1628 D. Joannes Christophorus Schenge, J. U. D.
1630 D. Joannes Arbogastus, J. U. D.
1639 D. Joannes Dreslin, J. U. D.
1647 D. Joannes Joachimus Hampelius, J. U. D.
1656 D. Joannes Fridericus Mezger, J. U. Doctor, mortuus 3. August. 1666.
1666 D. Michael Zwick, J. U. D.
1669 D. Joannes Christianus Kirchstetter, J. U. D.
1685 D. Martinus Hocke, J. U. D.
1702 D. Joannes Georgius Managetta, J. U. D.
1708 D. Josephus Romanus ab Oetttl, J. U. D. mort. 4. Januarii 1723.
1723 D. Joannes Leopoldus Bahr, J. U. D. mortuus 10. Novembr. 1725.
1725 D. Josephus Theodorus Raitmayr, J. U. Doctor, mort. 4. Decembr. 1747.
1747 D. Josephus Gregorius Gewey, J. U. D. Aulæ & Judic. Advocatus, Consistorii Archiep. Viennen. Consiliarius, Inclyti Status DD. Prælatorum Inf. Austr. Secretarius, & Celeberrimi Monasterii Scotensis Judicio Præfectus.

GA-

CAPUT II.

§. I.

SYNOPSIS HISTORICA EVENTUUM UNIVERSITATIS VIENNENSIS.

Annus.

1365 Imperante Carolo IV. a græcis & latinis litteris, nec non aurea bulla celebratiſſimo ſcholæ hujus frequentia tantam etiam apud exteros exiſtimationem adepta eſt, ut Auguſtiſſimi Principes & Duces Auſtriæ, Rudolphus IV. Albertus III. & Leopoldus III. Fratres ex Alberto II. germani ſcholam hanc antiquiſſimam pro incremento Chriſtianæ Religionis, atque communi bono publico duodecima Martii civitate donaverint, ſibique domeſticam & familiarem eſſe juſſerint; qua de cauſa ampliſſimum illud territorium, quod ab ipſa Aula a meridie verſus occidentem ad portam a Scotis nuncupatam ſeſe explicat, uſibus Academicis deſignatum eſt, liberali inſuper cenſu, & inſignibus privilegiis optimi Principes hoc ſuum Archigymnaſium dotare dignati ſunt, & Profeſſoribus largiſſima ſtipendia, aliisque Viris eruditis in præmium virtutis ac doctrinæ ſummi honores & dignitates collatæ.

Annus.

Utque nihil in hoc Viennenſi Archigymnaſio deſiderari poſſet, quod olim Athenis Græcorum, aut Romæ Latinorum, vel Pariſiis Gallorum obtinuit, vocati ſunt ex vetuſtiſſimis juxta ac probatiſſimis ſcholis Viri aliquot, qui Academiam Viennenſem iisdem diſciplinis ac moribus adornarent, penes quos totius Academiæ inſtitutio & authoritas verſabatur.

Viſum eſt etiam Rudolpho IV., quatuor nationum Procuratores inſtituere, quibus poteſtas data eſt Rectorem Univerſitatis creandi, qui hactenus ex ſola liberalium Artium Facultate deligendus erat, uniusque Anni ſpatio elapſo hæc dignitas uti & alia officia academica exſpirabant; ſed, cum iſte Princeps, hisce ex voto conſtitutis, Mediolanum ad Vice-Comitem Barnabonem, cujus filia Virida Leopoldo III. Fratri deſponſata fuerat, profectus eſſet, ardenti febre correptus obiit ibid. 27. Julii 1365. dein huc Viennam ad templum S. Stephani translatus.

Ab hoc Anno 1365. etiam cœperunt eligi & ſcribi Rectores Academiæ Viennenſis.

1384 Placuit Alberto III. cæteris quoque Facultatibus jus impertiri, ut ex earundem gremio Caput Academiæ deligi valeat, unde ab hoc tempore annua prius officia in ſemeſtria abierunt, atque gemini electionis cardines defixi ſunt, nempe XIV. Aprilis in Feſto SS. Martyrum Tiburtii & Valeriani, demum XIII. Octobris in Feſto S. Colomanni Martyris.

Eo-

Annus.

Eodem temporis intervallo, ut ædes Academicæ ab aulico ſtrepitu remotiores eſſent, idem Albertus III. alium locum magis commodum, Patrum Prædicatorum Monaſterio proximum ſubſtituit, atque ædificium ampliſſimum, olim, ut fertur, a Templariis inhabitatum, nunc Patrum Soc. Jeſu Collegium, comparavit, atque in domicilium duodecim Collegarum Artium & Philoſophiæ Profeſſorum deſtinavit.

Eodem Anno ſcripto publico obligantur Cives Viennenſes, ſe nihil unquam contra Academiæ Privilegia facturos, nec id aliis impune permiſſuros.

Cum hucusque Theologiæ Collegium ordinarium in hoc Gymnaſio ſtabilitum non fuerat, hoc Anno idem Albertus III. a ſummo Pontifice Urbano VI. duodecima Februarii obtinuit, ut etiam authoritate Pontificia Chriſtianæ Religionis dogmata publice prælegerentur, atque benemeritis honores Academici & dignitatum gradus pro more aliarum diſciplinarum conferrentur.

1386 Die IX. Julii, Leopoldus III. Dux & Fundator cum centum & viginti quatuor Baronibus, aliisque militibus ab Helvetiis ad Sempach interficitur.

1388 Ordo in publicis Conventibus conſidendi, aut procedendi; qui apud Majores noſtros Rotuli nomine invaluit, XXIV. Martii determinatus eſt.

Annus.

1389 Robur ſuum acquiſiverunt Statuta Academica ab Urbano VI. ſummo Pontifice ratihabita, quæ lapſo jam decennio ex uſu quotidiano Rectores collegerant, atque obſervanda propoſuerant.

Inſignem liberalitatem Alberti III. experta eſt Facultas Juridica, cui tum ampla illa domus, vulgo ſchola Juriſtarum, dono obvenit.

1395 Summo Academiæ cum luctu vivis ereptus eſt Albertus III. hujus Archigymnaſii Fundator XXIX. Auguſti, qui tanto ſtudio in bonum Academiæ ferebatur, ut Decreto in perpetuum valituro conſtituerit, caveritque ſub inauguratione Conſulis Cives Viennenſes exhortandos eſſe, ut non modo Rectorem, totamque Academiam in honoribus habeant, ſed etiam pro viribus Privilegia ſcholæ tueantur, atque ſecundent, quod ipſum ad noſtra usque tempora ſancte adeo obſervatur, ut inſuper ſoli Rectori Academico in ampliſſimo Regiminis Conſilio ſedere integrum ſit. Idem etiam Edero teſte ex conſenſu Innocentii VI. & Urbani V. Pontific. Romanor. ſtatuit, ut quilibet Præpoſitus Viennenſis eſſet Archi-Cancellarius Auſtriæ, Princeps, & Prælatus infulatus. Succeſſit Alberto III. filius Albertus IV., qui poſthac in obſidione Znoymæ Dyſenteria interiit XXV. Auguſti 1404.

1406 Diem quoque ſupremum decima quarta Julii obiit Wilhelmus Dux Auſtriæ Leopoldi III.

Fun-

Annus.

Fundatoris Filius natu maximus, qui de reditibus annuis Telonii Ypſenſis Octingentos florenos academicis uſibus adtribuit.

1407 Chriſtophorus Czeſtorffer, Civis Viennenſis, eximia benevolentia Univerſitatem Viennenſem hæredem ex aſſe ſubſtituit, ſi filius ſuus unicus impubes, uti evenit, deceſſerit, hac tamen lege, ut ex his bonis decem ſtudioſi in perpetuum alerentur; in hunc finem comparata eſt domus dicta Burſa Agni.

1410 Academia Ingolſtadienſis fundatur ex Academia Viennenſi.

1411 Ut plena ſecuritate frueretur Academia Viennenſis, illius conſervandæ gratia XVII. Auguſti h. An. Protectores aſſumpti ſunt Epiſcopus Ratisbonenſis, Epiſcopus Olomucenſis, & Abbas Monaſterii Scotorum Viennenſis, qui quidem per intervalla mutati, alios habuerunt ſucceſſores.

1412 Facultas Medica ſancivit, ut Pharmaca Civitatis duabus vicibus per annum luſtrentur, ſolisque a Collegio Medico probatis exercitium Artis medendi conceſſit.

1414 Albertus V. nova Statuta Academica ſua authoritate firmavit XXXI. Julii.

1417 Cum de ſubſellii prærogativa diſceptatio inter Juris Conſultos & Medicos agitaretur, deciſum eſt, ut Theologis primus, Jurisconſultis ſecundus, Medicis tertius, Magiſtris vero Artium, earumque Doctoribus ultimus locus præberetur.

Annus.

1420 XXVII. Maji de ſpeciali Privilegio Urbani V. Pontificis M. Jurisdictio libera & ſeparata Academiæ Viennenſi collata eſt, adeo, ut Rectori & Conſiſtorio in cauſis tam civilibus, quam criminalibus ſumma judicandi poteſtas cum ipſo Jure vitæ & necis competat erga membra hujus ſcholæ intra muros Urbis comprehenſa, cujuscunque illa ſint gradus aut dignitatis.

Nicolaus Klebitz Vratislavienſis ſua fundatione Burſam Sileſitarum locupletavit.

1421 Facultati Medicæ ædes ſuas in Weichenburg ſitas liberali donatione contulit Dominus Nicolaus de Herbersdorff, atque a contributione civica immunes reddidit in uſum Collegii Medici.

1427 Ne pietatis exempla Academicis deeſſent, ſingulæ Facultates ſuum Divum Tutelarem cooptarunt, Theologi quidem D. Joannem Evangeliſtam, Juris-Conſulti D. Ivonem, Medici SS. Cosmam & Damianum, Philoſophi D. Catharinam, a quo tempore mos obtinuit, eorum feſtum diem ſolemnibus officiis, & Panegyrico celebrare.

1429 Joannes Baro ab Ebersdorff, Mareſchallus Auſtriæ, ejusque in hoc munere ſucceſſores, Cuſtodes ſimul & Conſervatores Privilegiorum Academiæ deſignantur.

1430 Poteſtas collata eſt Archigymnaſio noſtro Doctoratus Laurea bene meritos inſigniendi in ipſa Baſilica S. Stephani.

1432

Annus.

1432 Ad Concilium Basileense aliquot Theologi cum doctissimo Viro Thoma Ebendorffer de Haselbach prius jurejurando adstricti expediuntur, ita jubente Cæsare Sigismundo.

Magister Udalricus Grünwalder, Artium & Medicinæ Professor, demum Nicolaus sub Cœlo Magister Monetæ, Consul & Civis Viennensis fundatione sua Bursam Rosæ instituerunt.

1434 Rescriptum publicum totius Concilii Basileensis attulit redux Thomas de Haselbach, cujus vigore Conservatores Gymnasii recens decernuntur Episcopus Ratisbonensis, Præpositus Viennensis, & Officialis Curiæ Passavensis.

In eodem Concilio Basileensi Visitatores hujus Academiæ specialiter deputati suo munere perfuncti sunt; erant vero Philibertus Episcopus Constantiensis, Joannes de Palomar, Decretorum Doctor, Archidiaconus Barcinonensis, Frater Nicolaus Præpositus Monasterii Viennensis ad Divam Dorotheam & Narcissus de Perchingen, S. Theologiæ Professor.

1435 Prælectiones publicæ mensibus aliquot vacarunt ob graſſantem luem contagiosam.

1438 Albertus V. liberis electorum suffragiis Imperii Romano Germanici insignia capessivit, neque deerat in augendis hujus Academiæ Privilegiis, aliisque statutis inducendis, sed paulopost non procul Strigonio

Annus

nio vita fungitur vigesima septima Octobris 1439.

1440 Ars typographica primum in Germania inventa.

Fridericus IV. primus erat, qui Archiducis Titulo usus est, atque insuper post fata Alberti V. ipsa Imperatoria dignitate condecoratur secunda Februarii. Sub hoc Principe Academia Viennensis Archigymnasii nomenclationem obtinuit, partim, quod spectata originę in Germania esset antiquissima, partim, quod fama doctrinæ & Sereniſſimorum Austriæ Principum patrocinio esset florentissima.

Sectioni anatomicæ subjiciendum Corpus furis cujusdam suspensi Medicorum Viennensium ope resuscitatur.

1441 In Concilio Basileensi confirmatur Privilegium Urbani V. Pontificis, quo Academiæ Viennensi jurisdictio & potestas summarie in causis membrorum suorum omnibus procedendi & cognoscendi Anno 1420. fuerat concessa.

1445 Facultas Medica de sceptro sibi providet.

1447 Mulier ad vivicomburium damnata, solutis in rogo vinculis, ad Archiducale Collegium Academicum Asyli gratia confugiens, vitæ suæ consuluit, & indemnis evasit vigesima Junii h. Anni.

1449 Hac ætate Academia nostra in disciplinis Mathematicis per totam Germaniam prævaluit, atque præ cæteris inclaruerunt Georgius

Annus.

gius Beuerbachius, & Joannes de monte Regio, qui eodem Anno ad reformandum Calendarium a Sixto IV. Pontifice Romam evocatus fuit.

1452 Facultas Theologica pleniſſima poteſtate donatur animadvertendi in Pſeudo-Apoſtolos, Theologiæ Profeſſores, & Concionatores.

1454 Viſitationes Burſarum, & Contuberniorum Pauperum ſuo vigori reſtituit Georgius Mayer de Amberga ex Medicorum ordine, tunc Rector Magnificus.

Domus Pedelli circa Aulam Univerſitatis pretio centum & quinque aureorum comparata ab omni exactione immunis redditur.

1455 Ladislao Regi Viennam adventanti Archigymnaſii nomine ſalutationem & munus detulit Michael Zehenter Viennenſis, Decretorum Licentiatus & Rector, qui ſimul multa egit memoratu digniſſima pro ſcholaſtica libertate.

Collectio Jurium Academiæ Viennenſis conflatur, ejusque exemplar confirmationis gratia Alberto VI. Archiduci Auſtriæ porrigitur.

1456 Burckardus Krebs, Decretorum Licentiatus, & Canonicus Paſſavienſis Burſam Liliorum inſtituit.

1457 Ladislaus Rex Pragæ conſiſtens, morbo tentatur, vixque triginta horarum ſpatio intercedente, non ſine ſuſpicione propinati veneni, ibidem fato fungitur vigeſima ſecunda Novembris.

1459

Annus.

1459 Joannes Sarger, Civis Viennenſis, bona ſua vigore Teſtamenti Academiæ transſcripſit, ex quorum reditu decem ſtudioſi in Burſa Agni ſuſtentantur.

Albertus VI. Archidux Auſtriæ Archigymnaſio Viennenſi, ceu Matri, filiam nova erectione conjunxit Academiam Friburgenſem; & mortem ſubiit ſecunda Decembris 1463.

1469 Magiſter Conradus de Schorndorff Orator ab Academia Friburgenſi ablegatus petit ab Archigymnaſio noſtro copias Privilegiorum, Statutorum, & Ordinationum tam Collegii, quam Burſarum, & Contuberniorum pauperum, nec non viros, qui ſolida fundamenta jacerent, Theologum nempe, Canoniſtam, & duos Collegas Philoſophos.

Eodem Anno Magiſter Paulus de Mellico, & Magiſter Joannes Harrer nomine Archigymnaſii ad Synodum Paſſavienſem ablegantur.

1471 Inſtaurationem Bibliothecæ inchoatam promovit Jacobus Yban, Presbyter Tyrnavienſis, centum florenis Hungaricis oblatis.

1473 Ægydius Mayr, Weiſſenburgenſis, duobus ſtipendiis auxit Burſam Haydenheim, ubi & alia plura ſtipendia fundata ſunt, utpote Domini Georgii Tolle, Civis Neapolitani in Auſtria, & Magiſtri Stephani Sprugl Canonici Viennenſis.

1477

Annus.

1477 Uladislaum Regem Bohemiæ huc advenam Academia ſermone diſerto ſalutavit, qui hoc ſtudium ſibi longe eſſe gratiſſimum reciproca oratione reſpondit.

Eodem hoc Anno cœpit obſidio Civitatis Viennenſis viginti ſeptem hebdomadis protracta, cui Mathias Hunniades Hungariæ Rex initium fecit poſtridie aſſumptionis Beatæ Virginis.

1480 Auſpiciis Friderici IV. Archiducis Auſtriæ Præpoſitura Viennenſis in Cathedralem Eccleſiam & Epiſcopatum evehitur, de qua erectione Titulus Archi-Cancellarii Auſtriæ Præpoſito ademptus eſt, conceſſum attamen, ut Archigymnaſii Cancellarius hodiedum ſalutetur.

Primus Epiſcopalem Infulam hoc Anno Viennæ ſuſcepit Leo de Spauer, ſedit usque ad Annum 1485.

1482 Bernardus de Rohr, reſignatus Archiepiſcopus Salisburgenſis, ob invaletudinem forſan Leonis, a Friderico Imperatore hoc Anno Viennenſis Eccleſiæ Adminiſtrator nominatur, inde tamen 1485. ob metum Mathiæ Hung. Regis ſecedens Titmanningæ moritur 21. Martii 1487.

Stipendia aliquot in Burſa Agni conſtituit Magiſter Briccius Preproſt de Cilia Theologiæ Licentiatus, & Rector.

1485 Vigeſima tertia Januarii Rex Mathias Viennam ſecunda obſidione cinxit, qua durante ob penuriam annonæ modius farinæ centum &

ſe-

Annus.

ſeptem florenis vendebatur, donec tandem ſecunda Junii deditio facta fuiſſet.

Secundus ordine inter Epiſcopos Viennenſes cenſetur usque 1490. Urbanus Doczy, tunc Epiſcopus Jaurinenſis, Mathiæ Regis Hungariæ Quæſtor. Eo e vivis ſublato Mathias Epiſcopus Seccovienſis Adminiſtrator Eccleſiæ Viennenſis dici voluit, ſed ad Epiſcopatum neque præſentato, neque confirmato is honor non habetur.

1487 Regi Mathiæ tota Univerſitas ſupplex accidit pro conſervatione Privilegiorum ipſo Feſto Conceptionis Beatæ Virginis.

1490 Maximilianus Rex, Patre Friderico IV. adhuc vivente, Viennam, Neapolim, & totam fere Auſtriam a Mathia Rege occupatam in ſuam poteſtatem redegit.

Tertius in ſerie Epiſcoporum Viennenſium ab hoc Anno venit Joannes Viteſius, alias Epiſcopus Vesprimienſis, usque ad Annum 1497.

1491 Oswaldus de Weykersdorff, Canon. Vien. Burſam Pruck ſua fundatione erexit.

1493 Mortuo decima nona Auguſti Imperatore Friderico IV. Maximilianus I. in Feſto S. Dionyſii Viennam ingreſſus, Academiam in integrum reſtituit, augendo ſtipendia, confirmando Privilegia, multaque alia Jura poſtliminio reducendo.

In domo vulgo Hoſpitale dicta a Facultate Artium comparata, inſignis ſenſim inſtruitur Bibliotheca. Eadem Facultas circa Annum

Annus.

num 1421. propriis ſumptibus alia duo erexit ædificia Collegio Archiducali adſita, quorum alterum Aula Univerſitatis pro docendis artibus liberalibus, alterum nova ſtructura nuncupabatur.

1495 Maximilianus I. Imperator iterum atque iterum Privilegia Gymnaſii, ſuaque Statuta confirmat, auget, novaque concedit.

1497 Juris Civilis ſtudium hucusque tantiſper remiſſum ſua opera Maximilianus priſtino fervori reſtituit.

Conradus Celtes, primus a Friderico III. Imp. in Germania Poeta laureatus, Aulam Facultatis Artium ſua opera renovavit, variisque picturis condecoravit.

1499 *Quartus* Epiſcopus Viennenſis erat Bernardus Baro a Polhaim, quo defuncto Anno 1504. vacavit ſedes usque 1513.

1500 Burſæ Agni acceſſit ſtipendium ex fundatione Magiſtri Chriſtophori Khülber, S. Theologiæ Baccalaurei.

1501 XXXI. Octobris Maximilianus Imperator poteſtate conceſſa creandi laureatos Poetas, hoc Archigymnaſium in tota Germania ſolum, quinta Facultate & Collegio Poetico nobilitavit, in quo Collegio Conradus Celtes Oſtro-Francus artem Poeticam primus ſummo cum applauſu docere cœpit.

1502 Joannes Stabius inſignis Mathematicus ſacræ Poeſis Laurea redimitus eſt ſub Magiſtratu Guilielmi Pullinger, Medicinæ Doctoris.

Annus.

1502 Sub Imperio Maximiliani I. aurea ætas Archigymnaſii hocce tempore viguit. Theologia præ cæteris eminuit, Jurisprudentiæ ſummum erat pretium, Medicina ab omnibus expetebatur, Philoſophia omnibus numeris erat abſoluta, & cumprimis Matheſis omnibus palmam præripuit, inſuper linguarum peritia, vis Eloquentiæ & Divina Poeſis dominari viſæ ſunt. Sanctum erat Profeſſoribus nunquam Auditoria ſubire ſine palliis & habitu ſolemni, quinimmo in trophæum tres linguas ex panno palliis aſſutas circumferebant, harum linguarum una Ingolſtadienſi Academiæ, velut filiæ ſuæ, honoris gratia collata fertur ab Archigymnaſio Viennenſi. Tyronum ſeu Auditorum numerus ultra ſeptem millia uno fuiſſe tempore compertus eſt, qui, ut ab indocta plebis turba ſecernerentur, alii cingulis, alii provectiores cappis, alii denique aliis ornamentis utebantur, & ab extraneis maximo honore colebantur; hæc tum fuit felix Epocha, qua celebriorem Gymnaſium ignorabat.

Ad eundem Maximilianum I. Auguſtæ Vindelicorum degentem profectus eſt Magiſter Chriſtophorus Khülber tum Rector Magnificus, obtinuitque immunitatem ab omnibus oneribus civitatis perſonalibus, quinimmo mandatum expreſſum Imperatoris, ne Academiæ membra poſſeſſionis civilis

cau-

Annus.

causa suis destituantur privilegiis, sed scholastica gaudeant libertate.

1504 In Bursa Agni aliquot stipendia accesserunt ex Fundatione Joannis Trapp, Viennensis, S. Theologiæ Professoris.

1505 Joannes Panetianus Bohemus, Laurea Poetica ab ipso Imperatore Maximiliano condecoratus est vigesima tertia Maji.

1506 Ingruens Pestis horribilis Musas ad tutiora migrare compulit.

1508 Gymnasium peste sublata revivisit: Conradus Celtes Poetices Professor diem supremum obiit IV. Februarii.

1510 Bursa Rosæ novam induit faciem a sui renovatione.

1511 Ut Studiosi ægrotantes & peregrini commodo uterentur habitaculo, Academia Viennensis in Suburbiis ante portam Stubarum honorificum Hospitale, simulque speciosum Templum S. Sebastiani erigi fecit, verum in obsidione turcica Anno 1529. in cineres redacta est.

1512 Joannes Angelus Bavarus, insignis Mathematicus animam Deo reddidit, scripta vero præclarissima Orbi erudito reliquit, ad S. Laurentium tumulo illatus.

Parva scintilla ex levissima duorum Studiosorum cum vinicolis altercatione magnum excitavit incendium, gravissimumque tumultum, utriusque partis sequaces concurrunt, studiosa juventus trium horarum spatio se in domo quadam contra multitudi-

Annus.

1512 nem ruſticorum fortiſſime defendit, accurrit tandem ad ſopienda jurgia Judex Civitatis una cum Academiæ legatis: interim Vir eruditiſſimus Magiſter Quirinus Teininger a judicis lictore & captivorum cuſtode per ſummum nefas jugulatur; Joannes Ecker, Facultatis Artium Pedellus viginti quinque vulneribus ſauciatus Medicorum ope evaſit, utrinque ſtrenue dimicatum eſt, donec tandem vinicolæ terga vertere compulſi ſunt. Hæc in Suburbiis acta dum intra Civitatem perſonarent, reliqua pars ſtudentium conſurgit, atque ter in Collegium Archiducale irrumpere nititur, & quidem publica ſeditio coorta fuiſſet, niſi Dominus Rector ſingulari prudentia & humanitate tumultuantes ſedaſſet. In hoc ſtrepitu Studioſi inſtabant, ut Privilegia & Statuta Univerſitatis publice legerentur; conatibus quidem reſtitit Rector, ſed in ſententia ſua obfirmatis cedendum fuit, ut idcirco Feſto SS. Petri & Pauli in Arce Imperatoria, in maxima totius Aulæ frequentia, præſente Regimine, & tota Academia lectio publica Privilegiorum facta ſit.

1513 *Quintus* Epiſcopus Viennenſis Georgius a Slatkonia, Carniolus Labacenſis, Adminiſtrator Petinenſis, Cæſari Maximiliano a Conſiliis, & ſacris Concionibus, obiit XXVI. Aprilis Anno 1522.

Leo X. ſummus Pontifex duodecima Julii præter Confirmationem priorum Academiæ Pri-

Annus.

1513 Privilegiorum Jurisdictionem etiam in concurrentia causarum ab ipso Episcopo exemtam esse voluit adeo, ut ipsi Rectori integrum sit, ob delicta graviora subditis anathema dicere, & vicissim communioni Ecclesiasticæ restituere.

Superatis vinicolarum insidiis Cerdonum aliorumque Artificum turba gloriæ Academicorum invida novos struxit cuniculos, quod malum ne longius serperet, usu armorum, publico decreto, Studiosi interdicuntur; inculta plebs Philosophiæ Candidatos cingulo præcinctos aspernata occasionem dedit, ut Studiosi depositionem cingulorum inconcinne & turbulenter urgerent, ex quo, ne vehementior turbo concitaretur, primipili in Vigilia S. Laurentii ex Urbe migrare jussi sunt. Hoc cognito communis fit omnium causa & fœdus, eademque die octingenti Studiosi explicato vexillo Vienna Welsam iter auspicati sunt ad Augustissimum Cæsarem Maximilianum, quem Gymnasii hujus summum Fautorem noverant: Melchior Seüter, Academici hujus Exercitus Orator, tandem Friderici Electoris Palatini factus Cancellarius, Cæsari Maximiliano obviam exeunti desiderium exulantis scholæ proposuit; Cæsar bonarum Artium studio & juvenum candore perustus, academicos hos milites clementissime solatur, liberali viatico donatos a se dimisit, atque controversiam omnem Illustrissimo Princi-

Annus.

pi & Domino Erneſto Marchioni Badenſi, ſuo in Auſtria Vicario, tractandam detulit. In Vigilia Nativitatis Beatæ Virginis cohors academica rediit, atque non modo cingulorum ſolutionem impetrat, ſed etiam effecit, ut de novo antiqua Gymnaſii Privilegia publice legerentur, atque confirmarentur, Magiſtratus inſuper civilis palam jubetur Academiæ Privilegia ad apicem protegere; ſic tandem pax & tranquillitas domeſtica rediit.

1515 Præter alios octodecim Principes Viennæ congregati fuere, Vladislaus Hungariæ & Bohemiæ Rex una cum liberis: Sigismundus Rex Poloniæ, & Maria Caſtellæ Regina, qui Auguſti hoſpites omnes & ſinguli ſuis ab Academia Orationibus ſalutati ſunt.

1516 Decima octava Auguſti Joannes Eckius, Doctor Ingolſtadienſis, publica diſceptatione ſuſcepta, ſolidam Theologorum Viennenſium eruditionem comperiens, ingenue faſſus eſt, ſe in tota ſua expeditione litteraria per varias Academias profundiores Theologos non inveniſſe.

1517 Burſa Pauli vendita comparatur domus proxima, quæ appellabatur Burſa Haydenhaim ex fundatione Pauli Wann, Canonici & Concionatoris Paſſavienſis circa Annum 1484.

1519 Imperator Maximilianus mortem per integrum Annum prævisam Welſæ oppetiit duodecima Januarii, cujus exuviæ communi Auſtriæ luctu Neoſtadium illatæ ſunt;

Fu-

Annus.

Funebri Oratione Clariſſimus & Celeberrimus Jurisconſultus Philippus Gundelius laudes tanto Principe dignas deprompſit. Succeſſor Imperii eligitur Carolus V. vigeſima octava Junii.

1523 *Sextus* Epiſcopus Viennenſis Joannes a Revellis Burgundus, Ferdinandi Archiducis Auſtriæ Eleemoſynarius & Confeſſarius, obiit 1530.

Burſam Agni uno ſtipendio auxit Dominus Joannes Trapp, S. Theologiæ Profeſſor.

1525 Eandem Burſam Chriſtophorus Khülber, S. Theologiæ Doctor pariter locupletavit.

1527 Burſa Roſæ debet unum ſtipendium Stephano Maus.

1529 Vigeſima prima Septembris Vienna a Turcis obſeſſa & acriter oppugnata per duos & viginti dies fortiter adeo reſtitit, ut hoſtis re infecta terga verterit; ædificia ſuburbana, ne hoſtibus eſſent præſidio, cum altero tanto plura eſſent, quam ædificia urbana, ab ipſis Civibus flammis devovebantur.

1530 Triſtis Academiæ Epocha hac ætate invaluit propterea, quod tumultus illi ſcholaſtici, & hoſtiles invaſiones Gymnaſio plenum quaſi interitum accerſiverint.

Septimus Epiſcopus Viennenſis erat Joannes Faber, S. Theologiæ Doctor, Ferdinandi Regis Romanorum Conſcientiæ arbiter, XXI. Maji 1541. vivis ereptus, poſtquam librorum ſelectorum Theſaurum maximum Col-

Annus.

legio ſuo Studioſorum pauperum apud S. Nicolaum tranſcripſiſſet, atque perpetuos reditus adjunxiſſet, ex quibus quinque Studioſi Suevi & Auſtriaci in Burſa Pruck poſtea ſuſtentabantur.

1531 Ferdinandus I. Caroli V. Cæſaris Frater Rex Romanorum electus V. Januarii.

1533 De Jure proedriæ, ſeu præcedentiæ inter Cancellarium & Superintendentem agitatam controverſiam prudentiſſimus Rex Romanorum Ferdinandus I. Decreto ſuo ita diremit, ut Rector ubique primum, Cancellarius ſecundum, & Superintendens regius tertium locum occuparet, qui ordo quidem ſemper obſervatus deprehenditur, ſolusque & unicus Paulus ab Oberſtein ipſi etiam Rectori quæſtionem hanc movere & opponere auſus fuerat.

Rectori Academiæ in publicis Proceſſionibus & Stationibus proximo ſemper eſſe licuit ipſi Principi, aut Vices Gerenti ex Auguſta Familia, quam methodum in aliis perinde Gymnaſiis obtinere liquet, atque jure optimo id ubique obſervari ipſa recta docet ratio.

Deſignato jam ad Imperii Romani clavum Ferdinando Academia Viennenſis vires reſumere cœpit, bene gnarus enim iſte Princeps nihil eſſe præſtabilius bonis Artibus, & ſeverioribus diſciplinis, novos Profeſſores ex Celeberrimis Gymnaſiis accerſi fecit, iisque Minerval liberaliſſimum præbuit;

Annus.

buit: Privilegia Archigymnaſio a ſuis Deceſſoribus conceſſa, iterum confirmavit, ac novis accumulavit, utque conatus iſti feliciori gauderent ſucceſſu, publico ſcripto per omnes Provincias promulgato cunctis ſtudiorum cauſa Viennam proficiſcentibus omnem immunitatem & clementiam pollicitus eſt; ex quibus pronum eſt eruere Gymnaſium iſtud identidem Cæſareum habitum fuiſſe; & vero digniſſimi ſunt Auguſtiſſimi Auſtriæ Archiduces, tam florenti Gymnaſio, digna porro etiam eſt Pallas Orbis univerſi, invictiſſimis Moderatoribus.

1534 Udalricus Gebhart, J. U. D. Reginæ Mariæ Conſiliarius initium fecit conſuetudini legitimæ, ut etiam conjugibus ligati Doctores, totius Academiæ Rectores eligi valeant, hac tamen lege, ut in caſu cenſuræ Eccleſiaſticæ ferendæ conjugato Rectori Clericus ſubſtituatur.

Jurisconſultorum ſchola renovatur, & novum beneficium Academiæ contulit Ferdinandus Romanorum Rex donando reliquias bonorum Monaſterii Ciſtercienſis S. Nicolai in Suburbiis Viennenſibus & S. Udalrici in nova Civitate ex devaſtatione turcica relictorum.

1535 Burſa Roſæ floruit novo ſtipendio fundato a Georgio Hieter, Canonico Viennenſi.

Eodem Anno ſub Pontificatu Pauli III. Societas Jeſu glorioſum habet exordium.

Annus.

1536 Vigesima quarta Januarii Controversia de Jurisdictione in Clericos scholares composita est inter Episcopum & Academiam.

1537 Prima hujus Academiæ Reformatio a Ferdinando I. ordinata in aula Universitatis publicatur decima septima Septembris.

1538 Quinta Maji Casparus Ursinus Velius Schemnicensis, Poesis & Eloquentiæ utriusque peritissimus, Liberorum Regis Ferdinandi Magister & Historiographus, præter spem ex conspectu disparuit, alii in Danubium delapsum, alii alio fato perditum credebant.

1541 Tertia fere pars hominum peste infecta Viennæ periit.

Octavus Episcopus Viennensis, Fridericus Nausea Blancicampianus Franco, obiit in Concilio Tridentino sexta Februarii 1552.

1549 Dominus Nicolaus Engelhart, Canonicus Viennensis, singularis studiorum Fautor, quatuor stipendia fundavit.

1551 Andreas Perlachius, Medicinæ Doctor, stipendiis unum adjecit, & Ferdinandus I. reditus annuos ex telonio Ipsensi Academiæ auxit ad duo millia florenorum.

Sigismundus Ederus, Rector Magnificus, omnia hujus Academiæ acta, Privilegia & Statuta solerter discussit, unde novæ Reformationis vestigia produntur.

1552 Joannes Baptista Pachaleb, Jurisconsultus & Consiliarius Cæsareus totius Academiæ nomine verba fecit ad Maximilianum Austriæ

Ar-

Annus.

Archiducem & Regem Bohemiæ ex Hiſpaniis cum Regina & Conjuge ſua, Imperatoris Caroli V. Filia, reducem.

Ferdinandus I. pro litteris & ſcholis excolendis adeo nervoſe peroravit, ut decreto Statuum ultra centum Studioſi pauperes per quinquennium ſuſtentati fuerint, bonis Artibus & cumprimis Theologicis diſciplinis imbuendi; porro Senatus populusque Viennenſis viginti quinque alios ſtudioſos nutriendos ſuſcepit, quibus inſuper beneficio Nobiliſſimi Viri, Domini Sebaſtiani Huetſtocker, Conſulis & primi Ordinis Mœcenatis in Burſa Roſæ de ſpeciali Magiſtro proſpectum eſt.

Nonus Epiſcopus Viennenſis Chriſtophorus Werthwein, Pforzheimenſis, mortuus XX. Maji. An. 1553. vacavit ſedes usque 1558.

1554 Secunda hujus Academiæ Reformatio ad mentem Ferdinandi I. publicatur decima ſeptima Januarii, tum confeſtim in Aula Univerſitatis palam recitatur; tria hujus reformationis præcipua erant capita, primum quidem antehac neglecta, aut per non uſum abolita, ad obſervantiam redacta ſunt, tum avita Gymnaſii Privilegia nova ſanctione muniuntur, denique Profeſſores, Doctores, Magiſtri, Baccalaurei, & Studioſi omnes prout olim, ita noviter exempti, ab omnibus tributis & oneribus perſonalibus aſſeruntur. Quæ nova rerum facies, ut diuturna eſſet, Superintendens

Cu-

Annus.

Cuſtodiæ gratia deligitur Joannes Albertus Widmanſtetter, Jurisconſultus, Aulæ Cæſareæ Conſiliarius, & Auſtriæ Cancellarius.

1556 Carolus V. libera Imperii Romani abdicatione diem decimam quartam Martii memorabilem reddidit, commendato Electoribus fratre ſuo Ferdinando, traditisque Philippo Filio Hiſpaniæ Regnis, ipſe vitam Monaſticam amplexus eſt.

Ferdinandus I. non modo priori Regis Romanorum jure, ſed novo & unanimi Principum Electorum, totiusque fere Orbis conſenſu & applauſu Romanorum Imperator renuntiatur, atque idcirco triplici Triumpho ab Academia adornato honoratur; gratiſſima ſibi hæc Muſarum obſequia præmiavit Auguſtiſſimus Cæſar: Auctores Triumphi præcipuos Nobilitatis inſignibus diſtinxit, ipſi porro Academiæ ſpecioſum illud Privilegium, laureatos formandi Poetas jam a Cæſare Maximiliano conceſſum, integerrimum eſſe juſſit; vigore hujus Privilegii ſummo poſt Dominum memoriam apparatu, & ſplendore coronati ſunt tempora Lauro Andreas Eckhardus, quarta Julii, tum alii tres decima quinta Septembris, Elias Corvinus, Joannes Lauterbachius, & Vitus Jacobæus, quos a Collegio Poetico prius examinatos in præſentia multorum Principum & Legatorum & ſummo Academicorum affluxu Paulus Fabricius Cæſareus Mathe-

Annus.

thematicus, & Facultatis Poeticæ Collega Coronis promeritis redimivit.

1558 Vigesima prima Septembris Augustissimus Imperator Carolus V. heroicum spiritum Deo reddidit, cui cum Austriaca Familia de Academia Viennensi optime merito Rector Magnificus tertia Januarii sequentis Anni justa persolvit, typisque mandavit.

Sedula instituitur Bursarum, Contuberniorum, & lectionum publicarum disquisitio, totaque Academia ex integro innovatur.

Ipsi etiam parietes Aulæ Universitatis Principum Austriacorum imaginibus, aliisque pictis tabulis decorantur.

Disputationes Leontinæ, veteribus quodlibeticæ, nobis Academicæ, per multos Annos intermissæ, resumptæ sunt, atque in modum declamandi abierunt; quodlibetariorum primarius erat Andreas Dadius, Medicinæ Doctor, insignis Philosophus, habitaque est id genus declamatio trigesima Martii 1559.

Decimus Ecclesiæ Viennensis Episcopus præficitur Antonius de Mugliz, supremus & generalis Dominorum Crucigerorum cum rubea stella per Bohemiam, Moraviam, Silesiam, & Poloniam Magister, quem Oratione diserta Alexander Liebhart, Jurisconsultus Academiæ nomine veneratus est, sedit usque 1562.

1561 Ad omne tollendum dubium in causa Jurisdictionis inter Universitatem & Magistratum

Annus.

tum Declaratio Cæſarea horum Privilegiorum publicatur.

1562 Ad normam novæ Cæſareæ Reformationis, Priori Archiducalis Collegii, poſtremus in Conſiſtorio ſedendi locus conceditur.

Translato a Viennenſi Cathedra ad Pragenſem Archiepiſcopatum Antonio Mugliz, in ejus locum Viennenſis Adminiſtrator Anno ſequenti deſignatus eſt Urbanus Gurcenſis Præſul, qui præter Eccleſiam ſuam, Viennenſem quoque gubernavit usque ad X. Junii 1568. Vacavit abhinc Epiſcopatus Viennenſis in Annum 1574.

1564 Ferdinandus I. Romanorum Imperator optimus, & Univerſitatis noſtræ Fundator alter, aut certe Reſtaurator, vigeſima quinta Julii moritur, & Pragæ tumulo infertur.

Ut ad morem priſtinum Rectorem Magnificum eligendi ratio ſæpius hucusque extravagans componeretur, Facultas Juridica ſe ultro hac dignitate abdicavit, quod Conſilium Sacræ Cæſareæ Majeſtati placuit, atque hanc ſeriem perennem eſſe voluit.

Gregorius Maitze, Canonicus Zagrabienſis, fundat ſtipendium pro duobus Studioſis ex Croatia, Dalmatia, vel Slavonia. Similiter

1565 Leonardus Villinus, S. Theol. Doctor, Canonicus Viennenſis, pro tribus Studioſis ex Styria.

1566 Maximilianus II. Romanorum Imperator Univerſitatis Privilegia ſua etiam Authoritate firmiora reddidit.

1568

Annus.

1568 Ambroſius Salzer, Canonicus Viennenſis, fundat ſtipendium pro quatuor Studioſis Auſtriacis, & Nicolaus Olahus Primas Hungariæ pro ſex Studioſis ex Hungaria, vel Tranſylvania.

1570 Poſt ſummas Annonæ anguſtias, ubi hoc tempore modius frumenti ſedecim & octodecim ſolidis vendebatur, alterum ſucceſſit malum, dum per ſingulos dies quadraginta vel quinquaginta homines peſte ſublati interibant.

1571 Capitulum Tyrnavienſe duobus Studioſis alendis ſtipendio providet.

1573 Ad moderandas Lectiones Profeſſorum, & Graduum Academicorum promotiones Cæſarea Reſolutio Univerſitati intimatur vigeſima ſecunda Auguſti.

1574 *Undecimus* Eccleſiæ Viennenſis Epiſcopus erat Joannes Caſparus Neübeck, S. Theol. Doctor, & Friburgi Brisgojæ in Patria Urbe Profeſſor, ac Concionator, cui nomine Univerſitatis Joannes Aicholz, Philoſ. & Medic. Doctor, oratione ſolemni gratulatus eſt, obiit XXVIII. Auguſti 1594. & ſedes vacavit usque 1598.

1575 Rudolphus II. vivente Patre electus Romanorum Rex ſolemni ingreſſu decima ſeptima Novembris Viennam recreavit; Equo inſidenti Rudolpho ſtrictum enſem prætulit Conradus Baro de Pappenheim, Imperii hæreditarius Mareſchallus. In comitatu aderant ipſius Rudolphi Fratres Mathias & Ma-

Annus.

Maximilianus Archiduces longiſſimo agmine ſtipati Procerum, Aulicorum & Provincialium; ad rubeam Urbis portam Arcum triumphalem Senatus Viennenſis erexit, indeque ſalutatum ſub umbella ad portam Cæmeterii S. Stephani deduxit; ibi equo deſcendentem RectorUniverſitatis alia umbella excepit, atque ſub hæc opera Joannis Marby Aquilæ Automaton artificioſe elaboratum de Turri S. Stephani volitando in umbella ſupra Caput Rudolphi Regis conſedit, omnibus ad rei novitatem attonitis.

1576 Ne vacatio Præpoſituræ ulli obſtaculo promotionis Doctorum eſſet, juxta providam Maximiliani I. deciſionem Anno 1519. factam, Vice-Cancellarius eligi permiſſus eſt ex illa Facultate, in qua promovendus ſtudiis operam navavit, id obſervatum fuit, in promotione Ambroſii Salzeri pluriumque aliorum.

Mortuo duodecima Octobris Ratisbonæ in Comitiis Cæſare Maximiliano II. Univerſitas & habitu, & ſermone ad luctum apto illi parentavit.

1584 Rudolphus II. Imperator novum fulcrum Privilegiis Academiæ ſua confirmatione adjecit octava Octobris, inſuper ab Excelſo Regimine deciſum eſt, ut in publicis Conventibus Rector, aliaque Univerſitatis membra Conſuli, & Senatui Viennenſi præferan-

Annus.

rantur, quod Jus Proedriæ hactenus utrinque ventilabatur.

1590 Vehemens terræ motus decima quinta Septembris hora quinta vespertina, tum sexta, atque iterum noctis hora duodecima Templa, turres, aliaque excelsa ædificia plurima labefactavit, multa solo æquavit, aliaque ruinæ proxima reliquit, eodemque flagello iterum decima octava Septembris hora septima matutina, demum prima Octobris ante horam nonam ante meridiem Civitas correpta est.

Pro duobus Studiosis stipendium constituit Adamus Pretterschnegger, Med. Doctor.

1595 Nationis Austriacæ Procuratorem tres reliqui Con-Procuratores in Rectorem Academiæ eligunt, atque electum Leonardus Hoe, J. U. D. Rhenanæ Nationis Procurator annuntiat atque declarat.

1596 Pestis vehemens æstatem hujus Anni Viennensibus fatalem reddidit.

Catharina Steinstrasserin fundat stipendium pro duobus Studiosis Austriacis.

1598 *Duodecimus* Episcopus Viennensis vigesima quarta Januarii proclamatur Melchior Klesselius, Austriacus Viennensis, obiit decima octava Septembris 1630.

1603 Sereniſſimæ Principi Mariæ, Caroli V. filiæ, Maximiliani II. Conjugi & Hispaniæ Infanti vigesima sexta Februarii vivis ereptæ Senatus Populusque Academicus vigesima sexta & septima Maji justa Funebria persolvit,

Annus.

atque oratione funebri Magiſter Joannes Waltherus, Eloquentiæ Profeſſor, ad S. Stephanum parentavit.

1606 Ex vita migravit Illuſtriſſimus Dominus Wolfgangus Rumpf, Dominus in Weitra, poſteaquam Teſtamento decem millia florenorum devoviſſet pro decem Scholaribus ex Civitate Weitra in Auſtria oriundis.

1607 Mathias Archidux poſt Dominicam in Albis expeditionem militarem auſpicatur contra Rudolphum II. Cæſarem & Fratrem. Huic ceu deſignato Hungariæ & Bohemiæ Regi arcus triumphales parantur, tum decima quarta Julii Viennam ingredienti per cœmeterium S. Stephani Rector Magnificus, quatuor Decanis umbellam præferentibus, gratulationem perſolvit.

1612 Defuncto Pragæ vigeſima Januarii Cæſare Rudolpho II. Mathiæ jam Imperatori vigeſima quinta Novembris Viennam reduci Academia oratione gratulatoria ſupplex ac devota accidit.

1613 Tota Univerſitas Cancellarium ſuum excepit Kleſelium, eidemque de adepta Epiſcopatus confirmatione gratulata eſt.

1615 Patribus Societatis Jeſu curſum Philoſophicum in Univerſitatem transferendi poteſtas, Diplomate Cæſareo in Excelſo Regimine promulgato, confertur.

Jacobus Scholz, J. U. D. & Academiæ Rector, Kleſelium ob novam Cardinalatus dignitatem obtentam veneratur.

1617

Annus.

1617 Vigesima quinta Februarii tribus Patribus Societatis Jesu Philosophiam in Universitate prælegentibus Facultatis Philosophicæ communio ex Diplomate Cæsareo conceditur.

1619 Vigesima Martii Mathias Imperator repentino oppressus morbo Viennæ, nulla relicta prole, vivere desiit.

Henricus Matthæus Comes Thurn rebellium Bohemorum antesignanus, Laa Austriæ transdanubianæ Urbecula incassum oppugnata, opem ferente Carolo Teuffel, Danubium circa Vischæ confluxum trajiciens, quinta Junii in ipsa octava Corporis Christi hostili cum exercitu præ mœnibus Viennensibus aderat. Protestantes præcoci triumpho decepti, in Conventu Ordinum ab omni humano vinculo cum Catholicis sibi interdicunt, Regem Ferdinandum ad iniquas pactiones sollicitant, sed Cæsareorum equitum aliquot cohortes, intra Urbem penetrantes, has coruscationes dissiparunt, ipsumque belli fulmen Thurnius penitus disparuit. Inter hos armorum strepitus suis partibus non deerat ipsa Pallas togata, delecta studiosa juventus etiam ad arma provolat, conscribuntur nomina capaciorum, tribuni deliguntur, atque supremi militiæ Magistri. Ferdinando bonarum Artium Patri quingenti conscripti stipendiorum expertes Academici sistuntur. Mascula hæc virtus, & generosus in Patriam amor Regiam Majestatem adeo sibi devi-

Annus.

1619 cit, ut reipſa præſentatos ſibi manipulos armis atque Vexillo cum Epigraphe *Litteris & Armis* inſtructos Illuſtriſſimo Domino Adolpho Comiti ab Althan heroicis contra Turcam expeditionibus celeberrimo gubernandos commiſerit, adjuncto ſimul anteſignano Felice Frey armorum experto: reliquis muneribus præerant iidem, qui tandem domi forisque ſupremos tam togatæ, quam ſagatæ Palladis honores geſſerunt, immortali nomine digniſſimi, atque alibi aureis litteris conſignandi. Quia vero domeſtici hoſtes conjurati machinationes ſuas exequi non poterant, Thurnius illæſa turri S. Stephani Danubium opera præfati Teuffel cum rebellium Bohemorum exercitu ſuperavit, & ad ſuos rediit. Ferdinandus Rex Civitatem libertati reſtitutam gaviſus, ut ſua etiam Muſis aſpiraret tranquillitas, literatos milites honorifica miſſione impertivit, quæ publico Programmate decima octava Julii coram Rectore & Senatu Academico recitata eſt.

Decem millia florenorum apud Ordines Auſtriæ ad perpetuos cenſus depoſita Rectori & Conſiſtorio conſervanda traduntur ab Illuſtriſſimo Domino Comite Paulo Sixto de Trautſohn, qui Executor Teſtamenti fuerat, quod ab Illuſtriſſimo Domino Wolfgango Rumpf, in bonum Academiæ factum ad annum 1606. diximus.

Joan-

Annus.

Joannes de Landau, J. U. D. utpote actualis Rector, præsente tota Universitate, Ferdinando II. Francofurto reduci diserta oratione & opusculo elucubrato Electionem Cæsaream 20. Martii peractam gratulatus est. Oratorem Consiliarii Imperialis titulo Cæsar ornavit, manuque Academicis porrecta stipulatus est, non solum integra Universitatis Privilegia servanda, sed multum amplianda fore.

1620 Uxorem propinati veneni ream, & a Caspa-ro Lupo ad S. Michaelem Ludimoderatore accusatam Magistratus civicus in Jus vocavit, verum Rector demonstratis Academiæ Privilegiis e sententia excelsi Regiminis causam suo foro vindicavit, facta demum inquisitione in attentati facinoris pœnam ipsam perfidam Conjugem cum complice ancilla nona Octobris, repetitis virgarum ictibus, plecti curavit.

Eodem Anno immunitas Academica a censibus periclitabatur, jussu enim Sacræ Cæsareæ Regiæque Majestatis e Regimine & Universitatis gremio deputati Commissarii omnium Universitati subjectorum rationem instituerunt, sed, productis Privilegiis, antiquo jure frui licuit.

1621 Donatio ab Imperatore Patribus Societatis Jesu facta membris Academicis promulgata est, vi cujus Collegium Archiducale, Schola Provincialis, pauperum mendicantium Collegium, seu Aureus Mons, domus Fa-

Annus.

cultatis Philoſophicæ, & quinque Burſæ Studioſorum prædictis Patribus obtigerunt.

1624 Decreto Rectoris & Senatus Academici, ſevere interdicta eſt excurſio in Hernals ad Hæreticorum Conciones; huic interdicto ſalutaris correſpondebat multorum a Catholicis diſſentientium reſipiſcentia.

1626 Ferdinando III. nuper coronato Hungariæ Regi ſermone & lucubratione erudita applauſit Paulus Pörſius Rector, ipſo die Annuntiationis Beatæ Virginis.

Schola Juriſtarum cum aliis centum & quadraginta ſex domibus Vulcano in victimam ceſſit, exorto igne in Platea, ſeu Vico lorariorum (vulgo Riemer-Straſſe) apud Reſtiarium vigeſima prima Aprilis.

Placito Cæſareo eodem Anno decima tertia Julii ſancitum eſt, ut Practicantes omnes Foro Academico ſubſint, tam in realibus, quam perſonalibus.

1628 A Liminibus Apoſtolorum revertenti Kleſelio, S. R. E. Cardinali Epiſcopo Viennenſi, ac Neoſtadienſi, ſuoque Cancellario vigeſima quinta Januarii ad Portam Cœmeterii obviam venit Rector & Univerſitas cum toto Clero in Baſilica S. Stephani, item quinta Februarii in Reſidentia Epiſcopali Rector Academicus Orationem gratulatoriam ipſi dixit.

Tria millia florenorum apud Status Carnioliæ elocat Reverendiſſimus Dominus Thomas Krön, Epiſcopus Labacenſis, aliaque duo mil-

Annus.

millia ejusdem Frater adjicit pro sustentatione studentium.

Quæstio inter Procuratores Nationum agitata, an paribus votis habitis sententia Rectoris, num Austriaci Procuratoris standum foret? pro Austriaco Procuratore decisa est.

Unione cum Patribus Societatis inita superstes hucusque in Collegio Archiducali locus Consistorii, Archivi, & Cancellariæ, eidem Societati traditur pro quadam illius templo vicina domo, quæ tunc dicebatur Universitas, nunc domus antiqua Universitatis.

1629 Rectoratus Academicus Decreto Cæsaris prorogatur Guilielmo Rechperger, Philos. & Medic. Doctori, atque deinceps cum reliquis Officiis Academicis annuus esse jubetur.

1630 Decima octava Septembris magnum efflavit Spiritum Neostadii Melchior Kleselius, S. R. E. Tit. S. Mariæ de Pace Presbyter Cardinalis, duobus supra quinquaginta Annis Universitatis Cancellarius, vir de omni Austria præclarissime meritus. Eidem suffectus est

1631 *Decimus tertius* Episcopus Viennensis Antonius Wolffrath, S. Theol. Doctor, Abbas Cremifanensis, antehac Ordinis Cisterciensis ad S. Crucem professus, qui dein primus S. R. I. Principis titulo & honore condecoratus est, obiit prima Aprilis 1639.

Vigesima sexta Februarii Ferdinandus III. Hungariæ & Bohemiæ Rex solemni Hymenæo jungitur Sereniss imæ Infanti Hispaniarum

Annus,

Mariæ, atque libro varii carminis, proſæ & emblematum ab Academia honoratur.

Vehementiſſimi venti integro triduo graſſantes tectum utriusque turris in Academico Societatis Jeſu Templo ſibi prædam fecerunt.

Stephanus Finck, Juris Auditor, ob homicidium in ebrietate patratum, per Magiſtratus Academici ſententiam enſe jamjam feriendus, vitæ & libertati ex Clementia Cæſaris Ferdinandi aſſeritur.

1633 Raro & inaudito exemplo ſolemnitatem S. Ladislai Hungaricæ Nationis Patroni in Templo S. Stephani celebratam ſua præſentia illuſtrare dignatus eſt Ferdinandus II. Imperator, ejusdemque Auguſta Conjux Eleonora, Ferdinandus III. Hungariæ & Bohemiæ Rex, item Leopoldus Archidux cum duabus Imperatoris Filiabus ac Aula univerſa; hic ſplendor Rectoratum Domini Joannis Guilielmi Managetta, Philoſophiæ & Medicinæ Doctoris illuſtravit.

Electio novi Rectoris in Vacationibus ſtudiorum hactenus fieri ſolita in Feſtum S. Leopoldi Cæſareo Decreto transfertur.

1634 Stephanus Zwirſchlag, Rector Academicus, locum Decanis IV. Facultatum in Feſto Corporis Chriſti alias competentem in Choro Baſilicæ S. Stephani conſtanter & prudenter tuitus eſt, adeo, ut ſimul præſentes Herbipolitanus & Osnabruggenſis Epiſcopi Imperii Principes extra Chorum ſacris

Annus.

cris intereſſe cogerentur. In ipſa porro Theophoriæ Proceſſione idem Rector Magnificus dextero lateri Proto-Myſtæ conſtanter adhæſit, atque reliquos Auſtriæ Magnates retro umbellam procedere fecit, ad ſervanda priſtina Jura.

1636 Ferdinandus III. die XXII. Decembris electus Rex Romanorum Ratisbona redux primum a Civitate, tum ab Academia diſtinctis Umbellis ſuis locis ſolemniter excipitur.

1637 Ferdinandus II. Imperator XIV. Februarii pientiſſime, ut vixit, Viennæ vita exceſſit.

Rectori ſuo Petro Hoffmann, Styræ ſuperioris Auſtriæ in urbe octava Julii defuncto Univerſitas lugubri apparatu cum Caſtro doloris & Oratione funebri ultima obſequia detulit.

Sigismundus Geisler, Phil. & Medic. Doctor, præter alia ſex mille florenos alendis ſcholaribus Teſtamento relinquens decima quarta Octobris æterna mercede digniſſimus e vivis migravit.

1638 Vigeſima ſexta Octobris defuncto Chriſtiano Schæffler, Tyrolenſi ex Sterzinga, Philoſ. & J. U. Doctori, Regim. Inf. Auſtr. Cancellario & Univerſitatis Superintendenti Academia Oratione funebri in Templo S. Stephani juſta perſolvit.

1639 *Decimus quartus* Epiſcopus Viennenſis a Ferdinando III. evocatus Philippus Fridericus ex Comitibus de Breuner, Auſtriacus, Canonicus & Suffraganeus Olomucen-

Annus.

sis, qui vigesima octava Decembris ipso Festo S. Stephani, præsente Rectore cum quatuor Decanis potestatis insignia capessivit. Obiit XXII. Maji 1669.

Precibus publicis ad avertendas belli clades institutis, suas etiam horas de omni ordine & gradu Academici sociarunt, cui pietatis exercitio solemniter finis impositus est vigesima septima Aprilis comparente Rectore & omnium Facultatum Decanis præcedentibus quinque Pedellis sceptrorum Bajulis. Aderat insuper Ferdinandus III. Imperator cum universo Aulæ Comitatu, & suorum Musicorum Choro, qui per Rectorem & Senatum Academicum prius demisse invitatus fuerat.

1643 Stipendium amplum instituit Georgius Pacher, Excelsi Regiminis Consiliarius.

1644 Quinta Junii solemnis translatio trium SS. Corporum Roma missorum a suburbano Monasterio Montis Serrati per portam Scotensem ad Basilicam S. Stephani facta est, comitante ipso Augustissimo Cæsare, Aulicis, ac Rectore Universitatis cum quatuor Decanis & suis insignibus.

1645 Nova militaris Studiosorum fit conscriptio Marte Suecico jam pontibus Danubii adpropinquante; Leopoldus Guilielmus Archidux, tum Viennæ præsens, ad signa sua ultro provolantes cohortes nactus felici stratagemate, propugnaculo ultra pontes erecto, Suecos discedere compellit.

1646

Annus.

1646 Decima tertia Maji ex partu laborans Auguſtiſſima Imperatrix Maria, Hiſpaniarum Infans, Lincii vivere deſiit; cujus Exuviæ per Danubium Viennam vectæ, maxima, quæ cogitari poteſt, pompa ad Baſilicam S. Stephani primum collocatæ ſunt præſente univerſo Clero cum albis cereis, Auſtriæ Abbatibus, Præpoſitis, & Epiſcopis infulatis, Magnifico Rectore dexteram Epiſcopi tenente, & quatuor Decanis in novo lugubri habitu, ad id ſpecialibus ſumptibus Univerſitatis parato, item cum quinque Sceptris nigra ſyndone obductis. Hoc lugubri ordine Funus Auguſtæ delatum eſt ad ſepulchrum in Eccleſia PP. Capucinorum diſpoſitum, ubi ſpecialis locus nigro panno diſtinctus Academiæ præparatus erat.

1648 Michael Wirſing, J. U. D. deceſſori ſuo in Rectoratu Academico Bernardo Holler, ritu conſueto ad S. Stephanum juſta funebria perſolvit; hoc eodem Auctore quotannis celebrari cœperunt Vigiliæ & Sacrum pro omnibus defunctis Univerſitatis Membris, & primum quidem ad S. Stephanum ſeptima Novembris habitum eſt præſente Rectore, cum Sceptro & quatuor Decanis togatis poſt ipſum procedentibus; non multo poſt etiam Hymnus ille gradualis, qui adhucdum ſingulis annis in Anniverſario decantatur, compoſitus eſt tenoris ſequentis:

Ru-

Rudolphus quartus Archidux Fundator Athenæ
Triumphet cum exercitu cœleſtis aciei.
Oyta poſt hunc præcipuus immaculatæ Matris
Aſſertor, lætus videat vultum æterni Patris.

Sic Thomas Haſelbachius, & Doctor Argentinas,
Jajus, Petrus Caniſius, & anima Becani:
Ederi, Fabri, Nauſeæ, manes Theologorum
Chriſtus Redemtor collocet in cœtu electorum.

Seldius, Cantiuncula, & Braſſicani fratres,
Juriſtarum ſpecimina, ſecundum Legem: *debes*,
Et Legem: *vaſa collige*, Paragrapho: *citaris*,
Tribunal ſummi Judicis adorent in tiaris.

Tandem Petri ab Herbersdorff, Urſchenbecki,
Geisleri,
Cuſpiniani ſpiritus, noxæ culpis purgati,
Et debito noviſſimi quadrantis perſoluto,
Ad ſempiterna gaudia perveniant optato.

Sigismundus ab Herberſtein, & Regiomontanus
Peuerbachius & Stabius, & cum Celte Jordanus,
Deus æternam requiem in lucis claritate
Donet cum Sanctis omnibus ex Chriſti charitate.

Et omnes Academicos jam ante nos transgreſſos,
Æternitatis oſtium, purgante flamma feſſos,
Concives Cœli faciat, & ſocios Sanctorum,
Ut eum laudent perpetim cum Choris Angelorum.

Eo-

Annus.

Eodem Anno moritur Joan. Auguſtinus Zwerger, Cancellarius Univerſitatis ſtipendii florenorum 3300. pro ſtudioſa juventute pius Fundator.

1649 Viſum eſt Majeſtati Cæſareæ Univerſitatem ſuapte inclinatam novo Religionis vinculo obſtringere de aſſerenda Beatæ Virginis immaculatæ conceptione; Dominica igitur infra octavam Corporis Chriſti ad Aras faciente Domino Univerſitatis Cancellario, præeunte Imperatore & Filio Archiduce, Rector & Decani Sacramentum dixerunt; demum & juſſu Cæſaris & totius Academiæ juſto arbitrio cautum eſt, ut ad gradus literarios, & conſeſſum Facultatum admittendi prius eandem formulam jurisjurandi nuncupent, ſimilisque formula ipſo Feſto Marianæ Conceptionis a Rectore & Decanis in facie Eccleſiæ quotannis renovetur.

Abſente Imperatore in Proceſſione Theophorica Rector Academicus, duobus Senatoribus ſtipatus, Pontificem e veſtigio ſequebatur, eique Carolus Princeps de Liechtenſtein, aliique Comites & Barones ſuccedebant.

1653 Novæ & amicabili Transactioni inter Patres Societatis & Univerſitatem ineundæ opera impenſa eſt, ejusque ratio Cæſari probatur.

1654 Ferdinandus IV. Rex Romanorum, electus XXIV. Maji 1653. præcoci fato IX. die Julii hujus anni vivere deſiit, orbe toto magnis exſpectationibus fruſtrato, & Acade-

Annus.

demia cumprimis ingemiſcente, quod paulo ante Ratisbona ex Comitiis Imperialibus reducem feſtiva acclamatione exceperit.

1657 Ferdinandus III. Romanorum Imperator II. Aprilis terrenum cum cœleſti Imperio commutavit ſummo quidem omnium mœrore & luctu Principum optimus deploratus; ſupremos lugubres honores Academia ad S. Stephanum inſtituit Mauſolæo erecto; & ſolemni Oratione per Patrem Nicolaum Avancinum Societatis Jeſu ſtudiorum generalem Præfectum declamata.

1658 Kalendis Octobris Leopoldus Cæſar Viennam ſolemniter ingreſſus recepto uſu Umbellarum Academiæ obſequia clementer acceptavit, atque XV. Octobris totum Magiſtratum Academicum, plures quam centum quinquaginta Doctores, Studioſorum vero numerum longe maximum ad publicam Audientiam admiſit: Homagio Univerſitatis perſoluto, libroque Patris Avancini de Imperio Romano-Germanico in aggratulationem oblato, Imperator omnibus Academicis dexteram deoſculandam porrexit, Privilegiorum vim priſtinam pollicitus, Rectorem catena aurea cum Numismate donatum, totamque Univerſitatem ſolatii plenam a ſe dimiſit.

1659 Cæſare non præſente, principem locum in Theophorico proceſſu jure veteri rurſum occupavit Rector Magnificus.

1661

Annus.

1661 Suffragio passivo in electione Rectoris Magnifici iterum se destitutam fuisse conquesta Facultas Philosophica Decreto Cæsareo locum fecit, quo nullus cujuscunque Facultatis dignus, aptusque præteriri jubetur, neque de certarum Personarum habilitate a solis Dominis Procuratoribus, sed consultis quoque Dominis, Cancellario & Superintendente, decidendum esse, cujus Decreti formula quotannis in Electione Rectoris repetenda erat.

Lucas Knäffl, Parochus in Ruspach, fundat stipendium pro sex Studiosis Carniolis.

1663 Porro majoris concordiæ gratia conventum est, ut ordo Procuratoris Austriaci eligendi idem servetur, qui in electione Rectoris obtinet, nempe, cum ex Theologica Facultate Rector eligitur, etiam ex eadem sit Procurator Austriacus constituendus, & sic deinceps.

Musulmannis denuo Viennæ insidiantibus iterum ad arma ventum est, Academicis ad signa sua provolantibus, sed triplici clade hostis prostratus pacem elegit, suaque Musis tranquillitas rediit.

1665 Reverendissimus Dominus Stephanus Zwirschlag, Præpositus, Officialis & Universitatis Cancellarius mille florenos pro aliquot Studiosis moriens reliquerat, cujus funus Universitas oratione, aliisque Solemniis consuetis prosecuta est.

Eo-

Annus.

Eodem Anno inchoata inter Studioſos & Judæos jurgia præſentia, & auctoritate ſua Rector Academiæ feliciter ſopivit.

1666 Joannes Ludwig, Philoſ. & Medicinæ Doctor in æde S. Laurentii quotidianum ſacrum ex ultima ſua voluntate ſtabilivit.

Leopoldus I. Imperator & Margarita Hiſpaniæ Regis filia auſpicatiſſimis junĉti nuptiis Aulam Academicam lætantem in actione theatrali per biduum continuata, ſua præſentia bearunt.

1667 Decreto Imperatorio invitati Rector & quatuor Decani cum ſuo ornatu, prælatis quinque Sceptris, ſumptuoſiſſimæ Hippochoreæ interfuerunt loco ſingulari & honorato excepti.

1669 Philippi Friderici Epiſcopi Viennenſis XXII. Maji mortui funus Rector & quatuor Decani lugubri veſtitu ornati comitantur.

Decimus quintus Epiſcopus Viennenſis ſuccedit Reverendiſſimus Dominus Wildericus e Baronibus de Wallendorf, S. R. I. Vice-Cancellarius, obiit IV. Septembris 1680.

In Theophorica pompa hujus anni primo loco Rector conſpicuus fuit, cum Cæſar valetudinem domi curaret.

Simultates Studioſos inter & Judæos acerbiores redditæ eo redactæ ſunt, ut utrinque cruentis vulneribus inflictis certatum ſit. Nihil non egit Rector cum Conſiſtorio, ut flammæ ferventes ſopirentur: Cæſar Academicorum querimoniis ſatisfieri juſſit, ſi ab armis ſibi temperaverint, factum de-

ni-

Annus.

nique est, ut multæ Hebræorum familiæ Urbe & Provincia interdictæ sint.

Ad Poloniam iter suscipienti serenissimæ Sponsæ Poloniæ Regis, Mariæ Eleonoræ, omnia fausta precatus est Senatus Populusque Academicus, cui italico sermone gratiosissime respondere dignata fuit, suaque intima animi sensa latino sermone interpretanda commisit Joanni Baptistæ Mayer suo Eleemosinario & Capellano, Facultatis Theologicæ Decano, omnibusque ad osculum manus admissis ipsa die octava Februarii a prandiis proficiscitur comitante eam ad Czenstochoviam usque Imperatrice Vidua, & Archiduciſſa juniore.

XXVI. Julii hujus Anni nulla jam morarum prorogatione concessa, exilium gentis hebraicæ cœpit, Synagoga, eorumque Civitas intercluditur, atque Jurisdictioni Senatus civici subjicitur, liberum tamen erat Judæis, bona sua aut secum auferre, aut secus disponere.

1671 Joannes Thomas Molitor, Jurisconsultus, Cæsareus Universitatis Superintendens, & excelsi Regiminis Consiliarius vivere desiit, cujus præclara merita & quinque millium florenorum pro commodo studentium fundatio perennant.

1677 Mortuo Joanne Georgio Hartmann, J. U. D. Statuum Provinciæ Secretario ac Syndico, Status Provinciæ Jurisdictionem in executione Testamenti sibi vendicabant detractis

Annus.

Universitatis Sigillis, cum vero jam Anno 1675. Cæsar in simili casu pro Jure Academico pronuntiaverit, tergiversantes nihilominus Provinciæ Ordines novo Decreto hujus Anni XIV. Decembris cedere coacti sunt. Ambo hæc Cæsarea rescripta in Codicem Austriacum relata reperiuntur.

1678 Oratio die Pentecostes haberi solita ob multitudinem sacro Chrysmate confirmandorum sæpius impedita, auctoritate Theologiæ Decani, in alteram diem dilata est, sed, eodem obice perinde obstante, deinceps visum fuit, ipsa prima die, post solemnia matutina, missionem Spiritus sancti sermone panegyrico recolere.

Eodem Anno dulces matutinæ dapes in Festo S. Ivonis in Schola Juristarum antiquitus præberi solitæ, ob loci angustias, ad Aulam Consistorialem translatæ sunt. Stipendium quoque Jacobi Scheyermann J. U. Doctoris pro duobus Scholaribus Rhenanæ Nationis erectum est.

1679 Luem pestiferam hyemis tempore Suburbia infestantem summa æstate calores caniculæ exasperarunt. Pridie igitur Assumptæ in Cælos Deiparæ, Scholarum vacatione indicta, juventuti salubrior aer hauriendus conceditur. Numerus hominum hac lue extinctorum fideli calculo refertur ad 8047° ascendisse.

1680

Annus.

1680 Posthumos honores Academia detulit Reverendissimo Wilderico L. B. a Wallendorff, S. R. I. Principi & Viennensi Episcopo.

Decimus sextus Episcopus Viennensis denominatur Reverendus Pater Emericus Sinelli, Ordinis Minorum S. Francisci Capucinorum, qui viginti duobus annis ad Scotos pro concione dixerat, magno semper Cæsari Leopoldo pretio æstimatus. Obiit 25. Februarii 1685.

A vigesima septima Novembris, usque ad septimam Decembris novum sidus, seu Cometa, suo aspectu Viennam percelluit.

1683 Durissima obsidione Turcarum Urbs Viennensis XIV. Julii obruta de se pene actum esse credidit, hostili exercitu quadringentis capitum millibus constante. Campum hic sibi aperiri videns immortalis gloriæ nobilis præcipue studiosa Juventus, more Anteecessorum suorum, ad arma convolat: conscriptorum tres erant centuriæ, quarum duæ XVI. Julii armis prehensis ad propugnaculum Mellicense de loco Universitatis, sonantibus tympanis & explicatis vexillis, ad frontem ipsam hostis se stiterunt; tertia centuria variis expeditionibus servitura imperium ulterius præstolabatur. Consensu Illustrissimi ac Excellentissimi Domini Rudgeri Comitis a Stahremberg Duces hujus academicæ aciei hoc ordine præfecti sunt; Subtribunus, Illustrissimus Dominus Ferdinandus L. B. de Weltz, Excelsi Re-

Annus.

giminis Inf. Auſtr. Conſiliarius. Vigiliarum præfectus, Dominus Paulus de Sorbait, Philoſ. & Medicinæ Doctor. Capitanei, Dominus Joannes Stanislaus Altmann, J. U. Doctor. Dominus Chriſtophorus a Tiblern, & Dominus Joannes Müller, J. U. Doctor. Locumtenentes, D. Dominicus Henner ab Hennenfeld, D. Joannes Ulricus Jäger ab Heiſenberg &c. Signiferi, D. Joannes Jacobus Meiſter, J. U. Candidatus, D. Hieronymus ab Imendorff, & D. Joannes Philippus Andreas a Raidegg, J. U. Licentiatus. Omnes porro & ſinguli Heroes immortali nomine digniſſimos ſeſe luculentiſſime probaverunt.

1685 Emericus Sinelli ex Ordine Seraphico ad Tiaram Viennenſem cooptatus, qui etiam, ut Epiſcopus, ad populum verba facere ſolitus, *Facundi* agnomen ſibi conciliavit, XXV. Februarii hujus Anni e vita migrans ſucceſſorem

Decimum ſeptimum Epiſcopum Viennenſem Illuſtriſſimum Dominum Joannem Ernſtum e Comitibus de Trautſohn nactus eſt, qui obiit ſeptima Januarii 1702.

1690 Joſephum I. Romanorum Regem XXVII. Januarii electum, & quarta Martii Viennam reducem quadruplex Status quatuor diſtinctis locis veneratus eſt; primo quidem in littore Stubenſi e navi excedentem Maximilianus de Sala, excelſi Regiminis Cancellarius, tum ſub ipſa porta Stubenſi Michael

Annus.

chael Focky, Civitatis Proconſul, dein intra limina Cæmeterii Aulæ Epiſcopali proxima Antonius de Veſtenburg, Art. Lib. & Philoſ. Doctor, nec non Canonicus ad S. Stephanum, tanquam Univerſitatis Rector Magnificus, denique in ipſo Baſilicæ S. Stephani ingreſſu Joannes Erneſtus a Trautſohn, Epiſcopus Viennenſis gratulationibus proſequebantur, tota vero Civitas triplici arcu triumphali erecto applauſit.

Eodem Anno quarta Decembris vehementior terræ motus etiam fiſſuras Turri S. Stephani inflictas reliquit.

1691 In menſe Julio totum Corpus Academicum publica apud neo-electum Regem Romanorum Audientia gaviſum eſt, offerebatur ſuæ MajeſtatiLiber Principum Auſtriacorum virtutes complectens, verba faciente Rectore Magnifico Franciſco Joſepho Garzarol de Garzarolshofen, qui aureo Torque donatus, atque perinde cum reliquis ad deoſculandas Auguſtas manus clementiſſime admiſſus eſt.

Paulus de Sorbait, Art. Lib. Philoſ. & Medicinæ Doctor, elocatis perpetuo cenſu bis mille florenis, duorum Studioſorum commodis profectuique litterario providit.

Optimo ordine res Univerſitatis collocatæ ſcholarium tumultu afflictæ ſunt. Judæus pinquiore ſtipe rogata irritatus Philoſophiæ quendam ſtudioſum obtorto collo præfocaturus erat, iſto ex diſcrimine erepto

Annus.

commilitones cauſam communem ſanguine ulciſci parabant, niſi Pro-Decanus & ipſe Rector Magnificus militum præſidiariorum ope cædem ſpirantes diſſolviſſent, atque perinde domum opulentiſſimi Judæorum Oppenheimeri, cujus aggreſſor domeſticus fuerat, a direptione præſervaſſent. Centum imperialium largitione vexam redimere Judæis viſum eſt, quin tamen hujus æris Academici participes effecti ſint, ne auri ſacra fames audaciores faceret; ſed provido Conſilio malum publicæ offenſionis in bonum charitatis commutatum eſt, integro hoc ære Fratribus miſericordiæ adſcripto.

1692 Inſolentiores turbæ XXIII. Martii eruperunt occaſione Chriſtophori Hueber, Tyrolenſis, Logicæ Auditoris. Hic, in excubantem ad rubram turrim Præſidiarium impingens, verbis atque verberibus male habitus, enſe ſtricto in ſui defenſionem militum accurrentium furorem adeo exaſperavit, ut extrema tentaſſent, niſi prætereuntium opera Philoſophus ex hoc vitioſo circulo ereptus fuiſſet: præter illata ultro citroque vulnera militum aliquis ictu lethali proſtratus eſt, unde mutuæ cædes recruduiſſent, niſi Scholares a Rectore Magnifico, plebs vero reliqua a Magiſtratu urbico diſperſi fuiſſent. Turbarum, uti credebatur, Authore Hueber cum duobus aliis Studioſis imperio Locumtenentis, com-

pre-

Annus.

prehenſo & in vincula civica conjecto, in præſentiſſimum diſcrimen Jurisdictio academica adducta eſt; ſed glorioſo conatu Rectoris Magnifici Georgii Leonardi Weigler, J. U. Doctoris tota res ad quæſtionem Univerſitatis rediit, hinc, novo Cæſareo Decreto in favorem Academicæ Jurisdictionis impetrato, Hueberus duorum menſium carcere Academico ſub victu panis & aquæ mulctatus eſt, reliqui duo e veſtigio libertate donati ſunt.

1693 Novum ſemen diſcordiarum prima Auguſti jactum, per violentam Academicorum ad militiam conſcriptionem, feralem meſſem altera ſtatim die protulit. Dimiſſionem ſuorum Conſcholarium comiter & manſuete congregati Studioſi ſollicitant, ſed contumeliis affecti vim vi repellere decernunt, dumque hoſpitio militum ad nigrum urſum appropinquant, explosis ſclopis duo Academici pereunt, alii vulneribus hiant; tum vero furor addidit alas, fores domus evertunt, in veteranos novitiosque milites irruunt, Centurionem ſub lectica repertum paſſis crinibus extrahunt, & cum nonnullis aliis ad pauperum Studioſorum domum extra Urbem ad viam regiam ſitam captivum pertrahunt, præter plagas extremam forte lanienam comprehenſi ſubiiſſent, niſi Patres Societatis & Rector Magnificus Wolffgangus Plöckner furentibus ſaniora perſuaſiſſent. Cauſa per Judices diſcuſſa, il-

Annus.

li, qui Academicæ Jurisdictioni ſuberant, indemnes perſeverarunt, cum primipili & magis rei fugam arripuerint, alii pœnas a Magiſtratu civico ſubierunt.

1699 Joſepho I. Regi Romanorum fauſtum connubium cum Wilhelmina Amalia, Joannis Friderici Ducis Hanoverani Filia Univerſitas precata eſt.

1701 Gemini Scholares furtum commiſſum decem Annorum opere publico Jaurini luere coguntur.

1702 Erneſtus Comes de Trautſohn, Antiſtes Viennenſis, moritur ſeptima Januarii.

Decimus octavus Epiſcopus Viennenſis paſtorale pedum ſuſcipit ſeptima Aprilis Franciſcus Antonius e Comitibus de Harrach. Sedit usque ad decimam nonam Octobris 1705. qua in Coadjutorem Archiepiſcopi Salisburgenſis electus eſt.

1703 Ut frænum rebellibus Hungaris undique graſſantibus injiceretur, æquiſſima voluntate Auguſti Romanorum & Hungariæ Regis Joſephi I. extraordinariæ copiæ ab omnibus Dicaſteriis indictæ ſunt. In Feſtis ipſis Natalitiis membra Academica de periculo capitis admonita adeo prompta fuerunt, ut dexteritate cumprimis ſpectabilis Domini Doctoris van Drahn integra centuria equorum phaleratorum pro equitibus deſultoriis in ſubſidium inclyti Regiminis Salmiani ejusdem Colonello, & Generali Comiti Schlick ſuppeditata ſit, una cum vigin-

Annus.

ginti equitibus conformi Legionis veſtitu indutis: Tres inſuper Studioſorum turmæ conſcriptæ ſunt, quin tamen ex defectu armorum, & evaneſcente paulatim hoſtili metu militaria officia præſtiterint, ex circumductis præterea per omnia Suburbia Lineis fortalitiis jam illo tempore major ſecuritas Urbi parabatur.

Carolus III. Archidux Auſtriæ, Hiſpaniarum Rex legitimus, aggratulatione ab Univerſitate ſolemniſſime peracta, iter auſpicatur ad avita regna recuperanda XIX. Septembris.

1705 Leopoldus I. Romanorum Imperator V. Maji diem ſupremam obiit ſuccedente Joſepho I. Rege Romanorum. Triduanis Exequiis a XVI. Julii Univerſitas in Baſilica S. Stephani ſummo huic Imperatori parentavit. XIX. Octobris Eccleſiæ Salisburgenſi Coadjutor adſciſcitur Franciſcus Antonius de Harrach Antiſtes Viennenſis hinc.

1706 *Decimus nonus* Epiſcopus Viennenſis ſub Joſepho I. Cæſare præficitur Franciſcus Ferdinandus ex Baronibus de Rumel. Obiit XV. Martii 1716.

1707 Margaritha Philippina Schudowsky fundat ſtipendium in Aureo Monte pro duobus Studioſis.

1708 Sereniſſimis Auſtriæ Archiduciſſis Eliſabethæ Chriſtinæ, & Mariæ Annæ Hiſpaniarum ac Luſitaniæ Reginis ad Regios thalamos accinctis Rector Magnificus vota nuncu-

Annus.

pavit, eapropter Numismate aureo ab Imperatore honoratur.

1711 Josephus I. Romanorum Imperator decima septima Aprilis vivere desiit; posthumos honores eidem Imperatori felicissimo Universitas summo cum luctu XXXI. Augusti detulit.

XII. Octobris Francofurti eligitur Romanorum Imperator Carolus VI.

1712 Eidem ab inauguratione Cæsarea Viennam reduci XVII. Januarii Universitas more antiquo solemnissima obsequia exhibuit, demum XII. Augusti in publica audientia Librum obtulit, cui Titulus: Divinæ providentiæ cura singularis in erigenda, conservanda, augendaque Augustissima Domo Austriaca; oratione Rectoris Magnifici persoluta Imperator una cum Privilegiorum confirmatione manus suæ osculum omnibus præsentibus clementissime indulsit, ipsum vero Rectorem aureo Torque cum Numismate pretiosis gemmis adornato donatum dimisit.

1713 Licet Vienna lue pestifera iterum afflata fuisset, ut novem hominum millia tumulis illata fuerint, clementissimus tamen Patriæ Pater Carolus VI. in sede sua incolumis perstitit.

1715 Fundatio Gerdesiana pro uno Studioso Westphalo initium sumpsit ex obitu Domini Liborii Gerdes, J. U. Doctoris, XXIX. Novembris defuncti.

1716

Annus.

1716 Franciſcus Ferdinandus Baro de Rumel a ſede ſua ad Superos tranſiit XV. Martii.

Vigeſimus Epiſcopus Viennenſis inauguratus X. die Auguſti Sigismundus Comes a Kollonicz, antea Epiſcopus Vacienſis.

1721 Domus antiqua Univerſitatis reſtaurata eſt ſub Rectoratu Jacobi Ignatii de Focki, Medicinæ Doctoris.

1723 Idem Comes a Kollonicz, Eccleſia Viennenſi in Metropolitanam evecta, Pallio Archiepiſcopali a Neoſtadienſi Præſule circumdatur XXIV. Februarii. Obiit XII. Aprilis 1751.

1724 Franciſcus Panckl, Hungarus Zolnockienſis, Presbyter Sæcularis, & Fundationis Aureo-Montanæ Proviſor, Lauro poetica a Decano Facultatis Philoſophicæ inſignitus eſt, exemplo jam annis CLXVI. intermiſſo.

1727 Sancti Stanislai Koſtka Soc. Jeſu, quondam huic Academiæ incorporati Canoniſationem Univerſitas in templo Academico ſolemni Feſto recoluit VIII. Septembris.

1733 Terræ motum ſenſit Vienna, XVIII. Maji.

1736 Sereniſſima Maria Thereſia, Cæſaris Caroli VI. Filia primogenita, Franciſco Stephano Duci Lotharingiæ Conjugii vinculo ſociatur XII. Februarii, cui tota Univerſitas Auſtriacæ Stirpis fœcundiſſimam progeniem ſinceris & humillimis votis precata eſt.

1740 Carolus VI. Romanorum Imperator conſtantia & fortitudine celebratiſſimus repentino ferme obitu ſe XX. Octobris Regnis & Pro-

vin-

Annus.

vinciis ſuis abdicavit, & Auguſtiſſimam in Filiam ſuam primogenitam Mariam Thereſiam, Dominam juſtam, clementem, piam & ſapientem omne terrarum hæreditariarum Auſtr. Imperium transtulit, cui Rector & Univerſitas Viennenſis annis abhinc tribus ſupra quingentos a Friderico II. Cæſare cœpta, a Rudolpho IV. Archiduce Auſtriæ 1365. erecta, ad thronum Auguſtiſſimæ Majeſtatis ſuæ humillimo ſeſe affectu adſternunt, & maternæ protectioni totos committunt.

1741 Triduana funebria Solemnia Univerſitatis a XXII. Martii in Baſilica S. Stephani cum erectione ſplendidiſſimi Caſtri Doloris Carolo VI. Imperatori perſoluta ſunt.

Die XVIII. Septembris in extraordinario Conſiſtorio deliberatum fuit de conſcribendo milite ad defenſionem Urbis Viennenſis adverſus imminentem a Gallo-Bavaris obſidionem; cumque non tam de perſonis, quam de ſuſtentatione quæreretur, ad Præſides Nationum & Facultatum decreta expedita fuere, ut, omiſſis conſuetis Feſtis & reſignationum tractationibus pecuniam alias eo converſam pro militibus alendis ad Conſiſtorium Univerſitatis deponant; ad paucos hos reditus augendos ſinguli quatuor Facultatum Decani collectas inſtituere jubebantur, ex quibus necdum ſufficiente cenſu conflato, taxati etiam ſunt Domini Doctores Facultatis Juridicæ & Medi-

Annus.

dicæ; habito igitur ſuſtentationis fundo vexillum in domo Univerſitatis exponitur, atque ad mentem Commiſſionis Aulicæ una cohors centum quinquaginta capitum in procinctu aderat, cui præfuit Dominus Joannes Chionni, J. U. Doctor, & Pandectarum Profeſſor publicus: Locumtenens, Dominus Franciſcus Antonius Manſuer, J. U. Doctor: Signifer, Dominus de Reitmayr, Syndici Univerſitatis Filius. Serviebant in hac cohorte ſub nomine minorum Officialium aliquot J. U. Doctores, inter quos fuit unus Adjuva (quem Adjutant vocant) dein Vigiliarum pedeſtrium Magiſter, Chyrurgus, & præter duo tympana & unam tibiam reliqua etiam militibus pedeſtribus conſueta Muſica præſto fuerat. Eorum itaque, quibus ſtipendia ſolvebantur, erant CLXIII. Capita, quibus ſe inſuper ſociarunt viginti Nobiles ex Studioſa juventute, voluntarie & absque ſtipendio ſervientes. Die XX. Septembris militibus academicis ante domum Univerſitatis congregatis & adſcriptis ſtipendii nomine ſingulis quotidie duodecim crucigeri ſunt aſſignati a Conſiſtorio Univerſitatis, & poſtea die XXVII. ejusdem menſis ſolutio ſtipendiorum inchoata eſt. Acceptis ex Regio Armamentario ſclopis, & reliquo ornatu ac apparatu Univerſitatis ſumtibus inſtructi academici milites ex domo Univerſitatis expanſo vexillo ad domum Cæ-

ſa-

Annus.

sarei Convictus S. Barbaræ se recepérunt, ubi armorum in exercitio adeo profecerunt, ut, præsentibus summis militiæ Regiæ Ducibus, sæpius in publicum prodeuntes sclopos dexterrime solvere visi fuerint. Hostis porro, Austria relicta, Bohemiam invadere exorsus, militiæ Academicæ finem fecit, quæ, transactis interim feriis autumnalibus, ad pulveres scholasticos rediit.

1742 Domino Joanne Matthæo Kallmünzer, J. U. Doctore, & S. C. M. Consiliario Aulico hocce Anno in Michelshausen Austriæ oppido defuncto, erecta est post decennium a relicta sua D. Vidua Maria Theresia nata de Schwandnern, vigore sui Testamenti de dato XI. Januarii 1752. erecta Fundatio Kallmünzeriana pro tot Studiosis, quot ex ipsa Familia Kallmünzeriana & Schwandneriana ali possent, in horum defectu ex Schwarzenhoffensibus aut vicinis locis in Palatinatu superiori, demum etiam aliis Vienna oriundis. Nunc hac fundatione gaudent sex Alumni in Collegio Löwenburgico RR. PP. Piarum Scholarum.

1743 Cometa per triennium diversis vicibus Viennæ apparuit 28. Martii Anni superioris, 11. Februarii Anni præsentis, & in Januario Anni subsequentis.

1744 Nuptiæ Archiducis Mariæ Annæ cum Serenissimo Principe Lotharingiæ Carolo, Belgii Gubernatore, celebratæ sunt septima Januarii: ad quas intimo Venerationis affectu

Annus.

ctu ſuarum Serenitatum devotiſſima Univerſitas Viennenſis gratulationem perſolvit.

1745 Panegyricus de Sereniſſimi Archiducis Caroli feliciſſimo ortu dictus eſt decima nona Martii coram S. R. Hungariæ & Bohemiæ Majeſtate, cum in Metropolitana S. Stephani Baſilica Deo optimo maximo gratiarum actio adornabatur a Domino Caſparo Leopoldo Kirchſchlager, Univerſitatis Rectore, una cum quatuor Facultatum Collegiis.

Decima tertia Septembris Franciſcus Stephanus Dux Lotharingiæ, Magnus Hetruriæ Dux, Conſors Auguſtiſſimæ Mariæ Thereſiæ, Hungariæ & Bohemiæ Reginæ, Archiducis Auſtriæ, Francofurti Imperator Romanorum eligitur, & quarta Octobris inauguratur, cui Univerſitas, utpote inſigni litterarum Protectori, Imperium ſine fine precata eſt.

1749 *Primus Archiepiſcopus Viennenſis* & S. R. E. Cardinalis Sigismundus Comes a Kollonicz, quinquaginta Sacerdotii Annos pio Aulæ præſentis & populi jubilo in Baſilica S. Stephani ſolemniter ad aras litat, & dein Auguſtiſſimam Familiam convivio excipit XXII. Octobris.

1750 Joannes Joſephus Comes a Trautſohn, Canonicus Paſſavienſis & Salisburgenſis, ejusdem Coadjutor nominatur VII. Septembris.

1751 Eminentiſſimus Cardinalis & Archiepiſcopus Viennenſis Sigismundus mortem oppetiit

XII.

Annus.

XII. Aprilis ſincero omnium luctu deploratus, eidem ſuccedit antedictus Coadjutor & *Secundus Archiepiſcopus Viennenſis* Joannes Joſephus Comes a Trautſohn in Falckenſtein.

1752 Hoc Anno, Conſule Civitatis non creato, renovatio Magiſtratus ejusdem coram Excelſo Inferioris Auſtriæ Regimine hucusque fieri ſolita intermiſſa eſt.

Die III. Novembris idem ſecundus Archiepiſcopus Viennenſis fit Protector Studiorum, quamobrem XXII. hujus menſis Rector & quatuor Decani ſuo Protectori humaniſſime gratulati ſunt, eoque in bonum Academiæ propenſiſſimo Reformatio nova Univerſitatis executioni mandata eſt.

1753 Auguſtiſſima Imperatrix Maria Thereſia novum etiam exteriorem ſplendorem Univerſitati Conciliatura coemtis inter utramque Piſtorum plateam tribus domibus, Palatium Academicum liberalibus ſumptibus erigi fecit.

Domus Facultati Juridicæ Anno 1389. ab Alberto III. Duce Auſtriæ donata una cum Sacello S. Ivonis, paratis jam aliis Auditoriis, & Profeſſorum Juris habitationibus eidem Auguſtiſſimæ Imperatrici extraditur.

1756 Die V. Aprilis in novo Palatio Academico Panegyricus Franciſco & Mariæ Thereſiæ Auguſtis ob ſcientias optimasque Artes ſuis in terris inſtauratas, ornatas, cum Senatus Populusque Univerſitatis Vindobonenſis

Annus.

ſis Auguſta munificentia ſplendidiſſimarum ædium e fundamentis recens conditarum Poſſeſſione donaretur, coram iisdem Cæſareo, Regiis Majeſtatibus dictus eſt a Reverendo Patre Georgio Maiſter e Soc. Jeſu, S. Theologiæ Doctore, Eloquentiæ Profeſſore publico & ordinario.

1757 Præmaturo fato Joannes Joſephus ex Comitibus a Trautſohn in Falkenſtein S. R. E. Cardinalis, Archiepiſcopus Viennenſis, & Protector Studiorum extinguitur X. Martii.

Tertius Archiepiſcopus Viennenſis ſecutus eſt Illuſtriſſimus ac Reverendiſſimus Dominus Chriſtophorus ex Comitibus a Migazzi in Waal & Sonnenthurn, ac Sedis ſuæ Poſſeſſionem cœpit XVIII. Septembris.

Stipendium Joannis Wilhelmi Osburg, Canonici Viennenſis, pro uno Studioſo erectum eſt.

Cometa novus in conſpectum venit XI. Septembris.

1760 Sexta Octobris Nuptiæ ſolemnes celebratæ inter Sereniſſimum Archiducem Joſephum & Mariam Eliſabetham Philippi Hiſpaniarum Infantis & Parmæ Ducis Filiam, quibus XIX. ejusdem menſis Univerſitas ſua vota & gratulationes exhibuit.

Eodem Anno Sacellum S. Ivonis Facultati Juridicæ jure poſtliminii rediit, Schola vero antehac Juriſtarum Patribus piarum Scholarum obtigit.

Annus.

1763 Vigesima octava Junii Vienna terræ motu percellitur.

Trigesima Decembris Gerardi Lib. Bar. de Swieten Facultatis Medicæ Directoris effigies in Auditorio Universitatis appensa est cum Inscriptione: *Franciscus & Maria Theresia Augg. hanc effigiem L. B. van Swieten ob Studium Medicum ab ipso feliciter emendatum in Auditorio hujus Facultatis publice appendi jusserunt.*

1764 Vigesima nona Aprilis gratulatio ob Electionem & Coronationem regiam felicissimumque ab Imperii Comitiis reditum Serenissimo ac Potentissimo Principi & Domino Josepho II. Dei gratia Regi Romanorum XXVII. Martii electo, Principi Regio Hung. & Bohem. Hæreditario, Archiduci Austriæ, infimo Venerationis affectu offerebatur a suæ Regiæ Majestati devotissima Universitate Viennensi per ejusdem Rectorem Magnificum Dominum Carolum ab Ehrenthal.

Designato jam Consule Viennensi Josepho Antonio Bellesini antehac solita Renovatio Magistratus Civici coram Excelso Inferioris Austriæ Regimine reassumitur.

1765 sInCera gratVLatIo aCaDeMIæ VIennensIs, ob feliciſſimas Nuptias Josephi II. Austriaci, & Mariæ Josephæ Bavaræ, Regis & Reginæ Romanorum oblata est X. die Februarii.

Accessus Universitati XXII. Junii indultus est ad Sereniss. Austr. Archiducem Leopoldum

Flo-

Annus.

Florentiam discedentem; & nuptias Oeniponti cum Maria Ludovica Regis Hispaniarum Caroli IV. Filia celebrantem.

Decima octava Augusti repentine ad Superos abiit Oeniponti Franciscus I. Augustissimus Romanorum Imperator, de re litteraria & Commercio terrarum Austriacarum stabilito præclarissime meritus, cui Universitas triduanis Exequiis a duodecima Novembris in templo S. Stephani parentavit. Successit Filius Augustissimus Romanorum Rex Josephus II.

Trigesima Decembris terræ motu Vienna tremuit.

1766 Octava Aprilis Nuptiæ inter Mariam Christinam Archiducem Austriæ & Albertum Principem Poloniæ & Saxoniæ in Arce Hoff celebratæ.

Quinta Augusti itidem terræ motus Viennæ observatus est, qui dein XVI. ejusdem mensis vehementior successit.

1767 Vigesima tertia Maji sinistra valetudine Augustissima Imperatrix Maria Theresia decumbere cepit; indictis itaque precibus publicis Universitas pluribus diebus piissime interfuit; restituta valetudine X. Julii, Aggratulatio totius Universitatis eidem Augustissimæ facta, quæ manus suæ osculum omnibus comparentibus membris clementissime indulsit. Vigesima secunda ejusdem mensis solemnis gratiarum actio Deo omnipotenti in Metropolitana S. Stephani Ba-

Annus.

silica ab ipsa Augustissima, præsentibus omnibus Ordinibus & tota Universitate Viennensi, persoluta est.

1768 Die XIV. Martii aggratulatio Universitatis facta Archiduci Carolinæ ob nuptias VII. Aprilis cum Ferdinando IV. utriusque Siciliæ Rege celebrandas.

XXVIII. Octobris Lumen Boreale Viennæ conspicitur.

1769 XXII. Junii gratulata est Universitas Archiduci Amaliæ ad nuptias XXVII. ejusdem celebrandas cum Ferdinando Hispaniarum Infante & Parmæ Duce.

Die XXVI. Septembris iterato Lumen Boreale Viennam illustrat.

Eodem Anno visum est S. C. & R. A. Majestati in Auditorio Medico Statuam æream affabre factam L. B. de Swieten in perpetuam memoriam erigere cum sequenti Epigraphe: *Gerardi Lib. Bar. van Swieten Archiatrorum sacri Palatii Comitis, Regii Ordinis D. Stephani Comendatoris, Colleg. censuræ libror. reique Medicæ Præsidis, Augustalis Bibliothecæ Præfecti ob procuratam scientiarum, Artiumque instaurationem, ob Patriæ Matrem Augustamque Familiam ab ipso artis ope servatam, de universa re Austriæ publica optime meriti effigiem in exemplum, quod posteri imitentur, posuit Maria Theresia Augusta, inque salutaris Artis Collegio, ejus Consiliis sapienter con-*

Annus.

conſtituto, illuſtratoque collocari juſſit MDCCLXIX. Antonio Störck Vindob. Stud. Univerſ. Rectore.

1770 Secunda Aprilis Aggratulatio Univerſitatis Archiduci Antoniæ ob nuptias decima nona ejusdem cum Delphino Galliæ celebrandas.

Decima ſeptima ejusdem menſis Feſtivitas Aulica in viridario auguſto Belvedere dicto, ſummo ſplendore habita, cum inſigni & ſumptuoſiſſimo artis pyrotechnicæ ſpectaculo.

Decima Julii Feſtivitas altera ibidem ob Adventum Leopoldi & Ludovicæ Auſtriæ & Hetruriæ, Caroli & Carolinæ Lotharingiæ Principum; ad quod duplex Feſtum etiam Univerſitas cum ſuis membris invitata fuerat.

1771 Die ſecunda Maji defuncto Patri Paulo Scholz Ord. Prædicat. ut Theologiæ Profeſſori, Exequiis & ſermone funebri honores poſthumi peracti ſunt.

Cum annis ſuperioribus Feſtum S. Ivonis Feria tertia Pentecoſtes in Metropolitana S. Stephani celebraretur, anno iſto ob preces publicas ad impetrandam pluviam inſtitutas ad feriam quartam ſeu diem XXII. Maji translatum eſt. Ivoneus in tertium Annum Orator verba fecit Chriſtianus Flechier, J. U. Candidatus, a pluribus impreſſis Commendatus.

Decima ſexta Septembris Univerſitas Archiduci Ferdinando proſperum iter Mediolanen-

Annus.

se, ibique ineundas cum Maria Beatrice Mutinensis Hæreditarii Principis Filia nuptias ter felices precata est; Rectori Magnifico eleganti latino sermone peroranti idem Archidux latio pariter idiomate grates rependit, manusque deosculandas gratiosissime omnibus præbuit.

1772 Decima octava Junii Illustrissimus Dominus Gerardus Liber Baro de Swieten, Sacr. & Apost. Ordinis S. Stephani Commendator, S. C. R. A. Majestatis Consiliarius & Proto-Medicus, Bibliothecæ Augustæ Vindobonensis Præfectus, Facultatis Medicæ Præses & Director, diuturno morbo fractus, susceptis piissime extremis Sacramentis in suburbano aulico domicilio intra muros arcis Schönbrunn aliam vitam nullis morbis obnoxiam auspicatus est, ætatis suæ Anno LXXIII. ejusdem funus Almæ Universitatis Insignibus ornatum & die XXI. Junii in Ecclesiam Aulicam PP. Augustinianorum in urbe illatum quatuor Facultatum membra magno numero comitabantur, ritus sepulchrales Cancellario Universitatis & Præposito Viennensi persolvente. Hujus quidem Celeberrimi Viri excellentissimam doctrinam jam in hoc opere pag. 354. & 356. commemoravi, nunc tamen pro coronide & epiphonemate missam facere non possum propriam nobilis prorsus animi expressionem, quam in Matricu-

Annus.

cula Nationis Rhenanæ ſua manu conſignavit, ut ſequitur:

Felix ille animi, Divisque ſimillimus ipſis,
Quem non mendaci reſplendens gloria fuco
Sollicitat, non faſtoſi mala gaudia luxus,
Sed tacitas ſinit ire dies, & ſimplice cultu
Tranſigit innocuæ tranquilla ſilentia vitæ!

Gerardus van Swieten, Lugduno-Batavus, Proto-Medicus Cæſareus, & Bibliothecæ Imperialis Præfectus, 1746.

§. II.

BREVIARIUM ALPHABETICUM EORUM, QUÆ IN PRÆCEDENTE SYNOPSI CONTINENTUR.

A.

Pag.

Ab Academia Viennenſi mittuntur præſtantes aliquot Viri ad Concilium Baſileenſe 299

Ab eadem vocantur docti Viri ad Synodum Paſſavienſem 302

Academia Friburgenſis in Brisgovia conditur ex Viennenſi 302

Ingolſtadienſis fundatur ex Gymnaſio Viennenſi 297

Academia Viennenſis a quibus ſit fundata, quando & quo in loco primum erecta. 293

Inſtituta ad exemplar celeberrimarum Academiarum Athenienſis, Romanæ & Pariſienſis 294

Ab Aula Principum ad Templum Prædicatorum translata 295

Acquirit poteſtatem creandi Doctores in Templo S. Stephani 298

Creandi Poetas laureatos 305. 316

Quando in ſummo fuerit flore 306

Erigit Hoſpitale ante portam Stubarum . 307

Diſ-

Pag.

Diſſipatur 311
Unde dicatur Archigymnaſium 300
Academiæ Viennenſis Anniverſarium pro defunctis Univerſitatis Membris inſtitutum, 331
Conſervatores qui? 297. 298. 299. 316
Feſtivitas ob Canoniſationem S. Stanislai Koſtka, e Soc. Jeſu 347
Gratiarum Actio de Nativitate Archiducis Caroli 351
Gratulatio debita . 301. 303. 310. 314. 316 319. 320. 322. 325. 329. 334. 336. 341 344. 345. 346. 347. 350. 351. 352. 353 354. 355. 356. 357. 358.
Immunitas ab omni onere 306. 325
Innovatio ex integro 317
Invitatio ad Feſta Aulica 336. 357
Jurisdictio declarata 309. 338
Parentatio juſta 310. 311. 317. 321. 329. 331 . . . . 334. 335. 339. 345. 346. 348. 355
Progreſſus quando cœperit 300
Protectores 297. 352
Reditus annui 297
Reformatio 314. 315. 352
Academiæ Viennenſis ſtatus ſub Imperatoribus
Maximiliano I. 306
Ferdinando I. 312
Viſitatores deputati 299
Albertus III. Fundator . . . 293. 294. 295. 296
IV. Patri Alberto III. ſuccedit . . . 296
V. Imperator hujus nom. II. 297. 299. 300
VI. Archidux Academiam Friburgenſem ex Viennenſe erigit. 302

Pag.
Annonæ Penuria 319
Aquilæ Automaton 320
Ars Typographica inventa 300
Aſylum mulieris ad Vivicomburium damnatæ 300
Aulæ & novæ ſtructuræ ædificatio per Facultatem Artium 304. 305
Aulæ ejusdem Facultatis renovatio . . . 305
Aulæ Univerſitatis decoratio 317
Auſtriæ Duces, quando Archiduces dici cæperint 300

B.

Bibliotheca academica inſtauratur . . . 302. 304
Bohemorum rebellium irruptio . . . 323
Burſa Agni ante dicta Burſa Sprenga, quomodo & a quibus ſit fundata . . . 297
Bruck erigitur 304
Liliorum fundatur 301
Pauli venditur, & in ejus locum emitur Burſa Haydenhaim ſeu Gentium . . 310
Roſæ inſtituitur & renovatur . . 299. 307
Sileſitarum locupletatur 298
Burſarum Disquiſitio 317
Viſitatio 301

C.

Cancellarius Academiæ quis? 296
Carolus V. Imperator . . . 311. 316. 317
VI. In Hiſpaniam proficiſcitur: in Romanorum Imperatorem eligitur. 345. 346
Celtes Conradus primus in Germania Poeta laureatus Poeſim ſummo cum applauſu docuit 305

Ci-

Pag.

Cives Viennenſes obligantur, quod velint ſervare Privilegia Academiæ . . 295. 296
Iisdem mandatur, ne Academiæ membris Privilegia ſua propter bona civilia, quæ poſſident, detrahant . . . 306. 307
Collegium Archiducale erigitur . . . 295
Cometæ varii Viennæ apparentes 339. 350. 353
Conſervatores Academiæ Viennenſis . 297. 298. 315. 316
Conventus Principum, qui ab Academia honorifice excipiuntur 310

D.

Diſputationes quodliberticæ inſtauratæ . . 317
Domus Bedelli juxta Aulam Univerſitatis emitur 301
Facultatis Medicæ 298
Facultatis Artium 304. 305
Univerſitatis nova ejusque Poſſeſſio 352. 353
Donatio Ferdinandi I. Romanorum Regis . 313

E.

Eccleſia Cathedralis Viennenſis fit Metropolitana 347
Eliſabetha Chriſtina, Hiſpaniarum Regina . 345
Epiſcopi Viennenſes . 303. 304. 305. 308. 311. 314. 315. 316. 319. 321. 327. 329. 336. 339. 330. 344. 345. 347. Archiepiſcopi 351. 352. . . . 353
Excurſio in Hernals ad hæreticorum Conciones interdicta 326

Pag.

F.

Facultas Theologica ſtabilita 295
Ejusdem Poteſtas 301
Facultas Juridica cedit juri ſuo, ut Rectorem eligendi ratio in priſtinum Ordinem reduceretur 318
Facultas Medica ſtatuit circa Artem medendi & de Sceptro ſibi providet . . 297. 300
Facultas Artium emit Domum, quæ vocatur Hoſpitale, in qua erigitur inſignis Bibliotheca 304
Facultatum Contentio de Ordine & Seſſionibus deciſa 297
Facultatum Patroni delecti 298
Ferdinandus I. Imperator . . 312. 315. 316. 318
II. Imperator 325. 328. 329
III. Imperator. 326. 327. 328. 329. 334
IV. Rex Romanorum 333
Ferdinandi Archiducis Auſtriæ iter Mediolanenſe 357. 358
Feſtum S. Ivonis 338. 357
S. Ladislai 328
Pentecoſtes 338
Franciſcus I. Imperator 347. 351. 352. 353. 355
Friburgenſis Academiæ erectio & requiſitio 302
Fridericus IV. Imperator 300. 303. 304
Fur ſuſpenſus Medicorum Viennenſium ope reviviſcit 300

G.

Graduum Promotiones regulatæ . . . 319

H. Hym-

Pag.

H.

Hymnus gradualis pro defunctis Universitatis Membris introductus 332

I.

Ingolstadiensis Academiæ Erectio . . . 297
Innocentius VI. Pontifex 296
Joannes Angelus Bavarus, insignis Mathematicus 307
Joannes Eccius hic publice disputavit, & quid de Theologis Viennensibus senserit . . 310
Joannes Fabri, Episcopus Viennensis Collegio S. Nicolai donavit ingentem Thesaurum librorum 311. 312
Josephus I. Imperator . . . 340. 344. 346
II. Romanorum Rex, nunc Augustissimus Imperator . . . 353. 354. 355
Juramentum immaculatæ Conceptionis B. M.V. 333
Jurisdictio Civilis & Criminalis Academiæ Viennensis . 298. 300. 314. 317. 337. 338
Jus Civile, quando primum in hoc Gymnasio doceri & vigere cæperit? . . . 305

K.

Klesselius Melchior, Præpositus & Episcopus Viennensis, S. R. E. Cardinalis 321. 326. 327

L.

Ladislaus, Rex Hungariæ & Bohemiæ. . . . 301
Lectiones Professorum ordinatæ . . . 319
Leo X. Pontifex 308. 309

Pag.
Leopoldus III. Dux Auſtriæ, Fundator . 239. 295
Leopoldus I. Imperator . . . 334. 336. 345
Leopoldus Archidux Auſtriæ, Magnus Hetruriæ Dux 354. 355. 357
Lumen Boreale Viennæ bis conſpicitur . . 356

M.

Maria Imperatrix, Cæſaris Caroli V. filia . . 321
Maria Imperatrix, Philippi III. Regis Hiſpaniarum filia 331
Maria Thereſia Imperatrix, Cæſaris Caroli VI. filia & hæres . . 347. 348. 352. 353. 355
Maria, Caſtellæ Regina 310
Maria Eleonora, Poloniæ Regina . . . 237
Maria Anna, Luſitaniæ Regina 345
Maria Anna, Belgii Gubernatrix . . . 350
Maria Chriſtina, Dux Saxo-Teſchinenſis . 355
Maria Carolina, utriusque Siciliæ Regina . 356
Maria Amalia Dux Parmæ 356
Maria Antonia Delphina Galliæ . . . 357
Matheſis quando floruerit, & de celeberrimis quibusdam Mathematicis . . . 300. 301
Mathias Hunniades, Rex Hungariæ . . 303. 304
Mathias I. Imperator 322. 323
Maximilianus I. Imperator 304. 305. 306. 309. 310
II. Imperator 318. 320
Medicæ Facultatis Statutum de viſitandis Pharmacopoliis Viennenſibus 297

N.

Nomenclatio Archigymnaſii Viennenſis . . 300

Pag.

O.

Ordo eligendi Procuratorem conformatur electioni Rectoris 335

P.

Paulus III. Pontifex 313
Peſtis calamitoſa 299. 307. 314. 319. 321. 338 345
Philoſophiæ Prælectiones 322
Poetas creandi auctoritas confertur Academiæ a Maximiliano I. Imperatore . . . 305
Confirmatur a Ferdinando I. 316
Poetæ ſolemniter creati . . 305. 307. 316. 347
Practicantes Foro Academico ſubſunt . . 326
Præpoſitura Viennenſis evehitur in Epiſcopatum 303
Prioris Collegii Archiducalis Seſſio in Conſiſtorio 318
Privilegia Academiæ confirmantur & augentur . . 296. 300. 301. 304. 305. 308. 309. 313. 315. 318 320
Privilegium Academiæ de Jurisdictione libera & ſeparata in Scholares tam Clericos, quam Laicos in omnibus cauſis tam Civilibus, quam Criminalibus 298. 308. 309
Privilegium ſummarie in Cauſis Scholarium procedendi 300
Privilegium exemtionis Academicorum ab omnibus impoſitionibus, & exactionibus 306. 309
Procuratores quatuor Nationum inſtituti . . 294

Pag.
Procurator Auſtriacus jam electus, eligitur etiam Rector Univerſitatis . . . 321
Procuratoris Auſtriaci Electionis Ordo, & Votum duplex 327. 335
Profeſſores Academiæ Viennenſis olim tres gerebant linguas ex panno veſtibus præfixas, in ſignum victoriæ, quam in disputando præ aliis obtinuiſſent . . 306
Protectores Univerſitatis 297. 352

Q.

Quodlibeticæ Diſputationes inſtauratæ . . 317

R.

Rectoratus prorogatus 327
Rectores eligi cœperunt 294
Uxores habere poſſunt 313
Rectoris & Cancellarii Univerſitatis Contentio de Seſſionis præcedentia dirimitur 312
Rectorum Electio Annalis 294
Semeſtralis 294
Iterum Annalis 327
Reſtaurata 318. 335
Translata 328
Comitatio Funerum . . . 331. 335. 336. 358
Locus in Proceſſionibus publicis . . 312. 328. 333 336
Munera Cæſarea & Promotiones . . 325. 334. 341. 346
Seſſio in Conſilio Regiminis 296
Renovatio Magiſtratus Civici . . . 352. 354

Ro-

Pag.

Rotula Universitatis, sive Sessionis Ordo instituitur 295
Rudolphus IV. Dux Austriæ, Fundator 293. 294
II. Imperator . . 319. 320. 322

S.

Sacellum S. Ivonis 353
Schola Juristarum . . . 296. 313. 326. 352. 353
Senatui Viennensi singulis Annis injungitur, ut Academiæ Privilegia defendere velit 296
Sigismundus Rex Poloniæ 310
Societas Jesu, ejusque Patres . . 313. 322. 323. 325. 327. 333. 336
Statuta colliguntur & confirmantur 296
Academica nova conficiuntur 297
Statutum de immaculata B. M. V. Conceptione 333
Stipendium Briccii Preprost, S. Theolog. Doctoris, Canon. Viennens. 303
Capituli Tyrnaviensis 319
Thomæ Crön, Episcopi Labacens. ejusque Fratris 326
Christophori Czestorffer, Civis Viennensis 297
Nicolai Engelhart, Can. Vien. . . . 314
Joannis Fabri, S. Theol. Doctoris, Episcopi Viennensis 311. 312
Sigismundi Geisler, Med. Doctoris. . . 329
Liborii Gerdes, U. J. D. 346
Udalrici Grunwalder, Med. Doctoris . . 299
Georgii Hieter, Art. Mag. Can. Viennens. 313
Joannis Matthæi Kallmünzer, U. J. D. . . 350

Pag.
Stipendium Nicolai Klebiz, Vratislavienſis . 298
Lucæ Knaffl, Parochi in Ruspach 335
Burckhardi Krebs, Decret. Licent. Canon. Paſſavienſis 301
Chriſtophori Khülber, Art. Mag. S. Theol. Bacc. Can. Vien. 305. 311
Gregorii Maitze, Can. Zagrabienſis . . 318
Stephani Maus, Art. Magiſtri 311
Ægidii Mayer, Weiſſenburgenſis 302
Joannis Thomæ Molitor, U. J. D. . . 337
Nicolai Olahi, Archiepiſcopi Strigonienſis 319
Nicolai ſub Cælo, Conſulis Viennenſis. . 299
Joannis Wilhelmi Osburg, Can. Viennenſ. 353
Margarithæ Philippinæ Schudowskyn . . 345
Oswaldi de Weyckersdorff, S. Theol. Doctoris, Canonici Viennenſ. 304
Georgii Pacher, U. J. D. 330
Andreæ Perlachii, Medic. D. . . . 314
Adami Pretterſchnegger, Med. D. . . 321
Wolffgangi Rumpff, Liberi Baronis . 322. 324
Ambroſii Salzer, S. Theol. D. Can. Vienn. 319
Joannis Sarger, Civis Viennenſis . . . 302
Jacobi Scheyermann, U. J. D. . . . 338
Stephani Sprugl, Art. Mag. Can. Viennen. 302
Pauli de Sorbait, Med. Doctoris 341
Catharinæ Steinſtraſſerin 321
Georgii Tolle, Civis Neoſtadienſis . . . 302
Joannis Trapp, S. Theol. Doctoris, Canonici Viennenſis 307. 311
Leonardi Villini, S. Theol. Doctoris, Canonici Viennenſis 318

Sti-

Pag.

Stipendium Pauli Wann, Art. Mag. Canonici Paſſavienſis 310
Joannis Auguſtini Zwerger, U. J. D. Præpoſiti Viennenſis 333
Stephani Zwirſchlag, S. Theol. Doctoris, Præpoſiti Viennenſis 335
Studioſi Academiæ Viennenſis tumultuantur .. 307. 309. 336. 342. 343
Erecto vexillo proficiſcuntur Welſam ad Cæſarem Maximilianum I. . 307. 308. 309
Studioſorum Conſcriptio militaris 323. 330 335. 339. 345. 349
Delinquentium condemnatio . . 328. 344
Suecorum hoſtilis invaſio Auſtriæ & viciniæ Viennenſis. 330

T.

Terræ motus 321. 341. 347. 354
Theologica Facultas quando huic Gymnaſio acceſſerit 295
Theologicæ Facultatis Privilegium animadvertendi in hæreticos 301
Theologiæ Studioſorum pauperum ſuſtentatio quinquennalis 315
Translatio trium Sanctorum Corporum . . . 330

U.

Ventus vehemens 328
Vienna obſeſſa 303. 311. 339
Obſidione territa 348

Pag.
Viennæ Suburbia comburuntur 311
Viſitatores Burſarum reſtaurantur . 299. 301. 317
Uladislaus Rex Bohemiæ 303
Urbanus V. Pontifex 296. 298. 300
VI. Pontifex 295. 296

W.

Wilhelmi Ducis Auſtriæ Donatio . . . 296. 297

Pſal. CXI.

In memoria æterna erunt juſti.

Pſal. I.

Non ſic impii, non ſic, ſed tanquam pulvis, quem projicit ventus a facie terræ.

CA-

CAPUT III.

Recenſio eorum, qui in quavis Facultate inſcripti, etiamnum in vivis partim Viennæ, partim alibi degentes Gloriam Univerſitatis promovent, ac conſervant,

§. I.

EX FACULTATE THEOLOGICA.

D. Simon Ambroſius Nobilis de Stock, S. R. I. Eques, Epiſcopus Roſonenſis, S. C. & R. A. M. Conſiliarius, & S. Facultatis Theologicæ Cæſareo-Regius Præſes & Director, obiit ſub prelo hujus Operis 22. Decemb. 1772.

P. Antonius Capler, Ord. Erem. S. Auguſtini, abſens.

D. Franciſcus Antonius Xaverius de Marxer, Epiſcopus Chryſopolitanus, S. C. & R. A. M. Conſiliarius, Metrop. Eccleſiæ Vien. Præpoſitus, Decanus Kürnbergenſis, Dominus in Guttenbrunn & Reidling, Emin. ac Celſ. S. R. E. Presbyteri Cardinalis, S. R. I. Principis & Archiep. Vienn. Suffraganeus, tam in Spiritualibus, quam in Pontificalibus Vicarius Generalis & Officialis, nec non Celeberrimæ & Antiquiſſimæ Univerſitatis Viennenſis Cancellarius.

P. Ignatius Kampmiller Soc. Jesu, S. C. & R. A. M. Confessarius, & Austriacor. Exercituum Apost. Capellan. major.

P. Leopoldus Grueber, Soc. Jesu, absens.

D. Ignatius Miller, Canonicorum Regul. ad S. Dorotheam Viennæ Præpositus.

P. Josephus Riedl, Ord. Prædicat. Senior Facult. Theol.

P. Joannes Baptista Urbani, Soc. Jesu, absens.

D. Bernardus Muneretti de Rettenfeld, S. R. I. Eques, Consistorii Archiepiscopalis Viennensis Consiliarius, Metropolitanæ Ecclesiæ ad S. Stephanum Viennæ Vice-Decanus, Coadjutor & Prælatus.

D. Ferdinandus Eustachius de Schwarzenheim, Parochus in Röschiz.

D. Adamus Dvertitsch, Metropolitanæ Ecclesiæ ad S. Stephanum Viennæ Canonicus, & Consistorii Archiepiscopalis Viennensis Consiliarius.

P. Joannes Baptista Cortivo, Ord. Erem. S. Augustini.

P. Joannes Diersch, Ord. Prædicat.

P. Franciscus Xaverius Schez, Soc. Jesu.

P. Antonius Hallerstein, Soc. Jesu, absens.

D. Petrus Forerius de Pauli, Canonicorum Regul. ad S. Dorotheam Viennæ Decanus.

D. Innocentius Kühnel, Canonicus Regul. ad S. Dorotheam Viennæ.

D. Joannes Petrus Simen, Metropol. Ecclesiæ ad S. Stephanum Viennæ Cantor, & Prælatus infulatus, Sereniſſimi Archiducis Maximiliani Con-

Confeſſarius, & Conſiſtorii Archiepiſcopalis Viennenſis Conſiliarius.

D. Antonius Carolus Serdagna, Metropol. Eccleſiæ ad S. Stephanum Viennæ Scholaſticus, & Prælatus infulatus, Conſiſtorii Archiepiſcopalis Viennenſis Conſiliarius.

P. Franciſcus Xaverius Pejacevich, S. J. abſens.

P. Joſephus Carl, Soc. Jeſu.

P. Jacobus Vogl, Soc. Jeſu.

P. Jacobus Focky, Soc. Jeſu.

P. Antonius Vorſter, Soc. Jeſu.

P. Ignatius Schreiner, Soc. Jeſu, abſens.

P. Auguſtinus Naller, Ord. Erem. S. Auguſtini, abſens.

P. Bernardus Schlechtleitner, Ord. Erim. S. Auguſtini, abſens.

P. Cyrillus Herzog, Ord. Præd.

P. Marinus Wilfling, Ord. Min. Conv. S. Franciſci, abſens.

P. Conſtantinus Horack, Ord. Min. Conv. S. Franciſci.

P. Georgius Biro, Soc. Jeſu, abſens.

P. Carolus Dillherr, Soc. Jeſu, abſens.

D. Auguſtinus Aloyſius Tomaſini, S. C. & R. A. M. Capellanus Aulicus, & Parochus in Wolfpaſſing.

D. Martinus Fillnbaum, S. C. & R. A. M. Capellanus Aulicus.

D. Franciſcus de Paula Krenner, S. C. & R. A. M. Parochus Aulicus.

P. Barnabas Straſſer, Ord. Minor. Conv. S. Franciſci, obiit 23. Decembris 1772.

D. Wernerus Joſephus Praitenacher de Praitenau, Examinator Cæſareo-Regius, Cæſ. Reg. Commiſſionis Librorum Cenſuræ Aſſeſſor, Conſiſtorii Archiepiſcop. Vien. Conſiliarius, & Proto-Notarius Apoſtolicus.

P. Joſephus Berdarini, Soc. Jeſu, abſens.

P. Ludovicus Becceler, Soc. Jeſu.

P. Joſephus Zanchi, Soc. Jeſu.

P. Joſephus Pohl, Soc. Jeſu.

P. Antonius Pamer, Soc. Jeſu, abſens.

P. Nicolaus Muſzka, Soc. Jeſu.

P. Joſephus Maiſter, Soc. Jeſu, abſens.

P. Theodorus Mayern, Soc. Jeſu, abſens.

P. Georgius Maiſter, Soc. Jeſu.

D. Quod vult Deus de Rollemann, Abbas infulatus ad S. Georgium in Scerencs Hungariæ, Sereniſſimi Archiducis Ferdinandi Confeſſarius, & Parochus Aulicus, abſens.

P. Andreas Fritz, Soc. Jeſu, abſens.

P. Joſephus Khell, Soc. Jeſu, obiit 4. Nov. 1772.

P. Dominicus Fichtl, Soc. Jeſu, abſens.

P. Caſparus Troſt, Soc. Jeſu.

D. Eugenius Deſebruck, Canon. Regul. Clauſtroneob.

P. Antonius Angerer, Soc. Jeſu, abſens.

D. Ignatius Steininger, Archiep. Curiæ ad S. Stephanum Curatus, per Viennam, & Diſtrictum Clauſtroneoburgenſem Vice-Decanus, Conſiſtorii Archiepiſcop. Viennenſis Conſiliarius.

P. Joſephus Azzoni, Ord. Eremit. S. Auguſtini, abſens.

P.

P. Joannes Baptiſta Noghera, Soc. Jeſu, abſens.
P. Erneſtus Schober, Ord. Erem. S. Auguſtini.
P. Petrus Gazzaniga, Ord. Prædicat.
P. Michael Angelus Reggio, Soc. Jeſu.
P. Franciſcus Cappler, Ord. Erem. S. Aug. abſens.
P. Hermannus Straſſer, Ord. Min. Conv. S. Franciſci.
P. Joannes Ivancſics, Soc. Jeſu, abſens.
P. Joſephus Engſtler, Soc. Jeſu.
P. Franciſcus Xaverius Pohl, Soc. Jeſu, abſens.
P. Mathias Kauffmann, Soc. Jeſu, abſens.
P. Paulus Watterſtorffer, Ord. Min. Conv. S. Franciſci, abſens.
P. Raymundus Albrecht, Ord. Prædicat. abſens.
P. Auguſtinus Gervaſio, Ord. Erem. S. Auguſtini, abſens.
P. Mathias Rieberer, Soc. Jeſu, abſens.
P. Petrus Stacher, Ord. Prædicat. abſens.
D. Andreas Schwarzenbach, Parochus in Wahring.
P. Antonius Ottinger, Ord. Eremit. S. Auguſtini.
P. Richardus Tecker, Ord. Erem. S. Auguſtini, abſens.
P. Joannes Baptiſta Obermayr, Soc. Jeſu.
D. Joſephus de Hillmayr, Conſiſtorii Archiepiſcopalis Viennenſis Conſiliarius, & Xenodochii Civici Parochus.
D. Floridus Leeb, Canon. Regul. Clauſtro-Neob.
P. Ignatius Wurtz, Soc. Jeſu.
P. Joſephus Diſſent, Soc. Jeſu, abſens.
P. Joſephus Kirchſchlager, Soc. Jeſu.
P. Hyacintus Dauderlau, Ord. Prædicat.
P. Otto Paumann, Ord. Prædicat.

P. Franciſcus Xaverius Munier, Soc. Jeſu.
D. Franciſcus Hoffmann, Metrop. Eccleſiæ ad S. Stephanum Levita, & Pœnitentiarius.
P. Albertus Proyer, Ord. Prædicat.
P. Joſephus Koffler, Ordin. Prædicat. Archivarius Univerſitatis.
D. Michael Donfort, Metrop. Eccleſiæ ad S. Stephanum Levita & Pœnitentiarius.
P. Dominicus Krug, Ord. Prædicat.
D. Edmundus S. R. I. Comes de Arzt & Vaſſegg, Metrop. Eccleſiæ ad S. Stephanum Viennæ Canonicus, & Conſiſtorii Archiepiſcopalis Viennenſis Conſiliarius.
P. Joſephus Bertieri, Ord. Erem. S. Auguſtini.
P. Joannes Baptiſta Wöber, Soc. Jeſu.
P. Dominicus Throner, Ord. Prædicat.
P. Engelbertus Berthold, Ord. Eremit. S. Auguſtini.
P. Carolus Borghi, Soc. Jeſu.
D. Antonius Joſephus de Felber, Protonotarius Apoſtolicus, & Ven. Capituli Colleg. Eccl. S. Michaelis Archang. de Caſtro Ferreo Canonicus.
P. Gregorius Falck, Soc. Jeſu.
D. Joſephus Pettauer, Beneficiatus Curatus ad S. Petrum.
D. Joſephus Taiſperger, Eccl. Cathedral. Zagrabienſis Canonicus Capitularis, Rector Collegii Croatici Viennæ.
D. Franciſcus Böhme, Pœnitentiarius ad S. Petrum.
D. Stephanus Kolosvary, Eccleſiæ Zagrab. Canonicus Domicellaris.

P.

P. Philippus Schindler, Ord. Min. Conv. S. Franciſci.
P. Iſidorus Menhard, Ord. Prædicat.
D. Joſephus Decret.
D. Daniel Tobenz, Canonicus Regular. Clauſtro-Neoburg.

§. II.

EX FACULTATE JURIDICA.

D. Joannes Franciſcus Bourguignon de Baumberg, S. C. & R. A. M. in ſupremo Juſtitiæ Tribunali Conſiliarius Aulicus, Facultatis Juridicæ Cæſareo. Regius Præſes & Director.
D. Joannes Henricus Bocris, S. C. & R. A. M. Conſiliarius Aulicus, & Juris Publici Profeſſor.
D. Paulus Joſephus de Riegger, S. C. & R. A. M. in Cancellaria Bohem. & Auſtr. Conſiliarius Aulicus, & SS. Canonum Profeſſor.
D. Joannes Petrus Banniza, S. C. & R. A. M. Conſiliarius Aulicus, & Pandectarum Profeſſor.
D. Carolus Antonius de Martini, S. C. & R. A. M. in ſupremo Juſtitiæ Tribunali Conſiliarius Aulicus, Profeſſor Jur. Nat. & Inſtitut.
D. Joannes Quod vult Deus Hüttner, S. C. & R. A. M. in ſupremo Juſtitiæ Tribunali Conſiliarius Aulicus.

D.

D. Joannes Auguſtinus Romani, ſupremi Aulæ Mareſchallici Judicii Aſſeſſor.

D. Joſephus Gregorius Gewey, Conſiſtorii Archiepiſcop. Vienn. Conſiliarius, Monaſt. Scotenſis Judex, Univerſitatis Syndicus, & Notarius.

D. Joſephus Adamus Dreyling, S. C. & R. A. M. Conſiliarius Aulico-Bellicus.

D. Thomas Ignatius Nobilis de Pöck, S. C. & R. A. M. Conſiliarius Aulicus, Excelſi Regiminis Inf. Auſtriæ Cançellarius, Sacri & Apoſtolici Ordinis S. Stephani Eques.

D. Joannes Adamus Penz, Excelſi Regiminis Inf. Auſtr. Conſiliarius.

D. Joachimus Carolus de Ziegler, S. C. & R. A. M. in Deputatione Bancali Conſiliarius Aulicus.

D. Joſephus Ferdinandus de Holger, S. C. & R. A. M. in ſupremo Juſtitiæ Tribunali Conſiliarius Aulicus.

D. Joannes Adamus de Fritſch, S. R. I. Eques, Senior Facultatis Juridicæ.

D. Joannes Joſephus Locher.

D. Franciſcus Bernardus Nobilis de Taſſer, Conſiſt. Univerſ. in Jud. Conſil. perpetuus.

D. Philippus Joſephus de Fillenbaum, S. R. I. & Provinciarum hæred. Auſtr. Eques, ſupremi Aulæ Mareſch. Judicii & Tribunalis Statuum Inf. Auſtr. Conſiliarius.

D. Martinus Joſephus Clemenſchiz, Conſiſt. Univerſ. in Jud. Conſ. perpetuus.

D. Franciſcus Xaverius Schmid.

D. Franciſcus Xaverius Stöckl de Gerburg, S. C. & R. A. Maj. in ſupremo Juſtitiæ Tribunali Conſiliarius Aulicus.

D.

D. Blasius Abrenck.

D. Josephus Alexius Julier de Badenthal, S. C. & R. A. M. in Deputatione Bancali Consiliarius Aulicus.

D. Antonius Martinus de Stegner, S. R. I. & Regni Hungariæ Eques, Metropolit. Ecclesiæ ad S. Stephanum Viennæ Canonicus, & Consistorii Archiep. Vienn. Consiliarius.

D. Joannes Baptista Picker, supremi Aulæ Marescallici Judicii Consiliarius & Assessor.

D. Leopoldus Jacobus Preyser, Consistorii Episcop. Passav. Consiliarius, & Consist. Univ. in Jud. Cons. perpetuus.

D. Franciscus Borgias de Schwandner.

D. Florianus Perdacher de Pergenstein, S. C. & R. A. M. in Cancellaria Bohem. & Austr. Consiliarius Aulicus, & intimus Referendarius.

D. Joannes Baptista de Zoller, Emin. ac Celsf. Archiep. Viennensis Consiliarius & Cancellarius.

D. Joannes Nepomucenus Ertl, S. C. & R. A. M. Consiliarius, Cæs. Reg. Cameræ Vice-Procurator, Consist. Univ. in Jud. Cons. perpet.

D. Franciscus Josephus Hacker, Urbis Viennensis Syndicus primarius.

D. Carolus Hinterberger.

D. Sebastianus Kraus, Excelsi Regim. Infer. Austr. Consiliarius.

D. Joannes Antonius Allmayr, Nobilis de Allstern, S. R. I. Eques, Consist. Univ. in Jud. Consil. perpetuus.

D. Carolus Joſephus Mezger, Conſiſtorii Epiſcop. Paſſav. Conſiliarius, & Venerabilis Capituli Metrop. Eccl. Viennenſis Syndicus.
D. Joſephus Haggenmüller, Fiſci-Adjunctus ſecundarius, & Conſiſtorii Archiep. Vienn. Conſiliarius.
D. Joſephus Cameſina.
D. Carolus Chriſtophorus Nobilis de Grueber, Conſiſtorii Epiſcop. Paſſav. Conſiliarius.
D. Chriſtophorus Sonnleithner.
D. Franciſcus Auguſtinus Lang.
D. Franciſcus Ferdinandus Schrötter.
D. Joſephus Hyacinthus Froidevo, Excelſi Regiminis Inf. Auſtr. Conſiliarius.
D. Franciſcus Joſephus Seeger.
D. Joſephus Wratislaus Monſe, abſens.
D. Joannes le Fevre.
D. Joannes Nepomucenus ab Ehrenzweig, abſens.
D. Leopoldus Mosbach.
D. Joannes Baptiſta Prati.
D. Franciſcus Ignatius Fütterer.
D. Leopoldus Pauer.
D. Joannes Antonius Longo.
D. Joſephus de Senſel.
D. Joſephus Tobenz.
D. Joſephus Schwabel.
D. Joannes Nepomucenus Sortſchan.
D. Joannes Joſephus Pilgram.
D. Joſephus Strahl.
D. Simon Zemme.
D. Georgius Lackics, abſens.
D. Laurentius Jeralla.

D. Antonius Panſtingl.
D. Ignatius Raab.
D. Florianus Manquet.
D. Chriſtophorus Hupka.
D. Joannes Krzivaneck.
D. Andreas Struggl.
D. Antonius Allmayer.

§. III.

EX FACULTATE MEDICA.

D. Andreas de Keſtler, S. R. I. Eques, Nobilis de Roſenheim, S. C. & R. A. M. Conſiliarius & Archiater.

D. Joannes Leopoldus S. R. I. Eques de Lebzeltern, S. C. & R. A. M. Conſiliarius & Archiater.

D. Ludovicus Laugier, Eques Ordinis Chriſti, S. C. & R. A. M. Conſiliarius, & Archiater.

D. Paulus Michael de Zwenhof, S. C. & R. A. M. Conſiliarius & Archiater, Excelſi Regiminis Inf. Auſtr. in rebus Sanitatis Conſiliarius, Provinciarum Cæſareo-Regiarum Eques, & Regni Bohemiæ Provincialis.

D. Antonius de Haen, S. C. & R. A. M. Conſiliarius, Archiater & Profeſſor primarius.

D. Antonius de Störck, S. C. & R. A. M. Conſiliarius & Archiater.

D.

D. Georgius Ignatius Nobilis de Humelauer, S. C. & R. A. M. Conſiliarius & Archiater, Collegii Regii Nobilium Thereſiani Phyſicus.

D. Joannes Georgius Haſenöhrl, alias Laguſius, Sereniſſimi Archiducis & Magni Ducis Hetruriæ Leopoldi Conſiliarius & Proto-Medicus, abſens.

D. Joannes Franciſcus Kollmann, S. C. & R. A. M. Conſiliarius & Archiater.

D. Carolus de Krapf, S. C. & R. A. M. Conſiliarius & Archiater.

D. Bernardus Faby, Sereniſſimi Archiducis Ferdinandi Proto-Medicus, abſens.

D. Henricus Joannes Nepomucenus Cranz, Excelſi Regim. Infer. Auſtriæ in rebus Sanitatis Conſiliarius, Phyſiologiæ & Materiæ Medicæ Profeſſor.

D. Matthæus Collin, Excelſi Regiminis Inf. Auſtr. Conſiliarius, & Anatomes Profeſſor.

D. Nicolaus Joſephus Jacquin, S. C. & R. A. M. in rebus Montaniſticis Conſiliarius, Chemiæ & Botanices Profeſſor.

D. Ferdinandus Leber, S. C. & R. A. M. Conſiliarius, Chyrurgiæ Doctor & Profeſſor.

D. Franciſcus Antonius Dominicus Vogl, Excelſi Regim. Infer. Auſtr. in rebus Sanitatis Conſiliarius.

D. Joannes Georgius Henricus Kramer, abſens.

D. Maximilianus Joſephus de Dam, Regni Bohemiæ & incorporatarum Provinciarum Eques ac Provincialis, Senior Facultatis Medicæ.

D.

D. Franciſcus Xaverius Managetta de Lerchenau.
D. Carolus Joannes de Fetzer, S. R. I. Eques, Eminentiſſimi Cardinalis, Archiepiſcopi Viennenſis Perſonæ Medicus.
D. Carolus Piſani, abſens.
D. Stephanus de Mack, C. R. A. Maj. Aulæ Medicus, obiit 3. Novembris 1772.
D. Thomas Hirſch.
D. Joannes Maximilianus Joſephus de Dietmann, Sereniſſ. ac Potentiſſ. Regis Poloniæ, & Electoris Saxoniæ, piæ memoriæ, Conſiliarius Aulicus.
D. Jacobus Bernardus Antonius Rauch.
D. Franciſcus Antonius Steindl de Pleſſeneth.
D. Laurentius Nobilis de Hentſchl, C. R. A. M. Aulæ Medicus, Regni Bohemiæ & Archiducatus I. A. Provincialis.
D. Marcus Antonius Nobilis de Plenciz.
D. Franciſcus Joſephus Holzbauer, in Xenodochio SS. Trinitatis Phyſicus primarius.
D. Petrus Rudigerus Gelhard, obiit 12. Sept. 1772.
D. Carolus Emanuel Schellenberger.
D. Carolus Borromæus Linz, abſens.
D. Martinus Antonius Freund de Weyenberg, C. R. A. Maj. Aulæ Medicus.
D. Joannes Georgius Pösmayr.
D. Antonius Hauzinger.
D. Antonius Joſephus Marherr.
D. Matthæus Juſchiz.
D. Franciſcus Joſephus Molitor, Nobilis de Mühlfeld, S. R. I. Eques.

D. Joſephus Habermann, C. R. A. Maj. Aulæ Medicus.
D. Alexander Mayr, in Domo pauperum Phyſicus.
D. Franciſcus Pachner.
D. Joſephus Heeg, Facultatis Medicæ Notarius.
D. Antonius Maria de Begontina, Nobilis de Ehrenberg & Vervej.
D. Joannes Baptiſta Thierry, abſens.
D. Ferdinandus Carolus de Seeger in Sagburg, S. R. I. Eques.
D. Ferdinandus Joſephus Setti.
D. Benedictus Leopoldus Rhein, in Xenodochio SS. Trinitatis Phyſicus ſecundarius.
D. Joannes Franciſcus Daniel Clement.
D. Franciſcus Xaverius De mare, abſens.
D. Alexius Carolus Frid, Nobilis de Fridburg, S. R. I. Eques.
D. Joannes Abrahamus Salzgeber.
D. Joannes Antonius de Bernhard, Sereniſſ. & Potentiſſ. Regis Poloniæ, Electoris Saxoniæ, piæ memoriæ, Conſil. Aul.
D. Joannes Adamus Trautweiller, abſens.
D. Joſephus Quarin, Regim. I. A. in rebus Sanitatis Conſiliarius.
D. Joannes Ignatius Gilg de Gilgenburg, abſens.
D. Robertus Laugier.
D. Leopoldus Auenbrugger.
D. Joſephus Antonius Haymann, abſens.
D. Joſephus Pöck.
D. Valentinus Lebmacher, Artis Obſtetriciæ Lector.
D. Antonius Marckmüller, C. R. A. Maj. Aulæ Medicus.

D. Igna-

D. Ignatius Dipolt, abſens.
D. Joannes Carolus Keſtler.
D. Chriſtophorus Molinari, C. R. A. Maj. Aulæ Medicus.
D. Antonius Musnig, abſens.
D. Laurentius Chryſanthus Veſt, abſens.
D. Henricus Joſephus Collin, Regiminis I. A. in rebus Sanitatis Conſiliarius.
D. Joſephus Ludovicus Schreibers.
D. Michael Franciſcus Valenzi, abſens.
D. Paulus Adamus Könives, abſens.
D. Philippus Jacobus Pock.
D. Franciſcus Erneſtus Schebl, abſens.
D. Joannes Joſephus Franciſcus Nobilis de Müller, S. R. I. Eques.
D. Hermannus Gleisner, abſens.
D. Franciſcus Grafenhuber, Proto-Medicus Campeſtris.
D. Franciſcus Xaverius Ungerhofer, abſens.
D. Franciſcus Michael Raab, C. R. A. Maj. Aulæ Medicus.
D. Joſephus de Polzer, abſens.
D. Ferdinandus Herrmann, abſens.
D. Petrus Polzer, abſens.
D. Matthæus Cajetanus Leithner.
D. Paulus Jacobus de Gagers in Rohr, S. R. I. Eques.
D. Thaddæus Bayer, abſens.
D. Henricus Lubentius Hoffmann.
D. Antonius Kramer, abſens.
D. Ferdinandus Riedhammer.
D. Franciſcus Fortſchnigg, abſens.

D. Joannes Georgius Haffner.
D. Wilhelmus Crampagna, Sereniſſimi Lotharingiæ Principis Caroli Archiater, abſens.
D. Joannes Jacobus Werniſcheck.
D. Antonius Balthaſar Raymundus Hirſch.
D. Simon Rathberger.
D. Philippus Carolus Prosky.
D. Franciſcus Oliverius Dewez.
D. Matthæus Henricus Kollweg, Proto-Medicus Provincialis.
D. Petrus Genzinger.
D. Joannes Nepomucenus de Humbourg, Cæſareo-Regiæ Perſonæ Chyrurgus.
D. Joannes Baptiſta Mathis.
D. Valentinus Seredi.
D. Franciſcus Joſephus Erdelyi.
D. Chriſtianus Blaske.
D. Carolus Mertens, abſens.
D. Gabriel Veza, abſens.
D. Joſephus Winckler, abſens.
D. Joannes Godefridus Lambertin, Xenodochii Hiſpanici Phyſicus Nationalis.
D. Joſephus Portenſchlager.
D. Antonius Keſsler.
D. Michael Sagar, abſens.
D. Franciſcus Xaverius Sigismundus Niderl, abſens.
D. Franciſcus Michael Spiller, abſens.
D. Joſephus Hopf, abſens.
D. Caſparus Janko, abſens.
D. Joſephus Benedictus Pasquallati.
D. Antonius Meſsmer.
D. Joſephus Gerbetz, abſens.

D. Mi-

D. Michael Haunalter.
D. Antonius Kotſchemer, C. R. A. Maj. Aulæ Medicus.
D. Joannes Baptiſta Bernhard.
D. Franciſcus Xaverius Hartmann, abſens.
D. Joannes Maria de Begontina, Nobilis de Ehrenberg & Vervej.
D. Joſephus de Capell.
D. Andreas Papes, abſens.
D. Joſephus Liborius Budelko, abſens.
D. Nicolaus Candon.
D. Valentinus Bruſati.
D. Joannes Baptiſta Sluga, abſens.
D. Matthæus Störck, Sereniſſimi Archiducis Leopoldi Aulæ Medicus, abſens.
D. Leopoldus Franciſcus Plappart, abſens.
D. Franciſcus Xav. Faucken, ad S. Marcum Phyſic.
D. Ignatius Franciſcus Hoffinger, abſens.
D. Carolus Nepomucenus Altmann, abſens.
D. Franciſcus de Slaby, abſens.
D. Michael Schoretics, abſens.
D. Andreas Kirchvogl.
D. Joſephus Mikan, abſens.
D. Joſephus Nicolaus Laurenti.
D. Jacobus Winterl, abſens.
D. Franciſcus Sedey, abſens.
D. Joſephus Ferdinandus Friderich.
D. Michael Schoſulan.
D. Leopoldus Scharndorffer.
D. Jacobus Reinlein, abſens.
D. Gerardus Heinrich, abſens.
D. Joſephus Altſchaffer.

D. Joannes Oſt.
D. Joannes Franciſcus Puſswald.
D. Joannes Pirck, abſens.
D. Bartholomæus Patuna, abſens.
D. Joannes Adamus Fürſt, abſens.
D. Joſephus Ehrnſtein, abſens.
D. Joannes Schwarz, abſens.
D. Joſephus Franciſcus Beer, abſens.
D. Jacobus Joſephus Oberleuthner, abſens.
D. Leopoldus Kirchberger.
D. Wenceslaus Truka de Krzowitz, abſens.
D. Adamus Ignatius Prandt, abſens.
D. Antonius Joſephus Dewez, abſens.
D. Joſephus Habermann.
D. Jacobus Putſcher, abſens.
D. Joannes Baptiſta la Langue, abſens.
D. Ignatius Wetſch.
D. Joannes Franciſcus Spaventi.
D. Michael Hiepfinger.
D. Aloyſius Capuano, abſens.
D. Zacharias Schmid, abſens.
D. Antonius Hudeliſt, abſens.
D. Joannes Baptiſta Mislei, abſens.
D. Joſephus Parth, abſens.

§. IV.

EX FACULTATE PHILOSOPHICA.

D. Joannes Petrus Simen, S. Theol. Doctor, Metropol. Eccleſiæ ad S. Stephanum Viennæ Can-

Cantor, & Prælatus infulatus, Sereniſſimi Archiducis Maximiliani Confeſſarius, Emin. ac Celſ. S. R. E. Presbyteri Cardinalis, S. R. I. Principis, & Archiep. Vien. Conſil. Conſiſtorialis, Studii Logici, Metaphyſici, & Ethici Cæſ. Reg. Præſes, & Director.

D. Joannes Marcy, Regii Capituli Soignienſis in Belgio Præpoſitus, Eccleſiæ Cathedr. ad S. Stephanum Litomeritii in Bohemia Canonicus, Cæſ. Reg. Mathematicus, Studii Mathematici & Phyſici Cæſ. Reg. Præſes & Director.

D. Franciſcus Jacobus Ferner de Ferenau, Proto-Notarius Apoſt. & Romanæ Rotæ immatriculatus, Facultatis Philoſophicæ Senior, & Jubilatus.

D. Joſephus Joachimus de Concin, S. R. I. Eques & Provincialis in Tyroli, abſens.

P. Franciſcus Dolfin, Soc. Jeſu.

P. Leopoldus Fiſcher, Soc. Jeſu.

P. Ignatius Schachner, Soc. Jeſu.

P. Weichardus Hallerſtein, Soc. Jeſu, Sereniſſimi Lotharingiæ Principis Caroli Confeſſarius, abſens.

P. Joſephus Franz, Soc. Jeſu.

P. Franciſcus Faludi, Soc. Jeſu, abſens.

D. Joſephus Melchior de Schullern, Proto-Notarius Apoſtolicus, Parochus in Wiennerherberg, abſens.

P. Antonius Pettauer, Soc. Jeſu, abſens.

P. Ignatius Hertl, Soc. Jeſu, abſens.

P. Petrus Halloy, Soc. Jeſu, abſens.

D. Franciſcus Xaverius de Seeger in Sagburg, S. R. I. Eques, Metrop. Eccleſiæ ad S. Stephanum Canonicus.
P. Antonius Focky, Soc. Jeſu.
P. Joſephus Hammerl, Soc. Jeſu.
P. Franciſcus Lechner, Soc. Jeſu, abſens.
D. Joſephus Benedictus Lintz, Metropol. Eccleſiæ ad S. Stephanum Beneficiatus.
P. Antonius Kürner, Soc. Jeſu, abſens.
P. Joſephus Neupeck, Soc. Jeſu.
D. Franciſcus Georgius Reinhardt, Parochus in Boisbrunn, abſens.
P. Ignatius Parhamer, Soc. Jeſu, Director Orphanotrophii in via curſoria.
P. Ignatius Mayrhoffer, Soc. Jeſu, abſens.
D. Joſephus Antonius Oeckl de Helmberg.
D. Joannes Antonius Franciſcus Purckner, Conſiſtorii Epiſcop. Paſſav. Conſiliarius, Proto-Notarius Apoſt.
P. Joannes Baptiſta Kaſchuttnig, S. J. abſens.
P. Sigismundus Vorſter, Soc. Jeſu.
P. Petrus Hilleprandt, Soc. Jeſu.
P. Ferdinandus Fillenbaum, Soc. Jeſu.
P. Joſephus Daniel, Soc. Jeſu, abſens.
D. Joannes Baptiſta Edlinger, Cæſ. Reg. Examinator, Metrop. Eccleſiæ ad S. Stephanum Curatus.
D. Joannes Mathias Zechmeiſter, Metrop. Eccleſiæ ad S. Stephanum Curatus.
P. Ferdinandus Richter, Soc. Jeſu.
P. Franciſcus Gindhör, Soc. Jeſu, abſens.
P. Franciſcus Schmelter, Soc. Jeſu, abſens.

D. An-

D. Antonius Sauli, Metrop. Eccleſiæ ad S. Stephanum Cooperator, Emin. ac Celſ. Principis & Archiepiſcopi Viennenſis Cæremoniarius.
P. Carolus Scherffer, Soc. Jeſu.
P. Ignatius Klaus, Soc. Jeſu, abſens.
P. Andreas Jaslinſzki, Soc. Jeſu, abſens.
P. Jacobus Seybold, Soc. Jeſu.
P. Joſephus Walcher, Soc. Jeſu.
P. Joſephus Liesganigg, Soc. Jeſu.
P. Joſephus Ægidiis, Soc. Jeſu.
P. Joſephus Mayr, Soc. Jeſu, abſens.
P. Gregorius Lainix, S. J.
P. Mathias Ditz, S. J. abſens.
P. Michael Klaus, S. J. abſens.
P. Carolus Steinkellner, S. J.
P. Maximilianus Hell, S. J.
P. Matthæus Eiſenpeitl, S. J. abſens.
P. Ignatius Cernigei, S. J. abſens.
D. Melchior Planz, in Metropol. Eccleſia ad S. Stephanum Curiæ & Chori Magiſter, & Parochiæ ibidem Rector.
P. Joſephus Herberth, S. J.
P. Joſephus Kölbl, S. J. abſens.
P. Joſephus Renkl, S. J.
P. Paulus Mako, S. J.
P. Chriſtianus Rieger, S. J. abſens.
P. Sigismundus Storchenau, S. J.
P. Franciſcus de Paula Stenzl, S. J. abſens.
D. Joſephus Xaverius Schnell, Protonot. Apoſtol. Metrop. Eccleſiæ ad S. Stephanum Curatus.
D. Joſephus de Comper.

D. Joſephus de Sonnenfels, Excelſi Regiminis Infer. Auſtr. Conſiliarius.
D. Franciſcus de Paula Kopp, S. J. abſens.
D. Franciſcus Joſephus de Gymnich, S. R. I. & Provinc. Hæredit. Auſtriac. Eques.
P. Joſephus Eckel, S. J.
P. Chriſtophorus Regelſperger, S. J.
P. Antonius Pilgram, S. J.
D. Adamus Haslinger, Cæſ. Reg. Director Studiorum Humaniorum.
P. Antonius Maiſter, S. J.
P. Georgius Mezburg, S. J.
P. Ignatius Watrang, S. J.
D. Joſephus Simbs.
D. Patritius Fäſt, Metrop. Eccl. ad S. Stephanum Curatus.
D. Joſephus Daſchpöckgruber, Metropol. Eccl. ad S. Stephanum Levita.
D. Michael Oppitz, Metrop. Eccl. ad S. Stephanum Levita.
D. Martinus Antonius Machowetz.
D. Carolus Machowetz.
P. Joannes de Deo Nekrepp, S. J.

CAPUT IV.

EPITAPHIA ET MEMORIÆ
ILLUSTRISSIMORUM ET DIGNISSIMORUM
VIRORUM
UNIVERSITATIS VIENNENSIS.

§. I.

In Templo S. Stephani.

EMINENTISSIMI AC CELSISSIMI
PROTECTORIS
UNIVERSITATIS.

Joſephus, Filius Joannis Leopoldi
S. R. I. Principis a Trautſohn
genere, virtute, doctrina conſpicuus,
prima adoleſcentia Canonicus Salisb. & Patav.
mox Præpoſitus Sexardienſis,
poſt Archiepiſcopus Viennenſis,
S. R. I. Princeps,
denique Cardinalis.
Supremus Liberalium Studiorum Moderator,
multis brevi tempore rebus geſtis
pro Chriſtiana & Civili Republica
plures & majores moliens,
morte præventus
Anno ætatis LIII.
Anno Domini MDCCLVII.

§. II.

§. II.
RECTORUM MAGNIFICORUM.

I.

Apud PP. Carthuſianos Mauerbacenſes in Sacello S. Crucis, Horti Conventualis.

Anno Domini MCCCCXI.
Die XXIX. Martii obiit
Venerabilis Vir
Dominus Leonardus Schauer,
Decretorum Doctor,
Ratisb. Patav. Brixienſ. Eccleſ. Canonicus,
Plebanus in Laa
Fundator hujus Capellæ,
cujus anima requieſcat in pace.

II.

In Templo S. Stephani.

Anno Domini MCCCCLIII.
Die vero primo menſis Julii obiit
Venerabilis Vir
Magiſter Dietmarus Hindernbach,
Art. & Med. Doctor,
Canonicus Eccleſiæ Patavienſis
Et Plebanus in Kirchberg ſupra Wagram.

III.

Anno Domini MCCCCLXVII.
In Vigilia Simonis & Judæ obiit
Venerabilis Pater
Dominus Nicolaus ab Auln
de Holnpruna,
Cuſtos & Canonicus hujus Eccleſiæ,
hic ſepultus.

IV.

IV.

Anno Domini MCCCCLXXVII.

die Lunæ
XXII. Menſis Decembris obiit
Egregius Artium
& Decretorum Doctor,
Magiſter Joannes Goldner
ex novo Foro.

V.

Anno Domini MCCCCLXXVII.

Die Lunæ
XXIX. Menſis Decembris obiit
Venerabilis ac Egregius
Artium & Decretorum Doctor
Jodocus Hausner
ex novo Foro
hujus inſignis Eccleſiæ Canonicus,
hic ſepultus.

VI.

In Cœmeterio S. Stephani.

Anno MCCCCLXXXVII.
XI. Cal. Maji obiit
Magiſter Paulus Urſchenbeck
ex Dekkendorf.

VII.

VII.

In Templo S. Stephani.

Anno Domini MCCCCXCI.
Quarta Feria ante Palmarum obiit
Venerabilis Egregius Vir,
S. Theologiæ Profeſſor,
Magiſter Andreas Schuechler
(alias Schüeſſel)
de Pottenprun,
hujus Eccleſiæ Canonicus,
hic ſepultus.

VIII.

Anno noſtræ ſalutis Chriſtianæ MDVI.
die XIV. Menſis Januarii
ſupremum diem obiit
Famatiſſimus Medicus
Bartholomæus Steber, Viennenſis,
Phil. & Med. Doctor egregius,
cujus anima
quieſcat in pace.

IX.

Clariſſimi Domini
Joannis Kaltenmarkter,
Jurium, & Theologiæ Doctoris,
Ratisbon. Patav. ac Vienn.
Eccleſiarum Canonici,
infra Onaſum Officialis,
Epitaphium
ductu Magiſtri
Georgii Pesler editum;
qui obiit
ultima Aprilis Anno MDVI.

X.

X.

D. O. M. S.
Thomæ Reſch Cremſenſi,
Art. Lib. Doctori,
Vati Laureato,
ac Sacrarum Litterarum Licentiato,
hujus ædis Canonico,
mortuo
Anno Chriſti MDXX.

XI.

Anno Chriſti MDXXII.
moritur Pater digniſſimus
Pontificalium Jurium Profeſſor inſignis,
Joannes Keckman,
in Retza progenitus,
enutritus in Haugſtorff,
& gregis Dominici Paſtor in Stätz,
Viennæque liberaliter eruditus,
Dominici Verbi Seminator erat honorificus,
hoc tumulo in Domino ſepultus,
cujus anima Deo vivat.

XII.

Clariſſimus
Artium & S. Theol. Doctor,
Joannes Trapp,
ex Vienna,
per annos XXVII. Lector
in Theologia Ordinarius,
Die XII. Novembris Anno MDXXIV.
hic ſepultus.

XIII.

XIII.

Anno Domini MDXXIX.
Die XVIII. Menſis Junii obiit
ſubſepultus
Clariſſimus Vir
Art. & S. Theol. Profeſſor,
Lector Ordinarius,
atque Canonicus,
& Cuſtos Eccleſiæ hujus,
Dominus Doctor Chriſtophorus
Khülber ex Gretz.

XIV.

Hier liegen begraben
Gabriel Guetrather
der Rechten Licentiat,
und Frau Catharina
ſeine eheliche Haus-Frau.
MDXXIX.

XV.

In Cœmeterio S. Stephani.

D. O. M.
Nobili Domino
Victori Gamp, J. U. D.
Rom. Hung. Bohem. Regis
Ferdinandi Conſiliario,
ac Fiſci Auſtriaci Advocato,
Fide grata
ac induſtria preclara
Magdalena
Uxor fideliſſima

cum

cum liberis ſuperſtes:
non ſine lachrymis PP.
obiit a nato Jeſu
MDXXXV. XXIX. Julii,
vixit Annos XLVI.
menſes IV.

XVI.

In Templo S. Stephani.

Joannes Prielmayr U. J. D.
inſignis Eccleſiæ Canonicus,
& Maximiliano Cæſari
a Sacris Miniſter,
in hac ſacra æde
diſtrictum Tribunal Chriſti
cum tota poſteritate
exſpectat,
obiit XVII. Octobris,
Anno MDXXXIX.

XVII.

Anno a nato
Mundi Salvatore MDL.
ipſis Calendis Octobris,
Reverendus ac Præexcellens Vir,
Dominus Georgius Hüetter,
Art. ac Phil. Mag.
hujus almæ ædis Cathedralis
Canonicus
de Viennenſi Academia
optime meritus
ſuum diem extremum
clauſit.

XVIII.

In Cœmeterio S. Stephani.

Andreæ Perlachio Styro,
Summæ Eruditionis Mathematico,
ac Medico,
Pietate, Moribus,
Ingenio integerrimo,
hic ſito,
qui vixit Annis LX.
menſibus VII. diebus XXIV.
deceſſit XI. Junii
Anno Chriſti MDLI.
Philippus Gundelius Jurisconſ.
XL. Annis jugi amicitia
illi junctus poſuit.

XIX.

In Templo B. M. V. ad Scotos.

Anno Domini MDLI.
den IX. Novembris
ſtarb der edl und hochgelehrte
Friderich Harrer, der Rechten Doctor,
und geweſter Rector
der hohen Schull zu Wienn,
der hierunten begraben.

XX.

In Cœmeterio S. Stephani.

Franciſco Emerico
Medicæ Artis
Linguarumque peritia eximio,
Fide ſingulari, docendo
operandoque felici,

præ-

præcipuo Gymnaſii hujus
Ornamento
mortali vita Annos LXIII. menſ. VIII.
pie functo,
Anno autem Chriſti MDLX.
VII. Calend. Junii defuncto,
Patri & Avunculo
B. M. Hæredes
ex Teſtamento PP.

XXI.

Der Edl ehrenveſt und hochgelehrte Herr
Joannes Baptiſta Pachalew,
zu obern Walterſtorff,
beeder Rechten Doctor,
Röm. Kayſ. auch zu Hungarn und Böheim
Königl. Majeſtät
geweſter Cammer - Procurator,
und Reichshoffrath
iſt den III. Julii
Anno MDLX entſchlaffen.

XXII.

Mathiæ Cornaci,
Philoſopho, Archiducumque Medico
Libris & Exemplis poſteritati relictis,
Aulæ, Urbis,
Scholæque mœrore mortuo
III. Cal. Decemb. MDLXIV.
H. G. M. R.
vixit Annos LVI.

XXIII.

D. O. M. S.
Philippi Gundelii J. C.
Cæſarei olim Senatoris,
exanime Corpus
hic conditum eſt.
Exceſſit Anno Chriſii MDLXVII.
quarta Septembris,
cum vixiſſet Annos LXXIV.
menſ. IV. dies III.
Catharina Uxor
& Margaritha Filia,
eædemque hæredes,
Marito & Patri
bene merito PP.
Joanne Ambroſio
Braſſicano J. C.
genero curante.

XXIV.

In Templo S. Stephani.

Leonardo Villino Styro,
Theologiæ Doctori,
ac Profeſſori eximio,
Cathedralis hujus Eccleſiæ Canonico,
& Sacrarum Reliquiarum Cuſtodi vigilantiſſimo,
de Republica litteraria multis nominibus
deque Catholica Eccleſia bene merito,
Viro inprimis Reverendo,
Erudito, Pioque,
Teſtamenti ejus Executores
fideliter PP.
obiit XI. Decembris MDLXVII.

XXV.

XXV.

Ambrosio Salzero
cum humanarum,
tum sacrarum Litterarum
in Archigymnasio Viennensi
totis Annis XLII.
solertissimo, & fidelissimo
Explicatori,
ejusdem Academiæ Viennensis
ter Magnifico Rectori,
Cathedralis Ecclesiæ ibidem Canonico,
Viro
pietate, studio, puræ, castæque Religionis,
sapientia, humanitate,
benignitate erga omnes præstanti,
feliciter & sancte in terris mortuo
III. Iduum Junii Anno MDLXVIII. Æt. suæ An. XCII.
Execut. M. H. in vita ipsius PP. C.

XXVI.

In Cœmeterio S. Stephani.

Anno Domini MDLXXIII.
Zu christlicher Gedächtnus
hat der edel wohlgelehrte Herr
Joann Pampelius Magister,
damahl der löblichen Schull
allhier zu Wienn Rector,
ihme und
der ehrentugendreichen
seiner ehelichen Hausfrauen,
Barbara gebohrnen Prandtnerin,
welche den XXVII. Julii ermeldtes LXXIII.

er aber hernach
den VIII. Novembris des LXXIX. Jahrs
gottſelig entſchlaffen,
auch denſelben
beeder eheleiblichen Kindern,
deren Begräbnus hierunten,
dies Epitaphium aufrichten laſſen.

XXVII.

In Templo S. Michaelis Archangeli.

Magnifico,
Nobili, & Clariſſimo Viro
Domino Paulo Weidnero a Billerburg,
utriusque Medicinæ Doctori,
Divorum Imperatorum
Ferd. I. Maxim. II. & Rudol. II.
Phyſico,
ac Provincialium Inf. Auſtr.
Medico Ordinario,
Archigymnaſii Vienn. quondam Rectori
& Profeſſori Celeberrimo,
deque Republ. Vienn. bene merito,
qui poſt varios
pro communi omnium ſalute
labores exantlatos
Animam ſuam æterno Deo
placidiſſime reddidit
XXVIII. Auguſti, Anno Domini MDLXXXV,
ætatis ſuæ LXIII.

XXVIII.

XXVIII.

In Cœmeterio PP. Benedictinorum Monſeratenſium Viennæ extra Urbem.

EPITAPHIUM

Præclaro virtute & eruditione Viro, Domino Joanni Aicholzio, utriusque Medicinæ Doctori & Profeſſori, & de Studiis litterarum & Patria optime merito &c.

Hic ſitus eſt medica Vir præſtantiſſimus arte
Qui fuit: Et tantos mors rapis atra viros.
Vincere ſic geſtis: ſed te victoria ludit,
Nam victo vita das meliore frui.
Stulta jubes Parcas Aicholzi rumpere fila,
Nil agis, hic vixit jam ſatis ipſe ſibi.
At nos lugemus, nobis, mors improba, longam
Neſtoris ætatem vivere dignus erat.
Hunc ſepelis, ſed jam ſuperavit ſpiritus aſtra,
Vividiorque hominum fama per ora volat.
Quis Te autem, quis Te tam dignis laudibus ornet
Aicholzi, quantas Te meruiſſe liquet?
Scilicet alma DEI vis atque benigna poteſtas
Sæpe bonos terris datque deditque viros;
Illa ſed exemplum de Te memorabile multis
Ante alios ſtatuit, tot Tibi dona dedit.
Felicem juſſit rerum cognoſcere cauſas,
Hinc tot Pæonias linguis amicus opes.
Cumque aliis linguis, Latia, tum denique Graja
Erudiit pectus Pallas amica Tuum:
Ardor erat ſecti rimari corporis artus,
Morborum ſedes ſic patuere magis.

Herbarum genus omne ſimul Tibi quærere curæ
Quoque juvent homines, quo noceantque modo.
En! Te lugebunt teneræ in convallibus herbæ,
Florum demittent germina triſte caput;
Sacra tamen laurus vireat Phœbæa ſepulcro,
Quo Tua defuncti molliter oſſa jacent.
Qui obiit VI. Maji, Anno Salutis MDLXXXVIII.

XXIX.

Apud PP. Benedictinos Scotenſes in interiori ambitu Eccleſ. ex parte meridionali.

Tumulus M. Andreæ Widmann,
Badenſis Auſtriaci,
Archigymnaſii Viennenſis quondam Rectoris,
Inclytæ Facultatis Artium Decani,
& Curiæ Mellicenſis Vienn. Præfecti,
qui de hac mortali vita migravit,
Anno Domini noſtri MDLXXXVIII. die XVIII. Julii,
Uxor ejus Walpurgis Göblin Viennenſis,
poſt mortua fuit Anno MDXCIV. die XXIII. Aprilis,
Frater autem Daniel Widmann,
Sereniſſ. Maximiliani Archiducis Auſtriæ
& electi Regis Poloniæ
Nobilium Puerorum Præfectus, prius deceſſit
in Vielun Poloniæ Oppido
Anno MDLXXXVIII. die XXII. Januarii,
quorum animæ Deo vivant.

XXX.

In Cœmeterio S. Stephani.

Der edel geſtreng, und
hochgelehrte
Herr Michael Eham,
Vienn. Auſtriacus,

bee-

beeder Rechten Doctor,
Kayſerlicher Majeſtät Reichshofrath,
hat dieſes Epitaphium
zur Gedächtnuſs
für ſich,
ſeine liebe Eltern,
Ehefrau und Kinder,
die hierunten alle
in Gott ruhen,
aufrichten laſſen
den I. April,
Anno MDCVIII.
XX XI.

In Templo S. Stephani.

Hic requieſcit
Admodum Reverendus, Nobilis,
& Clariſſimus Vir,
Dominus Balthaſar Scultetus,
S. Theol. Doctor,
Protonotarius Apoſtolicus,
Wratislavienſis, Viennenſis, & Niſſenſis
Canonicus,
Viennenſis Cuſtos & Officialis,
& Archigymnaſii
quartum Rector,
obiit XXIV. Martii MDCXIII.
XXXII.

Apud PP. Benedictinos Scotenſes in interiori ambitu Eccleſ. ex parte meridionali.

Hoc Epitaphium
Nobili Clariſſ. & Excellentiſſ. Domino
M. Andreæ Lechler,

in antiquiſſ. Archigymn. Vienn.
Facult. Philoſoph. Seniori, quintum Decano,
& quartum Rectori Magnifico,
nec non Cæſ. Nob. Puerorum Collegii
a multis Annis Rectori Venerando,
Viro de Republ. litteraria bene merito,
XVI. Oct. Anni MDCXIX. in Domino pie defuncto,
Amico ſuo optimo
nomine hæredum fieri fecit
Jacobus a Scholtzen, J. C.
Sac. Cæſ. Majeſtatis a Conſiliis,
& in Excelſo inferioris Auſtriæ
Regimine Regens.

XXXIII.

In Templo Aulico PP. Auguſtinianorum.

Hic Sarcophagus,
Quem aſpicis Viator!
Patrem ſimul regit & natos
Illuſtriſſimos DD. Barones de Thavonat,
Jacobum, qui Leopoldo Guilielmo A. A.
ab intimis conſiliis,
Excelſi inferioris Auſtriæ Regiminis
Cancellarius,
tres Filios hæredes reliquit,
I. Ludovicum Albertum, Caroli VI. Imperat.
Conſiliarium intimum & Cammergravium,
II. Ignatium Ferdinandum, Aulicæ Cameræ
Conſil. in Ærario Deputationis,
III. Leopoldum Jacobum, unius Cæſareæ Legio-
nis Tribunum,

Hi

Hi tres avitas ceras
meritis illuſtrarunt & titulis,
quorum ſecundogenitus Ignatius Ferdinandus,
militi ſuppetias ferens
Domum pauperum
ex aſſe hæredem teſtamento ſanxit,
magnisque Coloniis auxit,
ſibimet parcus, ut pauperes dotaret.
Obiit Anno MDCCXXVI. die VII. Julii.
Tu Viator
Mammona ſic utere in terrenis,
ut theſauriſes in Cælis.
Vale, & piis manibus bene precare.

Nota: Jacobus mortuus Anno MDCLXV.
Leopoldus Jacobus Anno MDCLXXXIV.
Ludovicus Albertus Anno MDCCXIX.

XXXIV.

In Templo S. Stephani.

De Stercore erigens Pauperem, Pſal. 112.
Paulus de Sorbait,
in Belgio natus,
hic denatus,
Muſicus, Orator, Philoſophus,
Miles,
Medicus, Profeſſor, Archiater,
Rector Magnificus,
Mendicus, Nihil.
Muſicus fui, ut bonam vitæ menſuram ſervare,
Orator, ut me ad bonum vitæ epilogum dirigere,
Miles, ut dura tollerare,

Me-

Medicus, ut aliis ſerviendo me conſumere,
Profeſſor, ut alios promovendo, me deprimere,
Rector Magnificus, ut Privilegia defendere,
Aulicus, ut aliis, non mihi, ſervire diſcerem.

At amara mors!

Et ad Muſici modulationes,
Et ad Oratoris perſuaſiones,
Et ad Philoſophi argumentationes,
Et ad Militis comminationes,
Et ad Profeſſoris Lectiones,
Et ad Medici receptiones,
Et ad Rectoris defenſiones,
Et ad Aulici mortificationes
Surda me rapuit.
Nunc mendicus ſum, & nihil.
Rogo te, ora pro me;
Obiit Anno MDCXCI. die XXIX. Aprilis,
ætatis LXVII. Annorum.

* *Fuit Anno MDCLXXXIII. ſub Turcica Oppugnatione Ductor Palladis armatæ.*

XXXV.

In Cæmeterio S. Stephani.

Ferdinando Friderico Illmer
de Wartenberg,
S. C. M. Perſonæ Medico,
Univerſitatis Rectori Magnifico,
Viro in Medicina expertiſſimo,
& Profeſſori Jubilato,

nec

nec non Parenti dilectiſſimo,
Matri quoque amantiſſimæ,
Chriſtinæ Illmerin, natæ Müllerin,
Fratrique chariſſimo,
Adamo Illmer, J. U. Doctori,
in perpetuam Memoriæ Teſſeram
poſuere hæredes,
Anno Domini MDCXCIX.

§. III.

PRÆPOSITORUM VIENNENSIUM,

ET

CANCELLARIORUM UNIVERSITATIS.

I.

Clauſtroneoburgi in Sacello B. M. V. Friſingenſi dicto, intra ambitum Eccleſiæ Canon. Regg. in monumento marmoreo edito.

Anno Domini MCCCC, X. ſeptima die menſis Septembris obiit Reverendus in Chriſto Dominus Berchtoldus, Epiſcopus Friſingenſis.

Nota. *Iſte D. Bertholdus ex Nob. Famil. de Wehing, fuit antea Præpoſitus Viennenſis, circa Ann. MCCCLXXVII. usque ad Annum MCCCLXXXI. quo Epiſcopus factus eſt.*

II.

II.

In Templo S. Stephani.

Anno Domini MCCCCXLIV.
Die ſecunda Menſis Junii obiit
Reverendiſſimus in Chriſto Pater,
& Illuſtriſſimus
Princeps, ac Dominus, Dominus
Alexander,
Dei Gratia S. R. E. Cardinalis,
Patriarcha Aquilejenſis,
Adminiſtrator Eccleſiæ Tridentinæ,
Dux Maſſoviæ;
cujus anima vivat Deo.

Nota. *Titulum Præpoſiti Viennenſ. omiſſum eſſe.*

III.

Anno Chriſtianæ Salutis
MDIII. die XXVII. Menſis Februarii,
carnis debitum perſolvit
Venerandus Vir,
Dominus Virgilius Canzler,
Salisburgenſis,
hujus Cathedralis Eccleſiæ
S. Stephani Præpoſitus,
Studiique Viennenſis Cancellarius
Digniſſimus,
cujus anima quieſcat feliciter!
Amen.

IV.

IV.

D. O. M. S.
Joanni Rosino
Artium Doctori,
Præposito Viennensi,
Consiliario Regio,
singulari morum probitate
Græcis, Latinisque Litteris exculto,
ac incredibili
Facultate concionandi prædito,
Hæredes
bene de Litteris,
ac Religione Christiana merito
hoc Monumentum PP.
obiit XVIII. Novembris, Anno MDXLV.

V.

Reverendus Dominus Melchior Klesselius,
Viennensis Austriacus,
cum ab invictissimo Cæsare
Rudolpho Anno MDLXXIX.
proprio motu in Præpositum
Cathedralis hujus Ecclesiæ
publicaretur,
ejusdem pari benignitate
in Episcopum
Anno MDXCVIII. XXIV. Januarii die
proclamatus,
insuper a Paulo V.
summo Pontifice
Apostolici Concionatoris titulo
insignitus

mul-

multis ac variis
pro Ecclesia Dei,
& Christiana Republica
susceptis laboribus confectus
Deo animam reddidit,
die XVIII. Septembris, Anno MDCXXX.
VI.
Monumentum
Eminentissimo, &
Reverendissimo Principi,
Et Domino, Domino Melchiori
S. R. E. Tit. Mariæ de Pace
Presbytero,
Cardinali Klesselio,
Episcopo Viennensi & Neostadiensi,
Augustissimi Imperatoris Mathiæ
Arcan. Consil. Directori,
Hæresum Persecutori,
Relig. Cathol. hic labentis Restauratori,
A Maximis PP. & Imp. Rom.
ob excelsas Ingenii
ac Naturæ dotes
ad summas res adhibito,
Eloquentia, Consiliis,
Legationibus, & ingentibus factis
per Orbem Christianum Clarissimo,
qui utraque Fortuna domita
exactis vitæ Annis LXXVII.
Episcopatus Viennensis XXXVI.
(*rectius XXXII.*)
Cælo jam maturus
Facultates suas

a Deo

a Deo ſibi commiſſis Eccleſiis,
corporis vero exuvias
meritorum ſuorum
deinceps gloria veſtiendus,
morti lubens ceſſit
Die XVIII. Septembris, MDCXXX.
Hic ad aram
B. V. M. ſepultus.
Antonius
ejus in Epiſcopatu Viennenſi
Succeſſor
Invictiſſimorum Cæſarum
Ferdinandi II. & III.
Conſiliarius intimus
Præſuli
æterna memoria digniſſimo
pie poſuit.

VII.

D. O. M.
Hæc marmori non aquis
inſcripta memoria gratum
Patruo optime merito
Nepotem exhibet,
Illius enim in morte tacens
olim potens eloquium
(quo loquaces ambulatores
Deo plenus revertens ab ara
ſtans pro Deo, ſtitit,
& allocutus elinques fecit)
Lapides hujus
dum ſtabunt, loquentur Eccleſiæ.

In hac
poſt obſequia in Cæſ. Aula annis XVII. exacta
grandi luce
primum inter Canon. Cathed. Decanus,
ampliſſime ſubin
Wilderici Emerici Erneſti III.
Diœceſan. Princip.
annis XXIV. Vicarius General. & Præpoſitus
Mitra illuſtris fuit.
Solo tantum ævo non zelo,
magnis minor Eccleſiæ Patribus
Officiis non Beneficiis
uti functus,
piiſſime defunctus.
Adhuc vivit
munificus Oeniponti VI. Alumnorum,
hic anniverſarii fundator.
Ubi ad reddendam rationem vocatus,
ut miſericordiam inveniret
die
Fratrum miſericordiæ Patri ſacro
Anno MDCXCIX.
oportune Faſciæ in Tyroli hauſtum
Anno MDCXXXII. ſpiritum
Deo reddidit
Perilluſtris & ampliſſimus Dominus,
Dominus Joannes Baptiſta Mair,
cui
poſt erectam SS. ſuis Franciſco Xaverio
& Barbaræ V. M. aram
Miſſamque perpetuam duplicem
quavis feria pro ſe, ſuisque fundatam

plu-

pluribus de Jure tractatibus
luci jam publicæ datis clarissimus
olim in luce perpetua
Patruo perillustri conjungendus, hoc
tam ejus meritor,
quam suæ gratitudinis
Monumentum posuit
Joannes Baptista de Mairn
Nobilis de Maiersfeld,
S. R. I. Eques, Consiliarius Aulic. Salisburg.
Inclyt. Austriæ Statuum Syndicus,
communi naturæ Jure persoluto
sub hoc lapide conditus,
Anno MDCC. Die Mensis

§. IV.

SUPERINTENDENTUM CÆSAREORUM.

I.

In Templo S. Stephani.

Joannes Cuspinianus Doctor,
quondam Civitatis Viennensis
Præfectus.
Anna Maria, octo liberorum
Agnes altera Conjux.
Excolui primum Musas & Apollinis artes,
Nempe fui Medicus, tuncque Poeta simul.
Postea me rebus natum majoribus auxit
Cæsar, & ornavit Præsidis officio.

Illa igitur noſtro ſint verba inſcripta ſepulchro,
Vitam vixi olim; Cuſpinianus eram.
Hiſtoriæ immenſæ monumenta æterna reliqui,
Vivus in his ſemper Cuſpinianus erit.

Vixit Annis LVI.
Anno MDXXIX. menſe Aprili, die XIX. obiit.
Nomina liberorum

Sebaſtianus Felix.	Nicolaus Chryſoſtomus.
Leopoldus Anaſtaſius.	Anonymus.
Anna Theodora.	Joanna Agatha.
Helena Alexandra.	Barbara Sophia.

II.

In Templo S. Michaelis Archangeli.

Hier liget begraben
der edle und hochgelehrte
Herr Johann Ludwig
Braſſican,
der Rechten Doctor,
Wayland Kayſers Ferdinandi,
und Königin Mariæ
zu Hungarn Wittib
geweſter Rath,
ſo den II. Junii Anno MDXLIX.
allhier zu Wienn
ſeelig verſchieden,
der hat mit der edlen
und tugendſamen Frauen
Appollonia
gebohrnen Hauſerin
drey Söhn
und ſo viel Töchter
ehelich erworben.

III.

III.

In Cœmeterio S. Stephani.

Anno MDLXII.
den XVIII. Decembris
iſt geſtorben
der edel und hochgelehrte
Herr Johann Göſſel,
beeder Rechten Doctor,
Kayſ. Königl. Majeſt. Regimentsrath der
N. O. Landen,
und der
Löbl. Univerſität allhier
Superintendens,
ſeines Alters im LXIII. Jahr.
Und im MDXXXIX. Jahr
den VII. Decembris
ſtarb vor ihm
die ehrſam, tugendhafte
Frau Anna
ſeine erſte Hausfrau,
welche vorhin
Herrn Weickardten Puellinger
der Arzney Doctor,
auch ehelich gehabt,
ſo auch hierunten begraben
liegt.
Anno MDLXXI.
den XVII. Januarii
iſt geſtorben
die ehrſam tugendhafte
Frau Brigitta

ſeine anderte eheliche
Hausfrau,
bey der er X. Kinder
erworben,
mit Namen
Johann Baptiſta, ſo zu Rom,
Wolfgang,
Martinus,
item
Urſula,
Catharina,
Magdalena,
zu welcher aller
Gedächtnuſs
haben obgemeldte
Frau Brigitta Göſslin
und ihre Kinder
diſes Epitaphium
laſſen aufrichten.

IV.

In Eccleſia ad S. Petrum.

Magnifico,
Nobili, Clariſſimo,
atque ſumma Eruditione
Ornatiſſimo Viro,
Domino Wolfgango Lazio,
Viennenſi,
Philoſophiæ atque Medicinæ Doctori,
& Profeſſori primario,
Celeberrimi Archigymnaſii Viennenſis
Rectori &c.

Su-

Superintendenti Cæſareo,
& ejusdem S. C. M.
Ferdinandi ſacratiſſimæ memoriæ
Conſiliario,
& Hiſtorico peritiſſimo,
defuncto
Anno Domini MDLXV.
die XIX. Junii,
poſitum MDLXXXVI.

V.

In Templo S. Stephani.

Dem Allmächtigen
zu Ehren,
ſeinen lieben Eltern,
ihme,
ſeiner Hausfrau,
Kindern,
und Geſchwiſtrigten,
zu chriſtlicher Gedächtnuſs
hat
der edel, hochgelehrt, und feſte
Herr Stephan Schwarz,
der Rechten Doctor,
Wayland hochlöblicher Gedächtnuſs
Kayſers Ferdinandi I.
und jezt der R. K. M.
auch zu H. und B.
Königs Maximiliani II.
in die XXXI. Jahr
N. O. Regiments-
und Reichs - Hof - Rath

diſes Epitaphium
in ſeinem Leben
aufrichten laſſen,
welcher hernach
ſeines Alters
im LXXV. Jahr
den XXIV. Januarii,
im MDLXXV.
in Gott
ſelig entſchlaffen,
und in dieſer löblichen Kirchen
bey S. Anna-Altar
neben ſeinen Eltern,
Kindern,
und Geſchwiſtrigten
begraben liegt.

VI.

In Templo B. M. V. ad Scotos.

D. O. M. A.
Nobili, Strenuo,
ac Magnifico Viro,
Domino Sigismundo
ab Oedt, J. C.
D. D. quondam
Ferdin. I. Max. & Rud. II.
Rom. Imp.
in Excelſo Infer. Auſtr. Regimine
Conſiliario,
Cancellarioque,
nec non Viennenſis Archigymnaſii
Superintendenti vigilantiſſimo,

qui

qui, cum annos
LXVIII. agens,
a nato Salvatore MDXCI.
IV. Idus Februarii
in Chriſto placide
obdormiſſet,
una cum Conjuge Chariſſima
Nobili Catharina a Mülen,
ex qua Filios quatuor
Sigismundum nempe,
Fridericum,
Joannem,
& Chriſtophorum,
totidemque Filias,
Catharinam, Eliſabetham,
Annam Mariam,
& Mariam ſuſceperat,
poſteaquam & ea
Anno incarnati Chriſti MDLXXXVII.
VII. Kal. Decembris
ex hac vita migraſſet,
nec non & ſecunda Conjuge
Joanna Schoberin,
quæ Anno dehinc
fatis quoque ſuis conceſſit,
hic ſepultus jacet.

VII.

In Templo S. Stephani.

Hier ruhet der edelgeſtreng
und hochgelehrte
Herr Carl Stredele,
beeder Rechten Doctor,

Kayſ. König. Majeſtät geweſter
N. O. Regimentsrath,
und der löblichen Univerſität
allhier Superintendens,
ſo in Gott ſelig entſchlaffen
im Jahr MDXCVIII.
den XXVI. September,
ſamt ſeiner
ehelichen Hausfrau Catharina, gebohrner Pampelin,
ſo auch in Gott
ſelig
entſchlaffen
den Tag
VIII.

In Cœmeterio S. Stephani.

Hier ruhet der edel geſtreng
und hochgelehrte
Herr Mathias Pichelmayr,
beeder Rechten Doctor,
Röm. Kayſ. Majeſt.
geweſter Rath,
und N. O. Regimentsrath,
und der löblichen Univerſität
allhier Superintendens,
ſo geſtorben
im Jahr MDCIX.
IX.

In Eccleſia ad S. Annam.

Anno MDCLXVIII.
Die XXVI. Januarii obiit
Illuſtriſſimus Dominus
Joannes Chriſtophorus Hörmann,

Ex-

Excelſi Regiminis Conſiliarius,
Cancellarius,
& Univerſitatis Superintendens,
hiç conditus.

X.

In Templo S. Stephani.

Illuſtri Viro
Friderico Chriſtophoro
Nobili Domino
de & in Mayenberg,
trium Imperatorum
Leopoldi, Joſephi, Caroli,
nec non regnantis Imperatricis
Mariæ Thereſiæ
Conſiliario, & Cancellario
Regiminis Inf. Auſtr.
qui XIV. Septembris MDCCXLII. Ætat. LXXVII,
pie in Domino obiit,
& Conjugi ejus
Illuſtri Dominæ
Mariæ Roſinæ de Mayenberg,
natæ de Hirneis,
quæ XI. Julii MDCCLXIV. Ætat. XC,
animam Deo reddidit,
optimis de ſe & Republica
præclare meritis
in hujus Metrop. Eccleſiæ Cryptâ
ſepultis Parentibus
hoc grati animi monumentum

tres

tres relictæ proles
Josephus Antonius Nobilis Dominus de Mayenberg,
S. C. R. A. M. Consil. Regim. I. A.
Maria Helena de Gall,
& Maria Theresia de Stibar,
ambæ natæ de Mayenberg,
mœsti posuere
Anno Salutis MDCCLXV.
Mense Novembr. die IX.
Requiescant in pace.

§. V.

PRÆSIDIS ET DIRECTORIS FACULTATIS MEDICÆ.

In Templo Aulico PP. Augustinianorum.

Mar. Theresia Aug.
Memoriæ
Gerard. L. B. van Swieten, Ord. S. Steph.
Commen. Consil. Aul. Archiatrorum
Comitis.
Studii. Restauratoris.
Rei. Med. Bibliot. Palat. ac Libror. Cens.
Præsidis.
Paris. Petropol. Variarumque. Academ.
Membri.
Nat. VII. Mai. MDCC. Christiane. & Heroice.
Vita. Funct. XVIII. Jun. MDCCLXXII.
ob
Laborem Indefessum. Eminentem Doctrinam.
Integritatem. Sinceritatem. Constantiam.
Poni. Jussit.

§. VI.

§. VI.

DOCTORUM ET PROFESSORUM.

I.

In Templo Aulico PP. Auguſtinianorum.

Anno Domini MCCCLXXV. obiit
Fr. Thomas de Argentina, Prior Generalis,
ac Profeſſor S. Paginæ,
Ordinis Fratrum S. Auguſtini.

Quisquis ades, qui morte cares, ſta, perlege, plora,
Sum, quod eris, quod es, ipſe fui: pro me, precor, ora.

II.

Additum eſt dein Thomæ Argentinenſi corpus Gregorii de Ariminio, Viennæ, Anno MCCCLXXXV. mortui, cum ſequenti Epigraphe.

Tumba levata duos Doctores hæc tenet altos,
Ille Alemannus erat, Italus iſte fuit.
En Argentinæ Thomas, Gregorius atque
Arimini, celſi, prævalidique Viri!
Scriptis præclari, ſed & officio Generali
Ordinis hujus ſunt, quos tenet hæc hic humus.

III.

In Templo S. Stephani.

Mortales cuncti moveat vos Tumba ſepulti
Haſſonis Henrici * vermibus expoſiti.
Mors eſt a tergo, ſapiens homo ſe paret ergo.

* *Primus Viennæ S. Theol. Prof. mort. XI. Febr. MCCCXCVII.*

IV.

IV.
Anno Domini MCCCCXCVII.
XXIV. Auguſti
obiit
Clariſſimus & Egregius Vir
Liberalium Artium Profeſſor,
& in utroque Jure
Licentiatus
Magiſter Joannes Meneſtorffer.

V.
Canonum Pontificalium
Doctor inſignis
Leonardus Wülffing
de Nonkirchen,
Canonicus & Officialis Viennenſis,
mortuus Anno Chriſti MDIV. die XIX. Aprilis.

VI.
In Cœmeterio S. Stephani.
Deo Opt. Max.
Conr. Celti Protucio
Poet. Oſtro-Franco
ex Teſtamento
pie poſitum.

In Laurea 

Corona.

Obiit Anno Chriſti MDVIII.
II. Non. Febr.
Vixit An. XLVIIII. Di. III.

VII.

VII.

In Eccleſia ad S. Laurentium.

Anno Chriſti MDXII.
obiit
Pater Digniſſimus
Bonarum Artium
& Juris Pontificii Doctor,
Cathedralis
Eccleſiæ Viennenſis
Decanus,
& Canonicus,
Dominus Martinus
Jugkh,
hic ſepultus.

VIII.

In Cœmeterio S. Stephani.

D. O. M. S.
Joanni Alexandro
Braſſicano,
Philoſopho
& Jurisconſulto,
Joannis
Human. Litt. Profeſſoris
Filio,
Memoriæ
& Pietatis
ergo
Joannes Ambroſius
Braſſicanus, J. C.

ex

ex Fratre
Joanne Ludovico J. C.
N e p o s
P. C.
Anno MDLXXIV.
obiit
Anno Salutis
M D X X X I X.

IX.

Der würdig edel hochgelehrte
Herr Chriſtoph Hillinger,
der Rechten Doctor,
Fürſt. Salzburg. und Paſſauer. Rath,
Official in N. O.
ſtarb Anno MDLX.

X.

In Eccleſia PP. Min. Convent. S. Franciſci.

D. O. M.
Georgio Sigismundo Seldio,
J. U. D.
Impp. Caroli V. & Ferdinandi I.
Vice-Cancellario Imperiali,
Maximiliani quoque II. & Philippi II.
Hiſpaniarum Regis
Conſiliario intimo,
non tam ſuorum,
quam omnium fere imperii Procerum
ac Statuum luctu

Fa-

Fato quodam heu nimis acerbo,*
Reipublicæ negotiis intempeſtive erepto,
nec non Urſulæ Rudolfinæ
marito moriendo mox ſubſecutæ,
hæred. mæſtiſſ. P. C.

* *Mortuus a ferocientibus equis e curru excuſſus XXV. Maji, illa vero IX. Aug. Anno Salutis MDLXV.*

XI.

In Templo B. M. V. ad Gradus.

Nobili Clariſſimo Viro
Domino Joanni Hegenmüllero,
J. U. D.
Divi Maximiliani II. Rom. Imp. Conſiliario,
& Rudolphi II. ejusdem Filii
Rom. Inclyti Regis Cancellario,
quamplurimum
in rerum Rom. Imper. tractatione defatigato,
& tandem pie defuncto
Uxor mœſt.
Memoriæ ergo poſ.
obiit XXVII. Sept. Anno Domini MDLXXXIV.

XII.

In Templo Aulico PP. Auguſtinianorum.

Sta Viator!
Tumulum
Joannis Conradi Wechtler
a Römersheim,
Ferdinandi III. Ferdinandi IV. Leopoldi I.
Medici Cubicularii,
Anno MDCLXIV.
die XXI. Junii, Ætatis LXVI. extincti
conſidera!

Hic
Vir quieſcit ſapiens,
qui in vita egit ſibi Philoſophum,
aliis Medicum,
morte Juris Naturæ Peritum,
poſt mortem agit Theologum,
bene ſemper de omnibus locutus,
hoc meruit,
ut nemo de eo male loqueretur,
hanc ab eo diſce ſapientiam,
Dic ei requieſcat,
feliciter abi, ſecure veni.

XIII.

In Templo S. Stephani.

Quieſcit hic in Domino
Joannes Eilers, Reg. Hung. Eques,
S. C. M. Leopoldi I. ſemper Aug.
Conſil. Aul. Secretarius,
& ab Intimis Referendarius,
cui,
qui legis,
bene precare,
& a Doctore diſce,
Normam,
quam coluit
in judicando
ex C. qui recte, LXVI. Qu. III.
& anchoram,
quam tenuit ſperando
ex Matthæi C. V.

Bea-

Beati misericordes,
quoniam ipsi
misericordiam consequentur,
obiit XIV. Aprilis, MDCCII.

XIV.

In Ecclesia ad S. Petrum.

D. O. M. S.
Quos Amor & Religio
conjunxit vivos,
hic
conquiescunt mortui,
Joachimus Georgius
de Schwandner, J. U. Doctor,
Reg. Boh. Eques,
a Consiliis Augg.
& ab Ærario publico,
Sapientia, Fide,
Consilio, Assiduitate
Vir spectatissimus
vixit Ann. LXV.
obiit Anno MDCCLII.
XVIII. Decembr.
& Conjux dulcissima
Maria Theresia Wagnera,
Vidua Wægelii,
Modestia, Pietate,
Munificentia in egenos,
Matronarum exemplum.
vixit Ann. LXXV.
obiit Ann. MDCCLII.
XXIII. Martii.

Ambo
Divino Cultui
hac in æde proferendo
Facultates ſuas contribuere,
quibus Deus
æterna retribuet.
Diſce Lector Chriſtiane
Fluxas opes æternas reddere.

XV.

In Eccleſia PP. Prædicatorum.

Franciſcus Alexander
Nob. de Hartenberg,
J. U. D.
S. R. I. ac Provinc.
hæredit. Eques,
Dominus in Rudolez
& Welking,
S. C. ac Reg. Apoſt. Maj.
in Excelſo I. A. Regimine
Conſiliarius,
Supr. Aulæ Mareſchal. Officii
Secretarius, &
Cancellariæ Director,
qui multas & arduas cauſas
per Annos quinquaginta,
cum Advocatus
bene peroravit,
tum Judex
ſapienter judicavit,

mort.

mort. XXV. Aprilis MDCCLXII.
ætatis LXXVII.
Jam neque perorat,
neque judicat;
ergo vos,
qui tranſitis,
eſtote ejus Advocati
ad Clementiſſimum
Judicem DEUM.

CAPUT V.

Elenchus exhibens Anteceſſorum Patriam, Officia Academica, & tempus obitus.

A.

Abenſperger Bonaventura, pag. 86. 290.
Abentheurer Macarius, Bojus Friſingenſis, p. 41. 42. 236. 267.
Abermann Henricus ex Würtenbergia, Duttlingenſis, pag. 34. 154. 155. 227. mort. 21. April. 1622.
Abhauſer Joannes Auguſtanus, pag. 100. 101. 213.
Abortius Chriſtophorus ex Wolframiz, p. 250. 251. 252.
Abozonello Paulus, pag. 177.
Achatius Ferdinandus, pag. 57. 81. mort. 23. Decembris 1691.
Agathopedius Lucas, alias Guttenfelder, pag. 25. 26. 54. 149. 150. mort. 22. Julii 1562.
Aicher Joannes, Auſtriacus Wolckenſtorffenſis, p. 276.
Aichinger Joſephus, pag. 83. mort. 6. Julii 1716.
Aichinger Simon Aloyſius, pag. 194.
Aicholz Joannes, pag. 28. 127. 128. 129. m. 6. Maji 1588. pag. 407.
Aichpichl Joannes Carolus, pag. 37. 155. 156. 187.
Aidinger Laurentius Bojus, *Præpoſitus Viennenſis, dein Epiſcopus Neoſtadienſis*, pag. 38. 53. 80. mort. 23. Julii 1669.
Aigmayr Georgius, Auſtriacus Viennenſis, p. 27. 102. 103.
Aigner Joannes Chriſtophorus Ignatius, pag. 114. 170. *Ivoniſta* 1751. mort. 5. Novembris 1769.
Aigner Paulus, pag. 254.
Alardus de Geldria, pag. 140.
Albertus de Alba Regali, pag. 248.
Albinus Dominicus ex Schweidniz, pag. 251.

Al-

Albrecht Joannes Ignatius, pag. 288. mort. 27. Novembris 1748.
Albrechtsburg Joannes Ignatius, pag. 110. mort. 22. Augusti 1705.
Alexander a Lacu, Helvetus, *Abbas Hilarienſis*, p. 30. 75.
Alexander *Dux Maſſoviæ*, *Præpoſitus Viennenſis*, *dein S. R. E. Cardinalis*, pag. 51. m. 2. Junii 1444. pag. 414.
Allmayr ab Allitern Joannes Antonius, pag. 202.
Altenberger Michael de Cibinio, pag. 249.
Altenberger Thomas de Cibinio, pag. 246. 247.
Altenhofen Arnoldus Juliacenſis, pag. 224. 258.
Altmann Joannes Stanislaus, pag. 266. 340. mort. 9. Junii 1702.
Alxinger Joſephus Franciſcus, pag. 114. *Ivoniſta* 1748. mort. 27. Maji 1759.
Alzhen Joannes, pag. 64.
Ambroſius de Pennaloſa, pag. 78. m. 6. Martii 1656.
Amiod Stephanus, pag. 163. 173. 269. mort. 15. Martii 1759.
Ampach Rochus, pag. 82. 159. mort. 27. Octobr. 1709.
Andeneggen Franciſcus, pag. 236. m. 13. Decembr. 1723.
Anderler ab Hohenwald Philippus Jacobus Ignatius, pag. 47. 138. mort. 19. Novembris 1763.
Andreas de Buda, pag. 246.
Andreas de Langenſtein, de Haſſia, pag. 4. 139.
Andreas de Pottenprun, pag. 15. 16. 144.
Andreas de S. Georgio, pag. 247.
Andreas de Schærding, pag. 66. 144. 206.
Andreas de Weitra, pag. 10. 11. 65. 142. 143.
Angerer Antonius, pag. 244.
Angerer Joannes ex Budweis, pag. 21. 99.
Angerer Joannes de Mülldorff, *Præpoſitus Gurnizenſis*, pag. 7. 9. 141. 142. mort. 1432.
Angerer Joannes de Roſenberg, *Archidiaconus Pragenſis*, pag. 249. 250.
Anhartus Elias, pag. 127. 175.
Anhauſer Joannes Gaudentius, ex Reüttlingen, pag. 24. 72. 214. mort. 1542.
Annacker Anſelmus, pag. 291. m. 27. Aug. 1769.

Antonius, *Præpoſitus Viennenſis*, pag. 51. mort. 9. Septembris 1406.
Antonius de Macranz, pag. 247.
Apfaltrer Erneſtus, pag. 166. 174. m. 14. Octobris 1767.
Apfelbeck Michael, pag. 99.
Arbogaſtus Joannes, pag. 292.
Arnoldus de Saxonia, pag. 62.
Aſchermanus Joannes, Moravus, pag. 74. 75. 256. 257. 281. 282.
Avancinus Nicolaus, pag. 57. 80. 156. 190. 334. mort. 6. Decembris 1686.
Auguſti Antonius, pag. 82. 160. mort. 3. Decembr. 1706.
Auguſtinus de Burgo, pag. 284. mort. 25. Februarii 1668.
Auguſtinus de Elbing, pag. 15. 95. 96.
Auln Nicolaus, pag. 12. 13. 142. 143. 204. m. 27. Octobris 1467. pag. 396.
Aurifaber Joannes, Varasdinenſis, pag. 22. 23. 24. 148. 149. 251. 252. 253. 278.
Aygel Joannes de Chorneuburga, pag. 7. 117. 118. 119.
Azmanſpach Michael, pag. 89. 90.

B.

Babor, ſeu Bavor Nicolaus de Jaurino, pag. 250.
Bachin Leonardus, pag. 57 80. m. 12. Aprilis 1665.
Badenthall Joannes Joſephus Alexius Michael, pag. 244.
Bagnus Leonardus, Iſtrianus Piſinenſis, pag. 79. 189. mort. 3. Octobris 1650.
Bahr Joannes Leopoldus, pag. 198. 292. mort. 10. Novembris 1725.
Balsmannus Nathanael, ex Torgavia Misnenſis, pag. 279. 280.
Barth Abrahamus, pag. 107. mort. 1624.
Bartholomæus de Ebraco, ſeu Rottenburg, pag. 63. m. 1430.
Baſtianſchiz Mathias, pag. 78. 155. 190.
Bauck Joachimus, Sileſius Niſſenus, pag. 281.
Bauer Leonardus, pag. 112. 287. m. 29. Nov. 1717.
Baumeiſter Franciſcus Ignatius, pag. 237. *Ivoniſta.* 1724.

Baum-

Baumgarttner Michael, pag. 97.
Bautſchner Marcellinus, pag. 172.
Becanus Martinus Brabantinus, pag. 77. 228. 332. mort. 24. Januarii 1624.
Bechtold Michael, pag. 39. 110. 233. mort. 21. Aprilis 1676.
Beck Franciſcus, pag. 110. mort. 21. Septembris 1671.
Beer Servatius de Corona, pag. 249.
Beer Sigismundus, pag. 83. 173. m. 14. Februarii 1746.
Begontina Joannes Baptiſta, pag. 199. *Ivoniſta* 1745. mort. 19. Junii 1748.
Belecius Petrus, pag. 261.
Bellavicz de Bellay Gabriel Stephanus, pag. 268.
Bellene Guilielmus, pag. 158. mort. 7. Novembris 1721.
Benedino Dominicus, pag. 49. 166. 201. mort. 12. Aprilis 1772.
Bengel Martinus, Leutkirchenſis Suevus, pag. 220. 221. 256. 281.
Berndt Adamus, pag. 76.
Bernhard Joannes Antonius, pag. 139.
Bernhard Leopoldus, pag. 277.
Bernſtein Henricus, pag. 6. 89.
Bero de Ludoſia, pag. 143.
Bertholdus Jacobus, pag. 107.
Bertholdus Joannes, pag. 57. mort. 24. Martii 1673.
Bertholdus Stephanus, pag. 107. 181.
Bertholdus de Wehing, *Præpoſitus Viennenſis, dein Epiſcopus Friſingenſis*, pag. 50. mort. 7. Septembris 1410. pag. 413.
Berwart Bernardus de Villingen, pag. 140.
Berwart Joannes de Villingen, pag. 5. 140.
Berczeviczi Georgius, pag. 286. m. 10. Decembr. 1708.
Besnecker Adamus Joſephus, pag. 243. mort. 21. Februarii 1756.
Beſſelius Godefridus, *Abbas Gottwicenſis*, pag. 43. 44.
Beuerbachius, alias Burbachius Georgius, p. 301. 332.
Beyer de Binnen Franciſcus Georgius, Auſtriacus Viennenſis, pag. 43. 44. 162. 287. mort. 6. Julii 1745.
Biſchoff Engelbertus, pag. 173. m. 29. Junii 1711.

Bitka Ferdinandus, pag. 269. mort. 6. Maji 1731.
Blaſius de Caſſovia, pag. 94.
Blotius Hugo, Belga, pag. 220.
Blümel Adrianus, *Abbas Mellicenſis*, pag. 46. 85. mort. in Novembri 1745.
Blümer Henricus Angelus, Weſtphalus, pag. 43. 135. 136. 137. 171. mort. 24. Aprilis 1732.
Bombardi Michael, pag. 163. 173. m. 16. Maji 1729.
Bomel Henricus de Haslach, pag. 141.
Bömer Antonius, pag. 161. 173. 286. mort. 29. Auguſti 1706.
Bonanno Ignatius Theodoricus, pag. 159. 160. 193. 285. mort. 1. Februarii 1701.
Bonanus Lucas, ex Marchia Brandenburgica, pag. 34. 107. 282. 283.
Bondenarius Martinus, *Præpoſitus Viennenſis & Ardeacenſis*, pag. 52. 102. mort. 17. Septembris 1556.
Bonvicinus Valerianus, pag. 79. mort. 1668.
Bormannus Arnoldus, Aquenſis, pag. 104. 223. 282.
Boſio Franciſcus Auguſtinus, pag. 197. mort. 11. Septembris 1724.
Botſchgay Georgius de Dinckelspühel, pag. 208.
Bourguignon de Baumberg Joannes Franciſcus, pag. 59.
Brabant Valentinus, pag. 284.
Braittenbücher Franciſcus Adolphus Erneſtus, Auſtriacus Viennenſis, p. 42. 161. 195. m. 6. Januarii 1711.
Braittenbücher Joſephus Henricus Jacobus, Auſtriacus Viennenſis, *Præpoſitus ad S. Stephanum Viennæ*, *Epiſcopus Antigonienſis*, pag. 53. 83. 195. mort. 24. Februarii 1749.
Braſſicanus Joannes Alexander, Germanus, pag. 101. 332. m. 27. Novembris, 1539. pag. 431.
Braſſicanus Joannes Ambroſius, pag. 28. 103. 332.
Braſſicanus Joannes Ludovicus, pag. 24. 25. 54. 101. 102. 332. mort 2. Junii 1549. pag. 420.
Bratſch Franciſcus Joſephus, *Ivoniſta* 1758. mort. 6. Novembris 1766.
Brauer Bernardus, pag. 245.
Braxatoris Leonardus de Cham, pag. 68.

Brayſpach Wilhelmus de Monaco, pag. 204.
Breche (de la) Joannes Guilielmus, Brundrutanus, pag. 40. 235. mort. 14. Februarii 1684.
Brethem Stephanus, pag. 14.
Brevetius Joannes, pag. 268.
Briccius de Cilia, pag. 145. 146.
Brogiollus Angelus, pag. 156. 190.
Brüelmayr Joannes, ex Lintz, pag. 22. 100. 101. mort. 17. Octobris 1539.
Brülle Bernardus Jodocus, pag. 236. mort. 1734.
Bruyckerius Laurentius, Donſanus, pag. 76. 258.
Bſarsky Andreas, pag. 246.
Bucelleni Octavius, pag. 84. 162. 173. 269. mort. 17. Maji 1752.
Büchſenmeiſter Udalricus, pag. 194. 195.
Burchardus de Monte, ex Noviomago, pag. 215.
Burger Chriſtophorus, pag. 153. 257. 282.
Burger Joannes, ex Egenburga, pag. 18. 19.
Burger Michael, pag. 151. 216.
Buſæus Petrus, Noviomagus, pag. 73. 74. 75. 219. 220. 221. 222. 256. 281. mort. 22. Aprilis 1587.
Buſch Joannes, *Præpoſitus Viennenſis*, pag. 51. m. 1516.
Büſching Wilhelmus, pag. 140.
Büttner Joannes, Sileſius, pag. 31. 258.

C.

Caccia Marcus Antonius, pag. 37. 80. mort. 8. Octobris 1659.
Callmünzer Joannes Matthæus, pag. 350. mort. in Junio 1742.
Cameranus Octavianus, Ravennas, pag. 78.
Camotius Joannes Baptiſta, pag. 183.
a Campo Petrus, pag. 168.
Caniſius Petrus, Noviomagus, pag. 332. mort. 21. Decembris 1597.
Cantiuncula Claudius, pag. 332.
Canzler Virgilius, ex Salisburga, *Præpoſitus Viennenſis*, pag. 51. mort. 27. Februarii 1503. pag. 414.

Capher Lucas Auguſtanus, pag. 212. 213.
Capinius Martinus de Cibinio, pag. 99. 250.
Capler Antonius, pag. 86. 199.
Cappel Hartungus, pag. 92.
Cappeler Mathias, pag. 105.
Carl Joſephus, pag. 86. 174.
Caſparus de Maiſelſtein, pag. 5. 89. 90. 91.
Caſtillio Joannes, pag. 232. mort. 6. Martii 1653.
Cattaneus Bartholomæus, pag. 279.
Celtes Conradus, Franco-Schweinfordienſis, *Poeta Laureatus*, pag. 305. 307. 332. mort. 4. Februarii 1508. pag. 430.
Centgraf Conradus, de Freynſtat, pag. 208.
Cervus Udalricus, Patavienſis, pag. 123.
Chai Melchior, de Caſſovia, pag. 251.
Checkmann Joannes, ex Haugſtorff, pag. 19. 20. 21. 98. 99. 147. 148. 211. m. 1522. pag. 399.
Chempnet Adamus de Clom, pag. 248.
Chetzew Stephanus de Hereznyt, pag. 249.
Chievre Antonius Thaddæus, Auſtriacus Viennenſis, pag. 289. mort. 11. Septembris 1760.
Chionni Joannes, pag. 349. mort. in Decembri 1749.
Chladeck Conrad, Auſtr. Vien. pag. 91.
Choler Ignatius, pag. 84. 163. 174. mort. 28. Maji 1750.
Cholditz Melchior, pag. 276.
Chriſtianus de Gretz, pag. 141.
Chriſtianus de Hürben, pag. 11. 65. 142. 143. m. 1467.
Ckriſtianus de Königingrez, pag. 8. 63. 64.
Chriſtianus de Suſato, pag. 117. 118.
Chryſoſtomus, Ordinis Prædicatorum, pag. 67. 68. mort. 1487.
Chutten Leonardus, ex Poſonio, pag. 249.
Cichini Carolus Jacobus, pag. 275. mort. 27. Septembris 1771.
Ciſchini Carolus, *Ivoniſta*, 1729.
Clemenchitz Martinus Joſephus, Hungarus Oslipenſis, ex Comitatu Sopronienſi, Conſiſtorii Univerſ. in Judicial. Conſil. perpetuus, *Ivoniſta*, 1771.
Clemens, de Agria, pag. 248.

Clement Joannes Franciſcus Daniel, Sileſius Schildbergenſis, pag. 273.
Cleyn Joannes, pag. 71.
Clomp Laurentius de Corona, pag. 249.
Cobenzel Raphael, ex Goritia, pag. 77. mort. 28. Januarii, 1627.
Coller Georgius Fridericus, Auſtriacus Viennenſis, pag. 34. 78. mort. in Septembri 1653.
Collorei Lucas, pag. 131.
Collmannus Conradus, Schweinfurtenſis Francus, pag. 130. 131. 132. 226. 228.
Colomanus de nova Villa, pag. 4. 140.
Columnoſius Guilielmus, Contrarenus Belga, pag. 150. 215.
Coma Petrus, pag. 68. 69. mort. 1543.
Concin Franciſcus Xaverius, Conſiſtorii Univerſitatis in Judicialibus Conſiliarius perpetuus, *Ivoniſta* 1769. mort. 12. Februarii 1771.
Concin Joſephus Joachimus, pag. 46. 165. 289.
Conradus de Hallſtadt, pag. 9. 10. 11. 12. 13. 91. 92. 93. 94.
Conradus *Comes de Hochenberg*, pag. 2. 3.
Conradus de Peuern, pag. 5.
Conradus de Rottenburg, pag. 140. 141.
Conradus de Schifferſtat, pag. 116.
Corderius Balthaſar, Antverpienſis Belga, pag. 230. mort. 24. Junii 1650.
Cornarius Diomedes, Zwiccavienſis, pag. 128. 129. 280. 281.
Cornax Mathias, Olomucenſis, pag. 25. 126. 127. 253. 254. mort. 29. Novembris 1564. pag. 403.
Cornerus David Gregorius, *Abbas Gottwicenſis*, Sileſius Hirſchbergenſis, pag. 36. mort. 9. Januarii 1648.
Corniculanus Lucius Rhætus, pag. 214.
Coroninus Felix, pag. 192. mort. 1. Januarii 1718.
Cortivo Joannes Baptiſta, pag. 86.
Corvinus Elias, *Poeta Laureatus*, pag. 316.
Corvinus Stephanus, pag. 75.
Cosmas de Borſa, Hiſpanus, pag. 125.

Coswein Stephanus de Greding, pag. 206.
Craft Conradus, ex Ulma, pag. 212.
Crafft Joannes Caſparus, Suevus, pag. 131. 186. 229.
Cratz Henricus, pag. 284. mort. 1657.
Crayer Lucius, Suevus, pag. 26. 214. 215. 218. mort. 1566.
Creuzer Conradus, de Nürnberga, pag. 203.
Croner Joannes Tranſylvanus, pag. 251.
Cunzlin Sebaſtianus, ex Osweil, pag. 213.
Curtius Joannes, *Præpoſitus Zwettalenſis*, pag. 32. 77.
Cuſpinianus Joannes, alias Spieshamer, Franco Schweinfordienſis, *Poeta laureatus*, pag. 19. 54. 123. 332. mort. 19. Aprilis 1529. pag. 419.
Cutigius Martinus, pag. 130. 259.
Czæch Petrus, de S. Bernardo, alias de Pulka, pag. 6. 8. 62. 140. mort. 1432.
Czaſchelius Tobias, pag 133. 134. 264.
Czeles Martinus, pag. 266. mort. 14. Januarii 1709.
Czesheg Emericus, pag. 247.
Czingl Georgius de Schlierſtadt, pag. 145. 208.

D.

Dadius Andreas, alias Kyenbaum, Belga, pag. 27. 127. 128. 150. 216. 218. 219. 220. 317. mortuus 1582.
Damm Maximilianus Joſephus, pag. 47. 138. 171. 270.
Daniel de Koſtelez, pag. 247. 248.
Daniel Joannes Joſephus, pag. 87. 201. mort. 4. Novembris 1762.
Debiel Ludovicus, Anſtriacus Viennenſis, pag. 58. 85. 174. mort. 9. Novembris 1771.
Deckinger Petrus, Auſtriacus Viennenſis, pag. 5. 6. 7. 89. 90. 140. 141. mort. 15. Auguſti 1424.
Deimbl Franciſcus Adamus, pag. 137. 171. mort. 6. Martii 1754.
Deimbl Joannes Franciſcus, pag. 42. 135. 194. 267. 286. mort. 18. Julii 1718.

De la Breche Joannes Guilielmus, Brundrutanus, p. 40. 235. mort. 14. Februarii 1684.
Dell Chriſtophorus, pag. 172.
Demſcher Joannes Baptiſta, pag. 165. mort. 14. Aprilis 1752.
Denck Andreas Laurentius, pag. 38. 109. 110.
Deſpotovicz Joannes, pag. 172. 265. mort. 2. Januarii 1711.
Deychsler Bertholdus, de Nürenberg, pag. 64. 143. 204. 205.
Diepolt Joannes, ex Tumpach, pag. 146. 209.
Dietmann Maximilianus Joſephus, Auſtriacus Viennenſis, pag. 49. 138. 200.
Dietmayr Bertholdus, *Abbas Mellicenſis*, pag. 42. 83. mort. 1739.
Dietmayr de Dietmanſtorff Joſephus Franciſcus Leopoldus, pag. 115. 242. mort. 30 Aprilis 1751.
Dietrichſtein Franciſcus, pag. 158. 159. 172. 267. mort. 22. Februarii 1721.
Dihaniz Lucas, pag. 168. 271. 289. mort. 5. Auguſti, 1750.
Dillherr Adamus, pag. 158. mort. 20. Januarii, 1699.
Dillherr Carolus, pag. 174.
Doberkow Gislerus, pag. 3. 5. 89.
Dobrohoſt Leonardus de Genitz, pag. 22. 100. 251. 252. mort. 8. Auguſti, 1541.
Dole Rutgerus de Ruremunda, pag. 6. 140.
Dolfin Franciſcus, pag. 174.
Dollenz Carolus, pag. 174. m. 12. Octobris 1751.
Donaldus *Abbas ad Scotos Viennæ*, pag. 2. mort. 18. Auguſti 1392.
Donellanus Nicolaus, pag. 80. 284. 285. mort. 17. Septembris 1679.
Donfort Michael, pag. 291.
Dreſslin Joannes, pag. 292.
Drogenius Georgius, pag. 283.
Drohn Joannes Godefridus, pag. 288. m. 9. Julii 1751.
Drohn Martinus Antonius, pag. 42. 135. 285. 286. mort. 11. Januarii 1715.

Dver-

Dvertitſch Adamus, pag. 48. 86. 200. 289.
Du Parque de Parquenfeld Ludovicus Carolus Xaverius, pag. 199.
Dürſch Joannes Godefridus, pag. 242.

E.

Ebendorffer Thomas de Haſelbach, pag. 8. 9. 11. 63. 64. 65. 66. 141. 142. 299. 332. mort. 1464.
Eberhardi Udalricus, ex Neuburga Clauſtrali, pag. 17. mort. 25. Januarii 1487.
Eberhardus de Clivis, pag. 69. mort. 1524.
Eberhardus de Hartberg, pag. 18. 146.
Eberhart Joannes de Herſpruck, pag. 206.
Eberl Benedictus, pag. 40. 82. 193. 266. mort. 29. Aprilis 1692.
Eccius Michael, *Præpoſitus Viennenſis*, pag. 52. mort. 2. Octobris 1577.
Eckel Joannes, Monaſterienſis Rhenanus, pag. 279.
Eckhardus Andreas, *Poeta laureatus*, pag. 316.
Eckius Joannes, pag. 310.
Eder Georgius, Friſingenſis, pag. 26. 27. 28. 29. 73. 102. 103. 104. 169. 215. 256. 332. mort. 19. Maji 1587.
Eder Sigismundus, Auſtriacus Viennenſis, pag. 102. 150. 314.
Edlinger Joannes Baptiſta, pag. 166. 167. 201.
Edlinger Martinus, de Wels, pag. 22. 23. 147. 148.
Egerer Leonardus, de Perching, pag. 14. 144. 145. 205. 206. 207.
Egger Ferdinandus, pag. 240. 288.
Ehám Michael, Auſtriacus Viennenſis, pag. 29. 30. 104. 105. 179. 180. 185. mort. 1. Aprilis 1608. pag. 408.
Ehrenthall Carolus, Auſtriacus Viennenſis, pag. 48. 115. 200. 354. *Ivoniſta* 1760. mort. 2. Novembris 1768.
Eichelberger Joannes, *Officialis Paſſavienſis*, pag. 94.
Einſpach Sebaſtianus ex Welzen, Würtenberg. pag. 148. 149. 214. 277.

Eiſeler Michael, ex Braunau, pag. 210. 211.
Eiſeler Sigismundus, Auſtriacus Viennenſis, pag. 28. 103. 176. 177.
Eiſengrein Martinus, Stuttgardianus, pag. 151. 215. 216. mort. 1578.
Elinſtonius Georgius, pag. 76.
Ello Paulus Hieronymus, pag. 107. 169. 185. 227. mort. 1. Decembris 1634.
Emer Carolus, pag. 168. mort. 19. Julii 1732.
Emericus de Czeſcheg, pag. 247.
Emericus Franciſcus, Sileſius Oppavienſis, pag. 24. 25. 26. 125. 126. 252. 253. 254. 278. mort. 27. Maji 1560. pag. 402.
Engel Elias Reinhardus Antonius, Mogonus, pag. 138. 241. mort. 22. Aprilis 1771.
Engelhardi Petrus de Hebersdorf, pag. 2.
Engelhart Melchior, pag. 103. 255. 256.
Engelhart Nicolaus, pag. 314.
Engelmayr Stephanus, pag. 103. 105.
Enzianer Joannes, ex Uberlinga, pag. 24. 123. 124. 125. 212. 215.
Enzmüller Raymundus, pag. 231.
Equellus Joannes, Carniolus, pag. 152. 178. mort. 21. Februarii 1585.
Erber Antonius, pag. 164. 174. m. 3. Octobr. 1746.
Erhardus de Hartberg, pag. 146.
Erhardus de Horchen, pag. 209.
Erhardus de Wolffach, pag. 205.
Ericius Martinus, pag. 33. 106. 107. 282. 283.
Erſchen Valentinus, pag. 273.
Ertl Franciſcus Antonius Rudolphus, pag. 114.
Ertl Joannes Nepomucenus, Auſtriacus Viennenſis, pag. 49. 50. 116. 201. 202. 273. 290.
Euring Guilielmus, Friſingenſis, *Præpoſitus in Eisgarn*, pag. 218.
Eych Joannes, pag. 92.
Eylers Joannes, pag. 110. 285. m. 14. Aprilis 1702. pag. 434.

Eyl Joſephus, pag. 272. mort. 27. Decembris 1749.
Eyſtetter Michael, ex Braunau, pag. 123.

F.

Faber Chriſtophorus, Auſtriacus Viennenſis, pag. 106. 181. 182. 184. 225.
Faber Georgius, pag. 236.
Faber Joannes, pag. 232.
Faber Joannes, Leutkirchenſis, Suevus, *Epiſcopus Viennenſis*, pag. 311. 332. mort. 1541.
Faber Joannes Franciſcus, pag. 136. 137. 287. mort. 13. Decembris 1740.
Fabri Joannes Rhenanus, ex Weiſſenburg, pag. 211. 212. 213. 275.
Fabri Michael, Vratislavienſis, pag. 149. 253.
Fabri Othmarus, pag. 214.
Fabri Udalricus, Rhetus, pag. 22. 23. 125. 126. 213.
Fabricius Paulus, Laubenſis, pag. 127. 128. 254. 255. 256. 281. 316. mort. 20. Aprilis 1588.
Fack Andreas Jacobus, pag. 136. m. 22. Januarii 1727.
Falck Conradus, ex Tübingen, pag. 211.
Falco Michael, Montiſpellicenſis, pag. 7. 118.
Faswald Andreas, pag. 191.
Faucken Joannes Petrus Xaverius, pag. 245.
Felber Antonius Joſephus, pag. 245.
Fenzl Adamus, pag. 165. mort. 17. Junii 1759.
Ferdinandus de Gallo, pag. 57.
Ferner de Ferenau Franciſcus Jacobus, pag. 175.
Ferrarius Sigismundus, Inſuber ex Vigevano, pag. 79. 168. 189. mort. 1646.
Feſta Carolus, pag. 41. 134. 135. 193. mort. 3. Martii 1702.
Fetz Chriſtophorus, pag. 128. 178. mort. 29. Novembris 1581.
Fetzer Carolus Joannes, Auſtriacus Viennenſis, pag. 48. 138. 200.
Fichtner Joannes, pag. 260.
Fichtner Theodorus, pag. 78.

Fillnbaum Philippus Josephus, Austr. Vienn. pag. 115.
Filtz Casparus, pag. 284.
Firnbeck Georgius, pag. 150.
Fischer Franciscus Antonius, pag. 162. 238. 239. mortuus 16. Junii 1728.
Fischer Petrus, pag. 264. 266. m. 28. Novembris 1677.
Flachperger Philippus, pag. 98.
Fleischmann Daniel, pag. 267.
Fluck Joannes de Pfullendorff, pag. 6. 7. 62. 140. 141.
Focky Franciscus Josephus Carolus, pag. 138. 198. mort. 29. Junii 1753.
Focky Georgius, pag. 110. 192.
Focky Jacobus, pag. 174.
Focky Jacobus Ignatius, Austriacus Viennensis, pag. 43. 136. 287. 347. mort. 19. Maji 1722.
Forchond Hieronymus, pag. 165. 174. 200. mort. 20. Februarii 1768.
Foresius Joannes, pag. 81. 157. 172. mort. 3. Aprilis 1682.
Fortis Joannes, pag. 71. mort. 1522.
Fouchard Nicolaus, pag. 172.
Fraisl Joannes Josephus, Austriacus Viennensis, pag. 46. 114. *Ivonista* 1747. mort. 7. Aug. 1769.
Franciscus de Retza, pag. 62. mort. 1425.
Franciscus Sfortia, *Dei gratia Mediolani Dux*, pag. 21. mort. 24 Octobris 1535.
Franssen Joannes, pag. 232. 233. 263. mort. 1666.
Frantz Josephus, pag. 60.
Fras de Fridenfeld Josephus Ferdinandus, Austriacus Viennensis, pag. 289. mort. 25. Julii 1762.
Frey Joannes Georgius, pag. 56. 110. 159. 193. 231. 232. mort. in Junio 1679.
Frey Petrus de Spitz, pag. 145.
Freylander Petrus, pag. 277.
Freynd de Weyenberg Joannes Jacobus, Passavienſis, pag. 137. 239. mort. 7. Maji 1747.
Freynd de Weyenberg Martinus, Austriacus Viennensis, pag. 201.

Frid Franciſcus Joſephus Ignatius, pag. 271. mort. 28. Februarii 1771.
Frid Maximilianus Antonius, pag. 271.
Frid a Fridburg Alexius Carolus, pag. 273. 274.
Fridburger Caſparus, ex Roſenberg, pag. 19. 147. 249. 250.
Friderich Michael, pag. 34. 106.
Fridericus, pag. 277.
Fridericus de Eſchenbach, pag. 12. 143.
Fridericus de Gars, pag. 3.
Fridericus *Dei gratia Teſchinenſis & majoris Glogoviæ in Sileſia Dux*, pag. 20.
Friſchenhauſer Joannes Michael, pag. 158.
Fritſch Joannes Adamus, pag. 170. *Ivoniſta* 1767.
Fritz Andreas, pag. 168.
Fritz Laurentius Salomon, pag. 114. 115. 288. *Ivoniſta*, 1736. mort. 28. Aprilis 1764.
Frölich Erasmus, pag. 166. mort. 7. Julii 1758.
Frölich Gabriel, pag. 82. 160. 173. 194. 196. mort. 25. Martii 1725.
Frölich Ignatius, pag. 264.
Fronmüller Chriſtophorus, pag. 82. mort. 28. Auguſti 1722.
Fröſchl Adamus Franciſcus, pag. 286.
Frue Caſparus de Tettnang, pag. 13. 120. 206.
Frumann Leonardus de Hirſchau, pag. 15. 17. 145. 146. 208. 210. mort. 1492.
Fuchs de Freyenberg Joannes Leopoldus, Sileſius, pag. 273. mort. 11. Novembris 1756.
Fuchs Tobias, pag. 228. mort. 1614.
Führer Hugo Joſephus, pag. 289.
Fünffleutner Joannes, Bavarus Schardingenſis, *Præpoſitus ad S. Hippolytum*, pag. 37. 132.
Fütterer Franciſcus Ignatius, pag. 291.

G.

Gabler Franciſcus Ignatius, *Ivoniſta* 1750. mort. 7. Aprilis 1753.

Gabriel ex Lauffen, pag. 211.
Gabriel de Vega, pag. 168. 260.
Galeacius de S. Sophia, pag. 116.
Gall Franciſcus Andreas, pag. 194.
Gall Joſephus, pag. 84. mort. 23. Februarii 1734.
Galler Leopoldus, pag. 163. 173. m. 17. Januarii 1761.
Galler Maximilianus, pag. 58. mort. 28. Septembris 1750.
Gallermayer Joannes Gabriel, pag. 135. 236. mort. 13. Decembris 1701.
Gallici Joannes, de Vratislavia, pag. 3. 4.
Gampp Victor, Auſtriacus Viennenſis, pag. 21. 100. mort. 29. Julii 1535. pag. 400.
Gans Joannes, Herbipolenſis Franco, pag. 80. mort. 11. Martii 1662.
Ganſer Franciſcus, Paſſavienſis, pag. 39. 133. 134. 233.
Garelli Pius Nicolaus, pag. 136. mort. 21. Julii 1739.
Gartner Joannes de Perching, pag. 203.
Gartner Jodocus de Perching, pag. 11. 12. 142. 143. 144. 204. 205.
Garzarol de Garzarolshofen Franciſcus Joſephus, pag. 40. 82. 341. mort. 20. Julii 1699.
Gaſecchi Stanislaus, pag. 265. mort. 22. Aprilis 1687.
Gaſſer Mathias, ex Graz, pag. 124.
Gaſteiner Joannes, pag. 149.
Gaſtelius Andreas de Strandorff, pag. 30. 152. 153. 180.
Gaſtgeb Joannes, Mellicenſis, pag. 23. 124.
Gebel Bartholomæus, de Francfordia, pag. 23. 100. 148. 149. 213. 214.
Gebhard Udalricus, pag. 23. 99. 100. 101. 313.
Gebotff Andreas, ex Straubing, pag. 209. 210.
Geiger Bernardus, pag. 172.
Geiger Martinus, *Officialis Paſſavienſis*, pag. 80. 188.
Geisler Sigismundus, pag. 33. 34. 130. 131. 132. 259. 260. 261. 283. 329. 332. mort. 14. Octobris 1637.
Geitter Vincentius, pag. 192. m. 8. Aprilis 1678.
Gentilotti Coruelius, pag. 81. mort. 1681.
Georgius Andreas de Niſſa, pag. 96. 247. 248.

Georgius Baro de Lichtenſtein, *Præpoſitus Viennenſis, dein Epiſcopus Tridentinus, S. R. E. Cardinalis*, pag. 50. mort. 1420.
Georgius Wetzel, de Horw, pag. 8. 141.
Georgiut Mathias de Grafenwart, pag. 146.
Georgius de S. Anna, pag. 70. 249. 250. m. 1518.
Georgius de Sternberg, pag. 139.
Geraldinus Balthaſar, pag. 81. 157. 172. mort. 9. Martii 1678.
Gerardus de Füeſſen, pag. 140.
Gerber Georgius, ex Calw, pag. 212.
Gerdes Liborius, pag. 286. 287. m. 29. Novembr. 1715.
Gerhauſer Proſper Simon, pag. 113. 197. mort. 15. Auguſti 1729.
Gerſtorff Joannes Adamus, pag. 45. 137. 138. mort. 10. Martii 1747.
Gerung Stephanus de Bretheim, pag. 95. 96. 97. 207.
Gerwein Joannes Sebaſtianus, pag. 235. mort. 1683.
Geüſs Joannes de Teyning, pag. 9. 10. 64. 142. 203. 204. mort. 7. Septembris 1440.
Gewey Joſephus Gregorius, pag. 114. 292. *Ivoniſta* 1755.
Geyer Bernardus, pag. 57. 80. 191. mort. 1. Septembris 1676.
Gindhör Franciſcus, pag. 174.
Girard Bernardinus, pag. 233.
Glabotsnigg Caſparus, pag. 173.
Glaſel Joannes de Hollabrun, pag. 149.
Glaſer Petrus, pag. 172.
Glaz Paulus Joſephus, pag. 111. mort. 2. Septembris 1704.
Gleispach Sigismundus, pag. 158. 172. 192. mort. in Octobri 1703.
Gögger Joſephus, pag. 85. 162. 173. mort. 9. Novembris 1752.
Goldegg, L. B. Joannes Mathias, alias Pricklmayr.
Goldner Joannes, de Haimburgo, pag. 15. 145. mort. 22. Decembris 1477. pag. 397.
Goldperger Joannes, Auſtriacus Viennenſis, pag. 16. 145. 146.

Goll-

Gollner Jeremias, pag. 132. 187.
Gollerejus Lucas, pag. 131.
Gomez Joannes, pag. 155.
Gopfrid Aribo, Würtenbergenſis, pag. 214. 278.
Gordonus Jacobus, Scotus, pag. 73. 280. mort. 16. Aprilis 1620.
Gorgius Valentinus Stephanus, pag. 288. mort. 7. Octobris 1734.
Göſsl Joannes, ex Wunſidl, pag. 24. 26. 54. 101. 102. 149. 278. mort. 18. Decembris 1562. pag. 421.
Göſsl Martinus, Auſtriacus Viennenſis, pag. 30. 104. 178. 180.
Göſsl Wolfgangus, pag. 152. 281.
Gôtfart Petrus de Corona, pag. 145. 247.
Grafinger Georgius Franciſcus, pag. 190.
Grammateus Henricus, Erfordius Thuringus, pag. 277.
Granelli Carolus, pag. 161. 173. mort. 3. Martii 1739.
Grasl Fridericus, ex Haidenhaim, pag. 17. 18. 122. 209. 210. mort. 1494.
Graſſer Thomas, pag. 81. mort. 3. Decembris 1677.
Greffinger Albinus, ex Schwaz, pag. 22. 23. 72. 148.
Gregorius de Ariminio, mort. 1385. pag. 429.
Gregorius de Cibinio, pag. 248.
Greiſſing Jacobus, ex Sylva Brigantina Bezavienſis, pag. 41. 111. 236. mort. 13. Maji 1716.
Greneck Joannes Adamus Joſephus, Sileſius, pag. 113. 170. 270. mort. 1739.
Greſsley Michael, de Dinckelspühel, pag. 205.
Grienwald Cornelius, Weidhoffenſis ad Ypſam, pag. 27. 151. 178.
Grieſſauer Stephanus, Neoforenſis Styrus, pag. 29. 152. 178. 179. mort. 1584.
Grieſsnpöck Caſparus, de Landshut, pag. 14. 15. 120. 121. 206.
Grill Thomas, pag. 240. mort. 1759.
Gropper Antonius, pag. 174. mort. 29. Decembris 1762.
Groſs Franciſcus Xaverius, pag. 240. mort. 2. Octobris 1743.
Gröſſing Jacobus, de Fladnitz, pag. 144.

Gröfsl Joannes, de Tittmaning, pag. 10. 11. 13. 14. 65. 66. 142. 143. 204. 205. mort. 1472.
Groſuptus Antonius, pag. 177. mort. 1570.
Gruber Carolus Chriſtophorus, pag. 116.
Gruber Joannes de Freinſtadt, pag. 143.
Gruber Leopoldus, pag. 164. 174.
Grüner Fridericus, Franco, pag. 38. 109. 110. mort. 18. Martii 1666.
Grüner Laurentius, Franco Bottenſteinenſis, ex Diœceſi Bambergenſi, pag. 40. 81. 235. mort. 12. Auguſti 1683.
Grünwald Petrus, de Perg, pag. 148.
Grünwalder Udalricus, pag. 7. 117. 118. 299. mort. 1418.
Gruſſenius Gandulphus, Erfordius Thuringus, pag. 276.
Guarient Antonius, pag. 157.
Guarient Franciſcus Antonius, pag. 111. 193.
Guiſcator Gabriel, pag. 211.
Guldein Chriſtophorus, pag. 204.
Guldein Martinus, de Weiſſenburga, pag. 119. 120. 205.
Guldin Paulus, Helvetus Sancto - Gallenſis, pag. 230. mort. 3. Novembris 1643.
Gundelius Philippus, Paſſavienſis, pag. 24. 100. 311. mort. 4. Septembris 1567. pag. 404.
Gundl Joſephus, pag. 166. 174. mort. 21. Martii 1770.
Gusman Franciſcus Antonius, Auſtriacus Viennenſis, *Præpoſitus ad S. Stephanum Viennæ*, pag. 44. 53. 84. mort. 5. Auguſti 1752.
Guttenfelder Lucas, pag. 25. 26. 54. 149. 150. mort. 22. Julii 1562.
Gutrather Gabriel, ex Lauffen, pag. 19. mort. 1529. pag. 400.
Gwalterus Paulus, pag. 79. 231. mort. 17. April. 1672.
Gwerleich Joannes, pag. 90. 91. 92.

H.

Habbæus Victor, pag. 109. 169. 283.

Haberman Joannes Franciſcus, pag. 41. 82. mort. 24. Junii 1714.
Habermann Joſephus, pag. 139. 201.
Haberſack Franciſcus Adolphus, pag. 137. 198. 288. mort. 18. Decembris 1744.
Hachelperger Godefridus, pag. 261.
Hack Joſephus Antonius, pag. 47. 85. 288. mort. 14. Novembris 1765.
Haffner Martinus, Auſtr. Vien. pag. 35. 108. 186.
Haffner Michael, pag. 235. mort. 1686.
Haggenmüller Joſephus, pag. 203.
Halſter Bernardus ab Alphtis, pag. 131.
Haller Daniel, pag. 186.
Hallerſtein Antonius, pag. 165.
Hampelius Joannes Joachimus, pag. 109. 263. 292.
Hanſiz Paulus, pag. 82. mort. 8. Januarii 1721.
Haringshauſer Joannes, pag. 188. 189.
Harler Jodocus, ex Egra, pag. 248. 249.
Harrer Andreas, de Gamunda Suevica, pag. 22. 99. 100. 213.
Harrer Fridericus, ex Gamunda, pag. 25. 99. 100. 101. 102. 169. 212. mort. 9. Novembris 1551. pag. 402.
Harrer Joannes de Hailbrun, pag. 14. 16. 17. 18. 67. 68. 69. 144. 206. 312.
Harſcher Godefridus, pag. 7.
Harſcher Joannes, Brunenſis Moravus, pag. 150. 254.
Hartiſch Ferdinandus, pag. 82. 193. 285. mort. 7. Octobris 1699.
Hartl de Hartenberg Franciſcus Alexander, pag. 113. *Ivoniſta* 1741. mort. 25. Aprilis 1762. pag. 436.
Hartmann Joannes Georgius, pag. 109. 170. 337. mort. 1677.
Hartung Franciſcus Petrus, pag. 196. mort. 19. Octobris 1726.
Hartungus de Cappel, pag. 92.
Haſchke Waltherus, pag. 104. 221. 222.
Haſelreitter Sigismundus, pag. 125. 278.
Hasko Auguſtinus, de Bruna, pag. 248.

Haſenjagt Hippolytus, pag. 277.
Hauptmann Stephanus, pag. 26. 102. mort. 1559.
Haunalter Michael, pag. 291.
Hausner Jodocus, de novo Foro, pag. 11. 13. 14. 94. 95. 96. 205. mort. 29. Decembris 1477. pag. 397.
Hauſtein Andreas, Lipſenſis, pag. 279.
Hauſtein Bartholomæus, Lipſenſis, pag. 103. 280. 281.
Hauſtein Thomas, Lipſenſis, pag. 127. 129. 279. 280.
Hayden Hieronymus, *Præpoſitus ad S. Dorotheam Viennæ*, pag. 39. 41. 81. mort. 26. Martii 1698.
Hayder Leonardus de Purckhauſen, pag. 208.
Haym Hermanus, de Rotenburg, pag. 14. 15. 120. 121. 122. 215.
Heckmann Joannes, ex Schillingſtadt, pag. 19. 20. 21. 98. 99. 147. 148. 211. mort. 1512. pag. 399.
Hegenmüller Joannes, mort. 27. Septembris 1584. p. 433.
Heidl Wolfgangus, ex Freyſtadt, pag. 147.
Heiligmayr Wolfgangus, pag. 251.
Heim Sixtus, ex Hochſtetten, pag. 209.
Heindl Wolfgangus, de Schwandorf, pag. 145.
Heinz Michael, pag. 157. mort. 12. Martii 1684.
Heinzl Martinus de Memmingen, pag. 15. 67. 144. 207.
Heisler Franciſcus Carolus, pag. 114. 270. *Ivoniſta* 1743. mort. 16. Aprilis 1751.
Heller Conradus, pag. 210.
Heller Joannes de Auguſta, pag. 205.
Hellmeſſer Petrus, pag. 148.
Helmprecht Achatius, ex Perneck, pag. 147.
Heniſch Joannes Chriſtophorus, pag. 267. mort. 11. Aprilis 1695.
Henricus de Colonia, pag. 63. 64. 65.
Henricus de Kitzpühel, pag. 6. 89.
Henricus de Langenſtein, de Haſſia, pag. 4. mort. 11. Februarii 1397. pag. 429.
Henricus de Odendorp, de Colonia, pag. 3.
Henricus de Pegniz, pag. 206.
Hentſchl Laurentius, pag. 138.
Herberſtein Ferdinandus, pag. 57. 80. 156. mort. 22. Januarii 1673.

Herding Henricus, pag. 156. mort. 20. Februarii 1669.
Herding Wolfgangus, de Vienna, pag. 145.
Hermanſegger Joannes Caſparus Joſephus, pag. 162. mort. 8. Martii 1720.
Hermanus de Treyſa, pag. 4. 5. 6.
Herrant Erhardus, pag. 91. 92.
Herrenbauer Joannes, de Bamberga, pag. 67.
Herz Narciſſus, de Berchingen, pag. 8. 9. 141. 142. 203. mort. 1442.
Heſs Joannes, de Iſenach, pag. 91.
Heveneſi Gabriel, pag. 58. 160. 173. 267. mort. 11. Martii 1715.
Heyer Michael, pag. 110.
Heyn Joannes, pag. 22. 124.
Hieronymus de Corona, pag. 248.
Hieter Georgius, ex Gaubitſch, pag. 23. 24. 25. 148. 149. 150 313. mort. 1. Octobris 1550. pag. 401.
Hilleprand Adamus, pag. 189.
Hilleprand Gerardus, pag. 58. 84. 163. 173. 239. mort. 17. Septembris 1747.
Hillinger Chriſtophorus, *Officialis Paſſavienſis*, pag. 102. 215. 216. 218. 292. mort. 1560. pag. 432.
Hillmayr Joſephus, pag. 202.
Himel Joannes, de Weiz, pag. 9. 10. 11. 63. 64. 65. 142. mort. 1443.
Hindernbach Dietmarus de Kirchen, pag. 10. 11. 118. 204. mort. 1. Julii 1453. pag. 396.
Hingerle Auguſtinus, pag. 58. 85. 164. 174. mort. 13. Martii 1760.
Hinnius Martinus, Moguntinus Sitteldenſis, pag. 277.
Hirſchberger Everardus, pag. 57. 156. mort. 1682.
Hochenberg (de) Comes Conradus, pag. 2.
Hochenburger Franciſcus, pag. 58. mort. 28. Julii 1718.
Hocke Martinus, pag. 111. 292.
Hocke Nicolaus, pag. 110. 284. mort. 24. Novembris 1692.
Hödl Rupertus, alias etiam Arietinus, pag. 147. 148.
Hoe Leonardus, Oberbergenſis Franco, pag. 103. 104. 220. 221. 223. 258. 321.

Hoffherr Simon, pag. 187.
Höffler, ſeu Villinus Leonardus, Styrus Leibnicenſis, pag. 25. 26. 73. 278. 318. mort. 11. Decembris 1567.
Höffler Simon, pag. 107.
Hoffmaiſter Sigismundus, ex Deckendorff, pag. 214. 278.
Hoffmann Franciſcus, pag. 245.
Hoffmann Joannes Georgius, pag. 40. 56. 110. 192. mort. 1699.
Hoffmann Michael, Sileſius, pag. 34. 35. 77. 78. 259.
Hoffmann Michael, Soc. Jeſu, pag. 197.
Hoffmann Petrus, ab Anckerscron, pag. 36. 187. 188. 189. 329. mort. 8. Julii 1638.
Hoffmann Petrus de Heilsberga, Prutenus, pag. 30. 153. 155. 282.
Hoffmayer Melchior, pag. 26. 27. 102. 103. 175. 176. mort. 16. Auguſti 1585.
Hoffmayer Rupertus, pag. 232.
Hohenleüttner Bernardus, ex Aſpach, pag. 210.
Hohla Mathias, pag. 112.
Holderiedt Joannes Baptiſta Michael, pag. 113. 238. *Ivcniſta* 1727. mort. 30. Junii 1729.
Holfelder Gundiſalvus, pag. 268. 287. mort. 21. Octobris 1718.
Holger Joſephus Ferdinandus, Bojus Landishutanus, pag. 47. 115. *Ivoniſta* 1766.
Holkomius Bartholomæus, pag. 98.
Hollanderus Conradus, pag. 75. 167. 223. mort. 1602.
Hollenbruner Hieronymus, Auſtriacus Viennenſis, p. 17. 96. 97.
Holler Bernardus, pag. 37. 109. 169. 331. mort. 2. Junii 1648.
Höller Antonius, pag. 164. 168. 174. mort. 26. Decembris 1770.
Höller Franciſcus, pag. 174. mort. 14. Februarii 1732.
Holthauſen Tillmanus, pag. 110.
Hönnigk Joannes, pag. 154.

Höpfner a Brendt Jodocus, *Officialis Paſſavienſis*, pag. 81. mort. 1686.
Horack Conſtantinus, pag. 87. 273.
Hörmann Chriſtophorus, pag. 172.
Hörmann Joannes Chriſtophorus, pag. 55. 109. 190. 254. mort. 26. Januarii 1668. pag. 426.
Hörmann Maternus a Rehiz, Belga, pag. 230.
Horn Kilianus, pag. 17. 95. 96. 97.
Hotz Joſephus Mathias, pag. 244. 245. mort. 5. Septembris 1770.
Hueber Franciſcus Sebaſtianus, pag. 161. mort. 10. Martii 1717.
Hueber Joannes Baptiſta, pag. 290. mort. 22. Maji 1761.
Hueber Joannes, ex Eberſperg, pag. 21. 211. 276.
Hueber Joannes, de Freinſtadt, pag. 12. 15. 16. 94. 95. 96.
Hueber Joannes, de Patavia, pag. 206. 207.
Hueber Melchior, pag. 157.
Huetter Martinus, pag. 109. 232.
Huettſtocker Joannes, Auſtriacus Viennenſis, pag. 102.
Huffel Chriſtophorus, pag. 126.
Huffnagel Joannes, de Freynſtadt, pag. 209.
Hulfs Petrus, pag. 231.
Hundeshagen Antonius, Auſtriacus Viennenſis, pag. 201. mort. 10. Martii 1752.
Hundeshagen Joannes Georgius, pag. 113. *Ivoniſta* 1730.
Huntpichler Leonardus, de Valle Brixinenſi, pag. 65. 66. 67.
Huppauer Martinus, pag. 70. 71.
Hüttendorffer Carolus, Auſtriacus Viennenſis, pag. 33. 77. 185. 227.
Hüttendorffer Joannes, pag. 107. 185.
Hutter Joannes, pag. 96.
Hutter Joannes Jacobus, pag. 109. 193.
Hüttner Joannes quod vult Deus, Auſtriacus Viennenſis, pag. 56. *Ivoniſta* 1752.
Hüttner Petrus, pag. 76. 77. 167. 225. 226. m. 1622.
Hüttner Zacharias Adalbertus, pag. 268. 269. m. 1732
Hylgerus Petrus, pag. 231.

Hym-

Hymler Wolfgangus, de Mellico, pag. 18.
Hympff Blasius, de Meirpot, pag. 246.

I.

Jacobæus Vitus, *Poeta Laureatus*, pag. 316.
Jacobi Bartholomæus, pag. 286. mort. 6. Julii 1716.
Jacobus Bernardus de Villingen, pag 141.
Jacobus de Stockstall, pag. 118.
Jacobus de Stupach, pag. 66.
Jacobus de Wuldersdorff, pag. 12. 13. 66. 143. 144. mort. 1466.
Jajus Claudius, ex ditione Gebennensi Allobrogum, pag. 332. mort. 1552.
Jesko Casparus, pag. 132.
Illmer Carolus Fridericus, pag. 196. mort. 1716
Illmer Ferdinandus Fridericus de & in Wartenburg, pag. 40. 134. 171. 265. mort. 15. Decembris 1699. pag. 413.
Insprugger Sebastianus, pag. 174. mort. 12. Septembris 1735.
Joannes Alemanus, *Præpositus Viennensis, dein Episcopus Salisburgensis*, pag. 51. mort. 15. Decembris 1489.
Joannes Angelus, Bavarus, pag. 307. mort. 1512.
Joannes de Bretheim, pag. 206.
Joannes de Castilio, Neapolit. pag. 232. mort. 6. Martii 1653.
Joannes de Eych, pag. 92.
Joannes de Francfordia, pag. 203.
Joannes de Gmunden, pag. 141. 142. mort. 1442.
Joannes de Goltperg, pag. 246. 247.
Joannes de Hailbrun, pag. 206.
Joannes de Hammelburg, pag. 117. mort. 1414.
Joannes de Kircheim, pag 120.
Joannes a Landau, Westphalus, pag. 34. 107. 283. 325.
Joannes de Mohacz, pag. 250.
Joannes Montanus, Mollensis, pag. 76. 77. 181. 183. 224. 225. 226. 227. mort. 1613.

Joannes de Monte Regio, pag. 301. 332. mort. 6. Julii 1476.
Joannes de Mülldorff, pag. 207.
Joannes de Palomar, pag. 299.
Joannes de Paumgarten, pag. 8. 9. 118. 119.
Joannes de Pforzheim, pag. 16.
Joannes Plebanus in Meygen, pag. 2.
Joannes de Perchtoldſtorff, pag. 91.
Joannes Petrus Magnus, Italus Novocomenſis, pag. 31. 32. 129. 130. 180.
Joannes de Randegk, pag. 2.
Joannes Ricutius de Camerino, pag. 69. 70. 71. 72. mort. 1556.
Joannes de Ruspach, pag. 4. 62.
Joannes de Schwendin, pag. 12. 119.
Joannes de Seligenſtadt, pag. 121. 122.
Joannes de Tannis, pag. 141.
Joannes de Trumpach, pag. 145.
Joannes de Valdeſpino, Hiſpanus, pag. 78. 168. 187. 262.
Joannes de Venetiis, pag. 88.
Joannes de Werd, pag. 69. 70. mort. 1539.
Joannes de Weſtphalia, pag. 7.
Jodocus de Hailbrunn, pag. 142. 143.
Jordanis Leopoldus, pag. 22. 23. 124. 125.
Jordanus Thomas, pag. 332. mort. 1585.
Iſidorus de Hoſtun, pag. 251.
Iſingius Andreas, Sileſius Brigenſis, pag. 30. 129. 257. 282.
Judex Matthæus, pag. 129.
Jugkh Martinus pag. 431. mort. 1512.
Juncker Henricus, mort. 18. Junii 1697. pag. 81. 172.
Juncker Joannes Guilielmus, Bambergenſis, pag. 38. 132. 133. 230.
Jung Joannes, pag. 72.
Juno Reginaldus, pag. 195.
Juras Joannes, ex Stain, pag. 148. 149.
Ivul Gabriel, pag. 264.

K.

Kaltenmarckter Joannes, ex Salzeburgo, *Officialis Paſſavienſis*, pag. 16. 17. 18. 19. 96. 97. 98. 208. 209. mort. 30. Aprilis 1506. pag. 398.
Kallmünzer Joannes Matthæus, pag. 350. mort. in Junio 1742.
Kampmüller Ignatius, pag. 174.
Kaner Theodoricus, pag. 70.
Kapler Antonius, pag. 86. 199.
Kare Charus, pag. 203. mort. 16. Martii 1772.
Kaſchuttnigg Joannes Baptiſta, pag. 175.
Kasmann, alias Rosmann Juſtus, *Præpoſitus Viennenſis*, pag. 51. mort. 1510.
Katzius Joannes Noviomagus, pag. 151. 152. 217. 218. 219. 221. 280.
Katzius Rudolphus Carolus, pag. 39. 110. mort. 16. Martii 1686.
Kauffmann Joannes de Ebraco, pag. 66. 67. mort. 1489.
Kauffmann Jodocus de Hailbrun, pag. 142. 204.
Kauffmann Udalricus de Campiduno, *Officialis Viennenſis*, pag. 21. 22. 99. 100. 212.
Kayſer Hartmanus, pag. 158.
Kayſer Sebaſtianus, pag. 174. mort. 7. Octobris 1739.
Keckmann Joannes, pag. 19. 20. 21. 98. 99. 147. 148. 211. mort. 1522. pag. 399.
Kees Joannes Georgius, pag. 44. 113. *Ivoniſta* 1731. mort. 9. Januarii 1754.
Keller Conradus, de Böblingen, pag. 208.
Kellner Petrus, de Landshut, pag. 204.
Kerekes Franciſcus, de Maderas, pag. 247.
Keri Franciſcus Borgias, pag. 86. mort. 1. Decembris 1768.
Kery Valentinus, pag. 174. mort. 21. Julii 1764.
Kerth Fulgentius, pag. 82. mort. 1. Martii 1713.
Keſsler Georgius Chriſtophorus, pag. 112. mort. 17. Februarii 1717.
Keſtler Joannes Andreas, pag. 60.

Keſtler Joannes Carolus, pag. 245.
Khienzl Sebaſtianus ex Osweil, pag. 149. 214. 278.
Khogler Antonius, pag. 173. 196. mort. 2. April. 1721.
Khülber Chriſtophorus, ex Gretz Styriæ, pag. 19. 20. 21. 22. 70. 71. 72. 147. 305. 306. 311. m. 18. Junii 1529. pag. 400.
Kiellmann Jacobus Henricus, pag. 135. 285.
Kiellmayer Joannes, pag. 278.
Kienauer Simon, ex Ligniz, pag. 249.
Kiffhaber Leonardus, pag. 148.
Kintoff Laurentius, pag 261.
Kintzel Joannes Nepomucenus, pag. 271. 272. mort. 9. Septembris 1749.
Kirchamer Laurentius, Auſtriacus Viennenſis, p. 25. 102.
Kircheimer Georgius, pag. 149.
Kircherus Wilhelmus de Conſtantia, pag. 90.
Kirchſchlager Caſparus Leopoldus, pag. 46. 137. 138. 351. mort. 13. Maji 1755.
Kirchtetter Joannes Chriſtianus, pag. 111. 292. mort. 31. Maji 1700.
Kirnerus Chriſtophorus, Wirttenbergenſis ex Sulz, cis Neckarum, pag. 219.
Kislinger Franciſcus Xaverius, pag 86. 240. 241. mort. 12. Octobris 1760.
Kiſtner Philippus, pag. 285. 286.
Kitzl Paulus, de Znoyma, pag. 247.
Kladeck Conradus, pag. 91.
Klaus Michael, pag. 175.
Klayber Melchior, pag. 151.
Klein Joannes, pag. 71.
Kleinſchnitz Benedictus, Ulmenſis, pag. 28. 150. 151. 152. 215. 216. 218. 219. 220. 280.
Kleſelius Melchior, Auſtriacus Viennenſis, *Præpoſitus & dein Epiſcopus Viennenſis, & S. R. E. Cardinalis*, pag. 30. 52. 75. 321. 322. 326. 327. mort. 18. Septembris 1630. pag. 415. 416.
Klesl Georgius, pag. 260.
Kleyn Joannes, pag. 71.
Klimer Joſephus, pag. 173.

Klingenberger Martinus, pag. 79. 80. 155. 230. 234. 264. mort. 2. Januarii 1669.
Klingenstein Michael, pag. 13. 94. 95.
Klöcker Hermannus Claudius, Austriacus Viennensis, *Præpositus ad S. Stephanum Viennæ*, pag. 53. mort. 12. Aprilis 1708.
Knaber Joannes de Alberstorf, pag. 12.
Knapp Balthasar, pag. 156. 231. mort. 25. Septembris 1690.
Knofloch Mathias, de Corona, pag. 249.
Knopp Arnoldus, pag. 286.
Kolb Colomanus, pag. 2. 3. 4.
Kolberg Joannes de Haidenheim, pag. 206.
Koldiz Melchior, pag. 276.
Koller Georgius Fridericus, pag. 34. 78. mort. 1653.
Kollweiss Matthæus, *Abbas Campililiensis*, pag. 37. 39. 80. mort. 1695.
Konckel Gregorius, de Schorndorff, pag. 204. 205.
König Clemens, pag. 87. 244. mort. 10. Martii 1771.
Koppitz Clemens, Carinthus, pag. 35. 156. 188. 252.
Kösler Josephus, pag. 166. 174. mort. 3. Januarii 1771.
Köttelsdorner Joannes, de Kupferberg, pag. 207.
Kötten Petrus, de Apoldia inferiori, pag. 246.
Kotzing Joannes, pag. 214.
Kotzius Joannes Christophorus Ignatius, pag. 285. 286.
Krafft Conradus, ex Ulma, pag. 212.
Krafft Fridericus, pag. 90.
Krafft Joannes Casparus, pag. 35. 131. 186. 229.
Krafftl Joannes Georgius, Palatinus Schwandorffensis, pag. 42. 161. 236. 267. mort. 23. Martii 1722.
Kraler Valentinus, de Hollabrun, pag. 19. 70. 71. 72. 146. mort. 1539.
Krammern Joannes Conradus, Suevus, pag. 43. 44. 113. *Ivoniæ* 1728. mort. 30. Junii 1729.
Krapff Franciscus Josephus, pag. 41. 112.
Krauecker Wolfgangus, pag. 71. 72. 73. mort. 1546.
Kraus a Krausenegg Joannes Paulus, pag. 105.
Kraus Valentinus, de Corona, pag. 249.
Krebs Burckardus, pag. 301.

Krebs Joannes Auguſtinus, pag. 155. 185. 228.
Kremer Joannes Conradus, pag. 134. 235. mort. 14. Octobris 1723.
Kren a Krenberg Udalricus, Auſtriacus Viennenſis, pag. 31. 104. 105. 179.
Kreul Joannes Baptiſta, pag. 288. mort. 18. Januarii 1726.
Kreuzer Chriſtophorus, pag. 121. 122.
Kreuzer Pancratius, ex Trasmauer, pag. 10. 119. 120. 121.
Krieger Willibaldus, pag. 163. 173. 239. mort. 2. Martii 1769.
Kriegsau Carolus Leopoldus, *Ivoniſta* 1737. mort. 2. Octobris 1749.
Kriechpaum Caſparus, de Buda, pag. 248.
Krimer Ferdinandus, pag. 286. mort. 22. Decembris 1703.
Kröll Joannes, de Seligenſtadt, pag. 208.
Krug Dominicus, pag. 275.
Krug Joannes Erasmus, pag. 110. 234.
Krumpfeld Martinus, de Poſonio, pag. 246.
Külber Chriſtophorus, ex Gretz Styriæ, pag. 19. 20. 21. 22. 70. 71. 72. 147. 305. 306. 311. mort. 18. Junii 1529. pag. 400.
Kulmayr Joannes, pag. 213.
Kunig Ludovicus, pag. 26. 126. 127. 254.
Kupferſin Joſephus, Carniolus, *Præpoſitus Ducumburgenſis*, pag. 36.
Kuppitz Clemens, pag. 35. 156. 188. 252.
Kurchſchiz Clemens, pag. 149.
Kuttner Michael, de Buda, pag. 247.
Kützpühel Henricus, pag. 6. 89.
Kyenbaum alias Dadius Andreas, pag. 27. 127. 128. 150. 216. 218. 219. 220. 317. mort. 1582.
Kynig Ludovicus, pag. 26. 126. 127. 254.
Kyzer Chriſtianus Borbardinus de Engedino, pag. 251.

L.

La Breche Joannes Guilielmus, pag. 40. 235. mort. 14. Februarii 1684.
Lackherus Georgius, pag. 262. mort. 18. Maji 1640.
Lackner Franciſcus, Auſtriacus Viennenſis, pag. 28. 103. 176.
Lahner Leopoldus, pag. 150. 151.
Lamberti Gregorius, pag. 73.
Lambertus de Geldria, pag. 3. 5. 8. 61. mort. 1419.
Lambertus Petrus, Sileſius, pag. 33. 106. 107. 258. 259.
Lamormain Guilielmus, Belga Luxenburgenſis, pag. 57. mort. 22. Februarii 1648.
Lampl Ignatius, pag. 272. mort. 3. Novembris 1748.
Lampotinger Hartwicus, pag. 205.
Lamprecht Georgius Henricus, Franco Albimænus, pag. 43. 82. 83. 236. mort. 15. Novembris 1720.
Landau Joannes, Weſtphalus, pag. 34. 197 283. 325.
Langenſtein Andreas, de Haſſia, pag. 4. 139.
Langenſtein Henricus, de Haſſia, pag. 4. mort. 11. Februarii 1397.
Langer a Langendorff Remigius Leopoldus Ignatius, pag. 268.
Lantſch Georgius de Ellingen, pag. 19. 70. 71. 146. 147. 210. 211. mort. 1520.
Laurentius ex Braunau, pag. 249.
Laurentius de Krumpach, pag. 246.
Lauterbachius Hieronymus, pag. 151. 254.
Lauterbachius Joannes, Löbavienſis, *Poeta Laureatus*, pag. 316. mort. 11. Octobris 1593.
Lazius Simon, ex Stutgart, pag. 124. 125. 212. 213. mort. 19. Octobris 1532.
Lazius Wolfgangus, Auſtriacus Viennenſis, pag. 25. 26. 55. 126. 127. 278. mort. 19. Junii 1565. pag. 422.
Leander Joannes, de Niſſa, pag. 30. 31. 129. 130. 257. 258.

Leberſorg Thomas, ex Gmunden, pag. 150.
Lebzelter Carolus Wolfgangus, pag. 42. 135. 136. 171. 195. mort. 26. Octobris 1732.
Lechler Andreas, Fieſſenſis, pag. 32. 33. 154. 225. 226. 228. 259 mort. 16. Octobris 1619. pag. 409.
Leonardus de Novo Foro, pag. 69. mort. 1496.
Leonardus Egerer, de Perching, pag. 14. 145. 205. 206. 207.
Lepp Adamus, pag. 101.
Lesmann a Leſenthall Laurentius, Annabergenſis, pag. 102. 104. 279. 280.
Lethoſchnick Wenceslaus, ex Budweis, pag. 248. 249.
Leubmann Paulus de Mellico, pag. 12. 13. 14. 15. 66. mort. 22. Januarii 1479.
Lewenberg Weichardus, pag. 84. mort. 2. Novembris 1738.
Lezzeni Carolus Romualdus, pag. 269. mort. 17. Januarii 1759.
Lezzeni Franciſcus Antonius, pag. 175. mort. 17. Aprilis 1763.
Lezzeni Franciſcus Ignatius, pag. 163. 197.
Libalt Joannes, de Elſterberg Saxo, pag. 275.
Liebhart Alexander, pag. 102.
Liebl Joannes Leonardus, pag. 164. 240. 289.
Liechtenſtein Baro Georgius, *Præpoſitus Viennenſis, dein Epiſcopus Tridentinus, & S. R. E. Cardinalis*, pag. 50. mort. 1420.
Liesganig Joſephus, pag. 167. 202. 291.
Limp Raymundus, pag. 168. 270.
Lindelauff Erneſtus, pag. 172.
Lindelauff Joannes, pag. 82. mort. 23. Februarii 1692.
Lindenberger Joannes Baptiſta, pag. 154. 155. 156. 283.
Lindner Joannes, ex Ryckenſelden, pag. 211.
Lingelius Michael, pag. 127. 128.
Lintſchinger Aloyſius, pag. 159.
Lintz Joſephus Benedictus, pag. 243. 244.
Lobith Bartholomæus, pag. 285.
Löbl Wolfgangus, de Harburga, pag. 210. m. 1495.
Löblin Wernherus de Wila, pag. 205.

Löbſchitz Benjamin, pag. 127. 128. 255. 256.
Locher Joannes Joſephus, Auſtriacus Viennenſis, pag. 290. 291. *Ivoniſta* 1768.
Locher Maximilianus Joſephus, Auſtriacus Viennenſis, pag. 290. 291. mort. 12. Septembris 1768.
Lochmayr Michael de Haydegg, pag. 15. 17. 68. 96. 208. mort. 1491.
Loeffelholtz Joannes, Brixinenſis, pag. 126.
Lohr Stephanus de novo Foro, pag. 211.
Loick Antonius, pag. 197. mort. 21. Novembris 1729.
Lopinus Claudius, pag. 133. 231. 262. mort. in Aprili 1641.
Löſch Thomas, Bavarus, pag. 76.
Lubanus Mathias, pag. 28. 128. 151. 152. 177. mort. 24. Novembris 1584.
Lucas de Alba Regali, pag. 246.
Lucius de Luciis, pag. 237. mort. 4. Novembris 1715.
Ludovici Oswaldus, ex Weickerſtorff, pag. 17. 19. mort. 1504.
Ludwig Joannes, pag. 38. 133. 134. 263. 264. 336. mort. 1666.
Luetanus Hubertus, Noviomagus, pag. 28. 29. 30. 151. 152. 153. 216. 221. 222. 223. 258. 281.
Luetanus Lambertus, pag. 153. 154. 184.
Lurcz Hermannus, de Norimberga, pag. 3.

M.

Mack Stephanus, Gallus Lugdunenſis, pag. 241. mort. 3. Novembris 1772.
Maderer ab Ehrenreichscron Joannes Fridericus, pag. 45. 113. mort. 13. Februarii 1737.
Madruzzi Antonius, pag. 87. mort. 29. Septembris 1758.
Mägerl Bartholomæus, Ulmenſis, pag. 216.
Magier Petrus, pag. 133. 229. 232.
Mair Georgius, de Amberga, pag. 13. 206.
Mair Joannes Baptiſta, *Præpoſitus Viennenſis*, pag. 39. 40. 59. 81. 337. mort. 8. Martii 1699. pag. 417. 418.
Maiſter Georgius, pag. 353.

Malerus Joannes, Gerolzhoffenſis, ex Francia Orientali, pag. 217.
Mann Dominicus, pag. 70. 71.
Mandl Georgius, de Poſonio, pag. 98. 99. 250.
Mandl Wenceslaus, ex Budweis, *Archidiaconus Pragenſis*, pag. 19. 98.
Managetta Balthaſar, pag. 133. 171. 191.
Managetta Franciſcus Xaverius Antonius, pag. 199.
Managetta Joachimus Antonius Hubertus, pag. 113. m. 1737.
Managetta Joannes Georgius, pag. 112. 292. mort. 4. Octobris 1751.
Managetta Joannes Guilielmus, Auſtriacus Wilhelmſpurgenſis, pag. 36. 37. 38. 131. 132. 133. 155. 186. 328. mort. 31. Maji 1666.
Managetta Joſephus Joannes Franciſcus, pag. 288.
Mannenbach Joannes Baptiſta Conradus Adamus, Gengenbacenſis Brisgojus, pag. 137. 238. 239. mort. 17. Decembris 1740.
Manesdorffer Michael, de Vienna, pag. 16. 121. 122.
Manſuet Franciſcus Antonius, Moravus Telczenſis. pag. 349. mort. 15. Auguſti 1751.
Marby Joannes, pag. 320.
Marchbegius Ludovicus, pag. 127. 176.
Marchbegius Mauritius, ex Tanbergmünſter, pag. 149. 214. 278.
Marcheſinus Paulus, pag. 74.
Marci Joannes, pag. 61.
Marck Michael, pag. 57. 158. 172. mort. 1. Februarii 1698.
Marckart Joannes, ex Hailbrun, pag. 123. 211.
Mareſchler Wenceslaus Joannes Nepomucenus, pag. 274. mort. 2. Januarii 1767.
Marianus Petrus, pag. 262.
Mariſtoni Hyacinthus, pag. 84. mort. 7. Aprilis, 1713.
Marius Auguſtinus, pag. 71. mort. 1542.
Marquardus de Randegk, *Epiſcopus Conſtantienſis*, p. 4.
Marquardus de Wiſſach, pag. 13. 120. 206.
Martinus de Karchendorff, pag. 146.

Martinus de Wallſec, pag. 4.
Martinus de Walthauſen, pag. 92.
Marxer Antonius Xaverius, *Præpoſitus Viennenſis*, *Epiſcopus Chryſopolitanus*, Suevus Feldkirchenſis, pag. 53. 85. 241. 289.
Maſſing Antonius, *Ivoniſta*, 1742.
Maternus Joannes, pag. 131. 260.
Matheſer Nobilis de Lehenhofen Joannes Jacobus, pag. 113. *Ivoniſta* 1725. mort. 18. Octobris 1750.
Mathias de Dlow, pag. 276.
Mathias de Krumpach, pag. 248. 249.
Mauchter Matthæus, pag. 80. mort. 1664.
Mauriſperg Antonius, pag. 287. mort. 12. Decembris 1748.
Maus Stephanus, ex Gunderſtorf, pag. 148. 311.
Maximus Brixienſis, pag. 73. 74. 75. 177. 178. 179. 180. 221. mort. 13. Junii 1594.
Maydiſch Georgius Chriſtophorus, Carniolus, pag. 43. 113. 196. mort. 21. Septembris 1720.
Mayer Antonius Bertrandus, pag. 199. mort. 13. Octobris 1753.
Mayer Chriſtophorus, Auguſtanus, pag. 78. 229. mort. 11. Octobris 1626.
Mayer Georgius, de Amberga, pag. 13. 206. 301.
Mayer Joannes Baptiſta, Tyrolenſis, *Præpoſitus Viennenſis*, pag. 39. 40. 53. 81. 337. mort. 8. Martii 1699.
Mayer Joannes Baptiſta, pag. 112. 195. mort. 3. Octobris 1720.
Mayer de Mayersfeld Joannes Bertrandus, pag. 43. 112. 170. 287. mort. 15. Auguſti 1720.
Mayer Wolfhardus, pag. 4.
Mayerhofer Joannes, *Præpoſitus Viennenſis*, *dein Epiſcopus Gurcenſis*, pag. 50. mort. 30. Januarii 1402.
Mayerl Thomas, pag. 190.
Meinrath Thomas, pag. 234.
Meixner Andreas, de Cremnizia, pag. 250. 251. mort. 9. Februarii 1515.
Melzigh Martinus, pag. 78.
Menegatti Franciſcus, pag. 81.

Me-

Menesdorffer Joannes, pag. 430. mort. 24. Auguſti 1497.
Mengler Conradus, de Kizingen, pag. 207.
Menſuratus Franciſcus, pag. 132. 190.
Merſwein Joannes de Argentina, pag. 203.
Meſſingflor Joannes, de Leutſchau, pag. 246.
Meſtlin Thomas, de Erſingen, pag. 206.
Meſtmann Rudolphus, pag. 139
Mezger Joannes Fridericus, pag. 292. mort. 3. Auguſti 1666.
Michael de Azmanſpach, pag. 89. 90.
Michael de Schesburg, pag. 248.
Michael de Sigeth, pag. 246.
Michael de Vaccia, pag. 139.
Mickſich Georgius, pag. 262.
Milgieſſer Leonardus, pag. 36. 132. 133. 231. 232.
Milſer Hieronymus, pag. 172. mort. 1694.
Misbeck Andreas, Mergentheimenſis, pag. 211. 213.
Mitkreich Georgius, pag. 102. mort. 22. Auguſti 1566.
Mittelbach Erasmus, pag. 284.
Mitterdorffer Sebaſtianus, pag. 163. 164. 174. 198. mort. 12. Julii 1743.
Mœden Joannes, pag. 235.
Molindes Franciſcus, pag. 58. 173. 238. mort. 28. Maji 1768.
Molitor Benedictus Eberhardus, pag. 170. 239. mort. 15. Auguſti 1725.
Molitor Joannes Thomas, Alſata, pag. 38. 55. 110. 170. 337. mort. 5. Octobris 1671.
Molitor Nicolaus, de Ratisbona, pag. 121. 207.
Molitor Salvianus, pag. 85. mort. 16. Decembris 1764.
Möller Joannes Urbanus, pag. 45. 163. 198. mort. 17. Aprilis 1748.
Monedeus, pag. 284.
Monſchein Jacobus, pag. 156. 233. 264. 284.
Monquentin Petrus Leonardus, pag. 134. 234.
Mosbach Georgius, pag. 129.
Mosmann Tobias, pag. 196.
Mosnauer Wolfgangus, ex Welſa, pag. 20. 275.
Mosperger Michael, Patavienſis, pag. 151. 217.

Motz Laurentius, Würtenbergenſis ex Weyll, *Officialis Paſſavienſis*, pag. 23. 100. 212. mort. 1532.
Muchitz Petrus de Cilia, pag. 28. 29. 74. 152. 281.
Mülgieſſer Leonardus, pag. 36. 132. 133. 231. 232.
Müller Conradus, de Nürenberga, pag. 143. 205. 206.
Müller Conradus, Soc. Jeſu, pag. 160. 172. 235. mort. 17. Octobris 1696.
Müller Georgius, pag. 239. mort. 26. Octobris 1765. ætatis 100.
Müller Ignatius, *Præpoſitus ad S. Dorotheam Viennæ*, pag. 85.
Müller Joannes Joſephus Franciſcus Borgias, pag. 291.
Müller Matthæus, pag. 241. *Ivoniſta* 1757. mort. 26. Aprilis 1764.
Müller Mathias Daniel, pag. 269. mort. 19. Junii 1727.
Müllner Leonardus de novo Foro, pag. 18. 145. 146. 208. mort. 1497.
Muncko Joannes, pag. 251.
Muneretti de Rettenfeld Bernardus, pag. 47. 86. 200.
Muntz Joannes, ex Blaubeyern, pag. 147. 210. mort. 3. Decembris 1503.
Münzer Georgius, Franco Steinacenſis, ex Diœceſi Bambergenſi, pag. 234. mort. 21. Septembris 1679.
Murinus Andreas, Carnus Seiſſenbergenſis, pag. 152. 178.
Murr Stephanus, de Brünn, pag. 145.
Muſchinger Laurentius, de Poſonio, pag. 249.
Muſchlerus Georgius, Oettingenſis, pag. 25. 27. 103. 150. 151. 215. 217. 218.
Muſcka Nicolaus, pag. 87.
Muſſart Carolus, Gallo-Belga, pag. 79. 156. 231. 232. mort. 17. Januarii 1653.

N.

Naffzer Joannes, de Weiſſenſteig, pag. 205.
Nagl de Eiſengrub Ferdinandus Carolus Joſephus, pag. 160. 269. mort. 14. Septembris 1725.
Nagy Joannes, pag. 77.

Naller Auguſtinus, pag. 202.
Narciſſus de Perchingen, pag. 299.
Nauſea Fridericus, Blancicampianus Franco, *Epiſcopus Viennenſis*, pag. 314. 332. mort. 4. Februarii 1552.
Nettekoven Joannes Adamus, pag. 44. 114. *Ivoniſta* 1736. mort. 5. Novembris 1738.
Neugebauer Andreas Antonius, pag. 268.
Neugebauer Joannes Carolus Antonius, pag. 271. mort. 14. Septembris 1744.
Neukirchius Paulus, pag. 75.
Neumann Joannes, de Braunau, pag. 120.
Neumann Joannes, Görlicenſis, pag. 123. 124. mort. 1521.
Neumann Joannes, pag. 127. 255.
Nicolaus ab Auln, pag. 12. 13. 142. 143. 204. mort. 27. Octobris 1467. pag. 396.
Nicolaus de Conſtantia, pag. 140.
Nicolaus de Dinckelspühel, pag. 6. 62. 63. 140. mort. 1433.
Nicolaus de Dorffen, pag. 140.
Nicolaus de Fürſtenfeld, pag. 5. 116. 117. 140.
Nicolaus de Glotz, pag. 11. 12. 93. mort. 8. Septembris 1452.
Nicolaus de Gretz, pag. 10. 64.
Nicolaus de Hebersdorff, pag. 7. 117. 298.
Nicolaus de Kreuzenach, pag. 15. 16. 67. 68. 207. mort. 1491.
Nicolaus Simonis de Luxenburg, pag. 93. 94.
Nicolaus de Matzen, pag. 5. 140.
Nicolaus de Noythod, pag. 246.
Nicolaus de Ratisbonna, pag. 14. 15.
Nicolaus de Rudolphswert, pag. 146.
Nider Joannes, ex Isnia, Suevorum Algaviæ Oppido, pag. 64. mort. 1440.
Niderbauer Georgius Fridericus, pag. 166. 290. mort. 17. Septembris 1760.
Nigrinus Andreas, Juliomontanus Sileſius, pag. 104. 256. 257. 258. 281. 282.
Nimsdorff Balthaſar Cyriacus, pag. 263.

Nizzl Wilhelmus Antonius, pag. 56. 113. *Ivoniſta* 1732. mort. 1735.
Noelius Marcus, pag. 57.
Nolarn de Nolenſtein Balthaſar, Auſtriacus Viennenſis, pag. 38. 39. 157. 158. 159. 234. mort. in Martio 1679.
Nolthæus Joannes Ferdinandus, *Præpoſitus ad S. Dorotheam Viennæ*, pag. 40. 41. 160. 194. mort. 21. Auguſti 1712.
Novack Petrus, pag. 92.
Numicius Chriſtianus, pag. 75. 76. 222. 224. 257. 258.

O.

Oberſtein Paulus, *Præpoſitus Viennenſis*, pag. 52. 312. mort. 1544.
Octavianus Cameranus, Ravennas, pag. 78.
Octavianus de Panormo, pag. 187.
Octavianus de Ravenna, pag. 188.
Octavius de Tertz, pag. 80. mort. 1687.
Oechsl Wolfgangus, Hamburgenſis, pag. 147. 148. 276.
Oczenaſſeck Joannes Mauritius, pag. 267. mort. 29. Novembris 1726.
Oczenaſſeck Wenceslaus Gallus, pag. 111. 112. 170. 267. mort. 22. Januarii 1713.
Oderwolf Caſparus, pag. 263.
Oderwolf Henricus, pag. 263.
Oeder Thomas de Aſpach, pag. 91.
Oedt Sigismundus, Auſtriacus Viennenſis, pag. 25. 28. 55. mort. 10. Februarii 1591. pag. 424.
Oern ab Arup Chriſtianus Laurentius, Danus, *Præpoſitus Viennenſis*, pag. 52. mort. 12. Martii 1636.
Oettl Antonius Joſephus, pag. 42. 112. 195. *Ivoniſta* 1733. mort. 1735.
Oettl Joſephus Romanus, pag. 292. mort. 4. Januarii 1723.
Olitorius Adamus, a Grouwick, pag. 35. 131. 132. 260. 261.
Oppenritter Joannes Jacobus, pag. 114. 170. 271. mort. 1750.

Orſi Cajetanus, pag. 85. mort. 29. Februarii 1760.
Orthuber Chriſtianus, alias Stadler, ex Tittmaning, pag. 212. 275.
Ortz Raymundus, pag. 265.
Ortzagiulay Ladislaus, pag. 248.
Oswaldus de Weykerſtorff, pag. 69. 70. 145. 146. 304.
Ott Joannes Adamus, pag. 83. 84. 287. mort. 1735.
Otterſtetter Bernardus, pag. 109. 284.
Ottinger Antonius, pag. 88.
Otto Bernardus, ex Stutgart, pag. 148. 277.
Oyta Henricus, Friſius, pag. 332. mort. 11. Maji 1397.

P.

Paar Jacobus Joannes, Auſtriacus Viennenſis, pag. 201. mort. 22. Aprilis 1753.
Pachalew Joannes Baptiſta, Auſtriacus Viennenſis, pag. 24. 101. 314. mort. 3. Julii 1560. pag. 403.
Pachamer Wolfgangus, pag. 98.
Pacher Georgius, Auſtriacus ex S. Bernardo, pag. 35. 55. 107. 108. 330. mort. 1643.
Pachmüller Petrus, de Eberſpeint, pag. 91. 92. 93. 204.
Pachner Franciſcus, pag. 202.
Pæsmayr Georgius, pag. 242.
Paganus Euſtachius, pag. 57. 79. 156.
Palchich Franciſcus, pag. 266.
Palfinger Chriſtophorus, pag. 153. 180. 292.
Pampelius Joannes, ex Pulka, pag. 28. 151. 152. 175. 177. mort. 8. Novembris 1579. pag. 405.
Pampelius Joannes, Auſtriacus Viennenſis, pag. 31. 75. 77. 181. 182.
Panckl Franciſcus, Hungarus ex Zolnock, *Poeta Laureatus*, pag. 347. mort. 9. Martii 1765. ætatis 75.
Panenka Andreas Bernardus, pag. 267.
Panetianus Joannes, Bohemus, *Poeta Laureatus*, pag. 307.
Panigalli Ludovicus, pag. 173. 197. mort. 10. Junii 1729.
Paniſot Iſaacius, pag. 130. 224. 226. 229. 259. 282.

Parque de Parquenfeld Ludovicus Carolus Xaverius, pag. 199.
Pargger Joſephus, pag. 168. mort. 17. Septembris 1729.
Paſſerini Franciſcus Antonius, pag. 268. mort. 1. Januarii 1722.
Patatich Joannes, pag. 286.
Paterſtorffer Georgius, de Waſſerburg, pag. 18. 145. 146. 147. 209. 210.
Patricius de Rau, pag. 231. 283. mort. 1646.
Pauch Joannes, ex Laa, pag. 208.
Pauer Joannes, de Altenberga, pag. 70. 72.
Pauer Joannes Georgius, pag. 155. 186.
Pauli (de) Petrus Forerius, pag. 87. 290. mort. in Decembri 1757.
Paulus de Geldria, pag. 139.
Paulus de Giengen, pag. 142. 204.
Paulus de Mellico, pag. 143. 302. mort. 22. Januarii 1479.
Paulus ab Oberſtein, *Præpoſitus Viennenſis*, pag. 52. mort. 1544.
Paulus de Stockerau, pag. 16. 68. 145. mort. 1484.
Paulus Pæuerl, de Vienna, pag. 8. 9. 10. 90. 91.
Paulle Theophilus, pag. 84. mort. 13. Martii 1731.
Paullus Gwalterus, pag. 231. mort. 17. Aprilis 1622.
Pauminger Joannes Thaddæus, pag. 46. 137. 171. mort. 24. Junii 1763.
Pauzeck Adalbertus, pag. 73. 255. mort. 1571.
Peer Sigismundus, pag. 83. 162. 173. mort. 14. Februarii 1746.
Peez Joannes Gerardus, pag. 240. mort. 1731.
Peham Achatius, pag. 148.
Pejacevich Franciſcus Xaverius, pag. 272.
Pelliceroli Vitalis, pag. 156. mort. 1639.
Pelliſex Valentinus, ex Corona, pag. 249.
Pelſer Joannes Bernardus, pag. 287. *Ivoniſta* 1734. mort. 22. Decembris 1744.
Pengel Joannes, ex Weiſſenburg, pag. 147. 211.
Pengel Martinus, pag. 152.
Penninger Sebaldus, pag. 152. 256.

Penz Joannes Adamus, pag. 47. 115. *Ivoniſta* 1764.
Perbegg Joſephus, pag. 162.
Perchtner Joannes, de Egra, pag. 247. 248.
Perckhofer Paulus, Bavarus, pag. 130. 131. 132. 224. 225. 227. 228. 258.
Perger Benedictus, Auſtriacus Viennenſis, pag. 30. 31. 32. 128. 129. 130. 221. 222. 223. 257. 282.
Perger Bernardus, ex Stanz, pag. 16. 145.
Perger Carolus, Auſtriacus Viennenſis, pag. 35. 55. 107. 108. 169. 187. mort. 22. Julii 1645.
Perger Erneſtus, *Præpoſitus Clauſtro - Neoburgenſis*, pag. 42. 83. mort. 25. Decembris 1748.
Perger Georgius, Auſtriacus Viennenſis, pag. 147. 183.
Perlachius Andreas, Styrus Wizheimenſis, pag. 25. 125. 126. 149. 314. mort. 11. Junii 1551. pag. 402.
Pernecker Primus, de Obernburg, pag. 147.
Pertl Franciſcus Ignatius, pag. 238. mort. 7. Auguſti 1710.
Petchin Paulus, pag. 246. 247.
Petheö Stephanus, pag. 262.
Petrus a Campo, pag. 168. 265.
Petrus de Corona, pag. 15.
Petrus ab Herbersdorf, pag. 332.
Petrus de Nürnberga, pag. 206.
Petrus Plebanus, in Pillichſtorf, pag. 3. 61.
Petrus Czæch, de Pulka, pag. 6. 8. 62. mort. 1432.
Petrus a Rotis, pag. 103. 221.
Petrus de Reutlingen, pag. 143.
Petrus de Treyſa, pag. 5. 61. 62. 140.
Petſchacher Chriſtophorus, pag. 145.
Peuerl Paulus, de Vienna, pag. 8. 9. 10. 90. 91.
Peuern Conradus, de Sulzbach, pag. 203. mort. 1461.
Peuerbachius Georgius, Auſtriacus, pag. 301. 332. mort. 8. Aprilis 1461.
Peutler Joannes Laurentius, pag. 108.
Peyerl Franciſcus, pag. 195.
Pfann Franciſcus Adamus, pag. 114. *Ivoniſta* 1740. mort. 19. Februarii 1751.
Pfann Philippus, pag. 195. mort. 6. Aprilis 1701.

Pfeu-

Pfeuzer Alexander, ex Marbach, pag. 214.
Pfraum Gelaſius, pag. 81. 234. mort 1690.
Pfreimdt Conradus, ex Fulda, pag 210.
Pfundheller Dominicus, pag. 288. 289. mort. 12. Junii 1760.
Philippi Henricus, Belga Luxenburgenſis, pag. 78. 230. 261. mort. 30. Novembris 1636.
Philippus Maarienſis, pag. 261.
Piazol Martinus, pag. 172.
Pichelmayr Mathias, Bavarus Dorffenſis, pag. 31. 55. 105. 108. 153. 222. 223. 224. mort. 1609. pag. 426.
Pichl Joannes Carolus Ferdinandus, pag. 114. 198.
Picus Andreas, pag. 31. 106. 282.
Pilgram Antonius, pag. 203. 275. 292.
Pilladi Martinus, pag. 250.
Pillhamer Leonardus, de Nabburga, pag. 206.
Pillhamer Joannes, ex Haydeck, pag. 54. 124. 125. 223.
Pinellus Antonius, Auſtriacus Viennenſis, pag. 129. 179. 180. 223.
Pinellus Joannes Baptiſta, Auſtriacus Viennenſis, pag. 36. 108.
Pinsger Raymundus, pag. 168. 191. mort. 1685.
Pintha Cyrillus, pag. 250.
Pioppius Dionyſius, *Epiſcopus Modruzienſis*, p. 27. 73.
Pirchaimer a Pirchenau Chriſtophorus, Auſtriacus Viennenſis, pag. 30. 105. 106. 169. 180. mort. 1619.
Pirckner Andreas, de Kam, pag. 209.
Piripach Caſparus Joannes, Auſtriacus Viennenſis, pag. 38. 150. 156. 157. 191. mort. 1584.
Piripach Caſparus, Waidhoffenſis ad Teyam, pag. 27. 127. 128. 150.
Piripach Tobias, Auſtriacus Viennenſis, pag. 32. 33. 130. 131. 184. 227.
Piſellus Dominicus, pag. 130. 182. 183.
Piſtorius Adamus Reinhardus, Auſtriacus Viennenſis, p. 41. 82. 194. mort. 16. Junii 1711.
Piſtorius Reinerus, pag. 168. 232. mort. 12. Januarii 1677.

Pixenmeiſter Joannes Udalricus, pag. 160. mort. 26. Aprilis 1728.
Pizan Philippus, Schönfluſſenſis, e Marchia Brandeburgica, pag. 34. 106. 189. 283.
Pizzoni Franciſcus, pag. 57. 79. 190. mort. 14. Septembris 1685.
Plamus Andreas, pag. 126.
Planckner Joannes, de Gothiaw, pag. 248.
Planinz Mathias, pag 290. mort. 1. Decembris 1771.
Planz Melchior, pag. 167. 274. 290.
Platiſcha Andreas Godefridus, pag. 291. mort. 3. Junii 1761.
Platzer Georgius, pag. 80. 191. mort. 1665.
Plenck Jacobus, pag. 168. mort. 1663.
Plengg Joannes Baptiſta, pag. 172. mort. 3. Februarii 1673.
Plier Conradus, de Eſtlnau, pag. 210.
Plöckner Wolfgangus, Soc. Jeſu, pag. 83. 161. 173.
Plöckner Wolfgangus, Med. Doctor, pag. 39. 41. 134. 135. 171. 192. 343. mort. 29. Novembris 1700.
Pock Ferdinandus Fridericus, pag. 135. 194. m. 1701.
Pock Joſephus Paulus, pag. 44. 137. 197. 269. mort. 24. Aprilis 1729.
Pöck Joſephus, pag. 203.
Pöck Thomas Ignatius, pag. 46. 115. *Ivoniſta* 1763.
Pockinger Nicolaus, de Gottesbrun, pag. 141. 142.
Podner Joannes, pag. 79. mort. 1664.
Pogner Antonius, de Corona, pag. 247. 248.
Point Joannes, alias Veyhinger, de Pforzheim, pag. 67. 68. 208. mort. 1498.
Polites Nicolaus, alias Pourquoi, pag. 150. 215. 279.
Polihinius Wilhelmus, alias Pullinger, ex Wirſing, pag. 20. 123. 124. 125. 211. 212.
Pollinger Joannes, pag. 31. 32. 75. 76. 224. 258.
Pölſterl Georgius, Auſtriacus Viennenſis, pag. 106. 181.
Polzmacher Joannes, pag 10. 92. 93.
Ponzel Thomas, pag. 99.
Pörſius Paulus, Weſtphalus, pag. 35. 229. 326. mort. 1639.

Poſſer Hieronymus, de Salzburg, pag. 205.
Pötchin Paulus, de Corona, pag. 246. 247.
Pozzi (de) Antonius, pag. 134. 192.
Prætorius Michael, pag. 107.
Pratnichl Joannes Franciſcus, pag. 264.
Praittenacher de Praittenau Wernerus Joſephus, Auſtriacus Viennenſis, pag. 50. 88. 201.
Prandtner Leopoldus, pag. 174. mort. 25. Maji 1758.
Prantz Leopoldus, pag. 16. 95. 96. 97.
Praun Conradus, de Müllidorff, pag. 120. 206.
Praun Joannes, ex Elbing, Prutenus, pag. 124. 275. 276. 277.
Praun Joannes Georgius Paulus, pag. 270. mort. 27. Auguſti 1734.
Praxatoris Leonardus, pag. 68.
Premarton Michael, pag. 20. 124. 250. 252. mort. 26. Maji 1528.
Prenner Georgius de Riettenberg, pag. 20. 21. 99. 211. mort. 29. Novembris 1505.
Preproſt Briccius de Cilia, pag. 16. 18. 19. 69. 70. 303.
Pretterſchnegger Adamus, Styrus ex Weiſſenkirchen, p. 29. 30. 128. 129. 152. 178. 179. 222. 256. 281. 321. mort. 21. Januarii 1590.
Preyſer Joannes Wolfgangus, Bavarus, pag. 44. 136. 137. 237. mort. 10. Junii 1732.
Preyſer Leopoldus Jacobus, Auſtriacus Viennenſis, Conſiſtorii Univerſitatis in Judicialibus Conſiliarius perpetuus.
Pricklmayr L. B. a Goldegg Joannes Mathias, pag. 189.
Prielmayr Joannes, pag. 22. mort. 17. Octobris 1539. pag. 401.
Priesner Thomas, de Schlakenwald, pag. 246.
Probeck Joannes, Suevus Ulmenſis, pag. 224.
Probſt Joannes, Ulmenſis, pag. 154. 259.
Proscky Philippus Florianus, pag. 139. 271. mort. 7. Maji 1767.
Pruckmayer Franciſcus Joſephus, pag. 170. *Ivoniſta* 1753. mort. 24. Februarii 1770.
Prudel Joannes, de Corona, pag. 246.

Pru-

Prudentius (alias Weiſe) Andreas, Sileſius ex Schönbrun, pag. 31. 32. 153. 154. 259.
Prüelmayr Joannes, pag. 22. mort. 17. Octobris 1539. pag. 401.
Prünner Martinus, de Rackendorff, pag. 145. 247. 248.
Pſarsky Andreas, de Polonia, pag. 246.
Pſchlacher Conradus, de Libera Civitate, pag. 147.
Puchhauſer Bertholdus, de Ratisbona, pag. 62.
Pudler Wolfgangus, Auſtriacus Viennenſis, pag. 26. 27. 102. 103. 169. mort. 8. Aprilis 1595.
Pueeh Michael de Fitis, pag. 146. 147.
Puechaimer Wolfgangus, pag. 152.
Puechamer Joannes, pag. 212.
Puecher Georgius, Tyrolenſis ex Tyliach, pag. 32. 33. 76. 77. 184. 185. 227.
Puecher Joannes Jacobus, ex Tyliach, pag. 154. 185.
Puff Michael, de Schreck, pag. 119. 120. 121. mort. 1473.
Pullinger Wilhelmus, ex Wirſing, pag. 20. 123. 124. 125. 211. 212. 305. mort. 1534.
Purckner Joannes Andreas Franciſcus, pag. 274.
Purckner Joannes Franciſcus Michael, *Ivoniſta* 1749. mort. 20. Novembris 1757.
Purgſtall Albertus, pag. 173. mort. 24. Decembris 1744.
Purckhart Georgius, pag. 148.
Puſch Sigismundus, pag. 83. 173. mort. 29. Julii 1735.
Puſchmann Joannes, pag. 108. 169. 283.
Puſchmann Martinus, pag. 103. 104. 177.
Puſchmann Paulus Franciſcus Antonius, pag. 114.
Puswe Michael, pag. 194.
Puzel Alexius, pag. 68. 70.

Q.

Quadri Benedictus, pag. 173. mort. 2. Septembris 1731.
Quale Mathias, pag. 147.
Quarin Petrus, pag. 138. 171. 199. 288. mort. 13. Maji 1759.

Querck Ignatius, pag. 160. 173. mort. 21. Novembris 1743.
Quiſcator Gabriel, ex Lauffen, pag. 211.
Quorckius Caſparus, *Præpoſitus Zwethalenſis*, pag. 34. 76. 78. 259.

R.

Raab Franciſcus, pag. 274.
Rabanus Petrus, Livonienſis, pag. 279.
Radolt Clemens, Liber Baro, pag. 108. 187. 188. 229.
Ragger Adamus, pag. 135. mort. 1711.
Raidelius Thomas, *Officialis Paſſavienſis*, pag. 28. 74. 177. 178.
Raiſberger Stephanus, ex Tulna, pag. 25. 149. 150.
Raigl Martinus, pag. 181.
Rainoldus a Rungen, Weſtphalus Paderbornenſis, pag. 37. 156.
Raitmayr Joſephus Theodorus, pag. 292. mort. 4. Decembris 1747.
Ränntl Michael, Auſtriacus Neoſtadienſis, pag. 152. 176.
Rarkoch Michael, de Miſtlbach, pag. 18. 146.
Raſczig Petrus, de Cibinio, pag. 247.
Ratzenberger Georgius, ex Raſp, pag. 147. 148. 212. 213. mort. 1537.
Rau (de) Patricius, pag. 231. 283. mort. 1646.
Rauch Jacobus Bernardus Antonius, Auſtriacus Viennenſis, pag. 201.
Rauch Joannes Franciſcus, Palatinus, pag. 171. 240. mort. 25. Octobris 1750.
Rauckh Joachimus, pag. 256.
Ravenna (de) Octavianus, pag. 188.
Rechpach Cajetanus, pag. 174. mort. 30. Martii 1766.
Rechperger Chriſtianus, Auſtriacus Viennenſis, pag. 39. 133. 134. 189.
Rechperger Guilielmus, pag. 33. 34. 35. 130. 131. 132. 183. 185. 186. 327. mort. in Majo 1657.
Rechperger Joannes, pag. 151.
Rechperger Joſephus Cosmas Damianus, pag. 159.

Rechtenberg Wolfgangus, pag. 174. mort. 24. Decembris 1751.
Redlhamer Josephus, pag. 175. mort. 10. Julii 1761.
Regelshauser Mathias, de Herriden, pag. 90.
Reggio Michael Angelus, pag. 175.
Reginaldus Juno, pag. 195.
Regius Petrus, pag. 73. 74.
Reichart Georgius, Scotus, pag. 23. 101. 102. 276. 277.
Reichel Paulus, pag. 104.
Reichenau Josephus, pag. 174. 198. mort. 7. Januarii 1752.
Reicher Petrus, de Pirchenwart, pag. 9. 10. 63. 141. mort. 1436.
Reiffenstull Ignatius, pag. 173. mort. 28. Februarii 1720.
Reinhardt Franciscus Georgius, pag. 290.
Reisacher Bartholomæus, Carinthus, pag. 27. 127. 128. 176. 177. 217.
Reithorn Joannes Adamus, pag. 111. 193.
Reithorn Joannes Adamus, pag. 170. mort. 4. Januarii 1756.
Remplhofer Reginaldus, pag. 67.
Renner Nicolaus, Austriacus Viennensis, pag. 30. 31. 152. 153. 154. 179. 180. 181. 182. 183. 224.
Rentz Joannes Josephus Antonius, pag. 240.
Rescalli Franciscus, pag. 58. 82. 159. 160. 172. mort. 26. Octobris 1712.
Resch Joannes Christophorus, pag. 193.
Resch Thomas, de Crems, *Poeta Laureatus*, pag. 20. 21. 147. 148. mort. 1520. pag. 399.
Retzer Anselmus Daniel, pag. 133. 233.
Reus Joannes Stephanus, Constantiensis, pag. 20. 98. 99.
Reusinus Conradus, pag. 90.
Reutter Joannes, pag. 89.
Reutter de Reuttersfeld Ignatius, pag. 165. 289. mort. 2. Octobris 1769.
Rhætius Joannes, pag. 150.
Ribitsch Georgius Rudolphus, pag. 170. 272. mort. 9. Augusti 1764.

Riccutius Joannes, de Camerino, pag. 69. 70. 71. 72. mort. 1556.
Richart Samuel Franciſcus, *Ivoniſta* 1746. mort. 14. Junii 1749.
Ridler Zacharias, de Monaco, pag. 7.
Rieder Erasmus, de Landshut, pag. 9. 118. 119. 204.
Riedl Joſephus, pag. 168.
Riedl Joſephus Ferdinandus Raymundus, pag. 115. *Ivoniſta* 1761. mort. 6. Septembris 1762.
Rieger Franciſcus, pag. 241. mort. 1. Septembris 1748.
Riga Cyrillus, pag. 168. 270. mort. 1758.
Riggenſtorf, ſeu de Saxonia Albertus, primus Rector Univerſitatis Viennenſis, dein Epiſcopus Halberſtadienſis, mort. ibidem 1390. pag. 1.
Rigos Jacobus, pag. 110. 170. 191. mort. 20. Februarii 1689.
Rinckly Joannes, ex Poltringen, pag. 210.
Riſtl Auguſtinus, pag. 84. 288. mort. 5. Novembr. 1752.
Riſtl Ferdinandus Carolus, pag. 87. mort. 22. Decembris 1771.
Ritter Joannes Baptiſta Philippus, pag. 136. 137. mort. 23. Julii 1736.
Rock Joannes, pag. 7.
Rödtl Thomas Ferdinandus, pag. 133. 190. 191.
Rolleman quod vult Deus, pag. 88. 274.
Roman Georgius, pag. 88. mort. 25. Auguſti 1770.
Romani Joannes Auguſtinus, pag. 200. *Ivoniſta* 1754.
Romanus Jacobus, pag. 82 mort. 20. Septembris 1731.
Roſacinus Chriſtophorus, pag. 263.
Röſing Joannes Baptiſta, pag. 83. 161. 173. mort. 13. Auguſti 1723.
Roſinus Joannes, *Præpoſitus Viennenſis*, pag. 52. mort. 18. Novembris 1545. pag. 415.
Rosmer Paulus, Belga Trajectinus, pag. 263. 264. mort. 8. Junii 1664.
Rosner Joſephus, *Præpoſitus ad S. Dorotheam Viennæ*, pag. 45. 84. 198. mort. 16. Novembris 1759.
Röſsl Georgius Simon Jacobus, pag. 242. *Ivoniſta* 1762. mort. 2. Decembris 1764.

Rot-

Rottenburg Bartholomæus de Ebraco, pag. 63. mort. 1430.
Rotis (de) Petrus, pag. 103. 221.
Rötzer Daniel Anſelmus, pag. 133.
Rovera Joannes Baptiſta, pag. 158. 172.
Royſs Michael, ex Lunælacu, pag. 209.
Ruck Chriſtophorus, Palatinus Neoforenſis, pag. 45. 137. 237. 238. mort. 17. Februarii 1744.
Ruckel Sigismundus, pag. 265. 285.
Rudolphi Theodoricus, de Hammelburg, pag. 7. 63. 141.
Rueff Thomas, Auſtriacus Viennenſis, *Præpoſitus Clauſtro-Neoburgenſis*, pag. 32. 103. 106. 177. 181.
Ruel Joannes, de Francfordia, pag. 93.
Ruepp Joannes Franciſcus, pag. 199. mort. 18. Junii 1750.
Rueſs Georgius, pag. 84. mort. 19. Septembris 1748.
Rumer Joannes, pag. 57. mort. 1644.
Rungen Rainoldus, Weſtphalus Paderbornenſis, pag. 37. 156.
Ruoff Nicolaus, Pforcenſis, pag. 151. 218. 219.
Ruſchko Georgius Ignatius, Auſtriacus Hochenburgenſis, pag. 48. 165. 200. mort. 27. Aprilis 1765.
Ruſtinicus Marcus, ex Lunælacu, pag. 148. 212.

S.

Sachs Joannes, de Nürnberg, pag. 142. 204.
Sack Wolfgangus, Auſtriacus Viennenſis, pag. 70. 147. mort. 1513.
Saginus Joannes, pag. 251.
Saherr Ferdinandus, pag. 82. 159. 172. mort. 23. Auguſti 1698.
Sala Maximilianus Antonius, de Jeutendorff & Stollberg, pag. 39. 56. 110. 111. 191. 340. mort. 1701.
Salder Conradus, de Rotnacker, pag. 143. 144. 205. 206.
Salerni Philippus, pag. 78. 187.
Salius Joannes, ex Styria, pag. 22.

Salzer Ambroſius, Hungarus de Sopronio, pag. 22. 23. 24. 72. 73. 148. 250. 251. 252. 253. 276. 319. 320. mort. 11. Junii 1568. pag. 405.
Salzgeber Antonius, Schrunenſis Rhæto - Auſtriacus, pag. 240. mort. 25. Martii 1734.
Salzgeber Joannes Abrahamus, pag. 244.
Salzmann Joannes, Styrus, pag. 276.
Samitz Wolfgangus, pag. 190.
Sandler Joannes, pag. 149.
Sandberg, alias Sempronius, Petrus ex Willmanſtorff, pag. 251. 252.
Sartori Joannes Joſephus, pag. 239.
Sartorius Jacobus, pag. 150.
Sartorius Michael, pag. 260.
Sattler Carolus Guilielmus, pag. 136. mort. 12. Februarii 1722.
Sauer Antoninus, pag. 262.
Sauer Joannes, *Præpoſitus Viennenſis*, pag. 52. m. 1553.
Sauli Antonius, pag. 167. 202. 290.
Saumer Oswaldus, Fridburgenſis, pag. 149. 251. 252. 253. 254.
Savoy Petrus, pag. 44. 83. 197. mort. 1732.
Sautter Joannes, Palatinus Nittenavienſis, pag. 237.
Sautter Michael, pag. 57. mort. 18. Julii 1684.
Scarmilioni Quido Antonius, Italus, pag. 130. 181. 182. mort. 6. Januarii 1620.
Schaden Petrus, de Wallſee, pag. 140.
Schæffer Chriſtophorus, Moravus Olomucenſis, *Abbas S. Crucis*, pag. 34.
Schæffler Chriſtianus, Tyrolenſis Sterzingenſis, pag. 55. 106. 182. 329. mort. 26. Decembris 1638.
Schæffler Hyacinthus, pag. 189.
Schæffler Wolfgangus, Bavarus ex Wolfertshauſen, pag. 26. 103. 151. 216. 217. 219.
Schaffnid Jacobus, de Cibinio, pag. 246.
Schalckhammer Sebaſtianus, Bojus ex Dachau, pag. 213. 277.
Schaletari Joſephus, pag. 58. 173. mort. 24. Octobris 1712.

Schallerman Joannes, de Weſtphalia, pag. 89. 90. 91.
Schattauer Ægidius, pag. 54.
Schaumburg (de) Comes Rudolphus, pag. 2.
. . . . . Comes Albertus, *Præpoſitus Viennenſis*, pag. 51. mort. 15. Julii 1473.
Schauer Leonardus, pag. 4. mort. 29. Martii 1411. pag. 396.
Schedel Henricus, pag. 214.
Schega Joannes, pag. 57. 80. 155. mort. 1663.
Scheiblauer Melchior, pag. 111. 170. 194. mortuus 1713.
Scheidelwizig Valentinus, pag. 253.
Schellenberger Carolus Emmanuel, pag. 272. 289.
Schenck Conradus, de Kulsheim, pag. 204.
Schenkelius Joannes Adamus, pag. 237. 268.
Schenge Joannes Chriſtophorus, pag. 292.
Scherdinger Thomas, de Crembs, pag 144.
Schertza Joannes Paulus, pag. 110. 193.
Schetz Franciſcus Xaverius, pag. 165. 174.
Schetz Petrus, pag. 199. mort. 25 Aprilis 1756.
Scheuermann Jacobus, pag. 233. 338. mort. in Junio 1663.
Scheurer Caſparus, pag. 86. 168. mort. 14. Octobris 1759.
Schick Georgius Fridericus, Auſtriacus Viennenſis, pag. 41. 111. mort. 25. Septembris 1719.
Schieſſel Joannes Georgius, pag. 111.
Schieſſer Vitus, Neodicianus, pag. 31. 32. 152. 153. 154. 257. mort. 10. Novembris 1607.
Schiferſtadt Conradus, pag. 116.
Schlachter Stephanus, ex Pulcka, pag. 31. 105. 153. 182.
Schlecht Edmundus Jodocus, ex Diœceſi Colonienſi, pag. 43. 162. 237. mort. 21 Auguſti 1736.
Schleicher Bernardus, de Weiſſenhorn, pag. 208. 209.
Schlicher Ludovicus, de Ulma, pag. 13. 66. 144.
Schlick Bernardus, ex Albocornu, ſeu de Weiſſenhorn, pag. 210.
Schlick Joannes, Auguſtanus, pag. 103. 104. 219. 280.

Schlütter Bernardus, pag. 133. 134. 284.
Schlütter Paulus Chriſtophorus, Auſtriacus Viennenſis, pag. 42. 312. mort. 21. Novembris 1715.
Schmelte Bernardus, pag. 110. 285. mort. 1716.
Schmelte Bernardus, pag. 112. 170. *Ivoniſta* 1722. mort. 1725.
Schmelzer Franciſcus, pag. 173. mort. 26. Januarii 1738.
Schmertz Jacobus, de Zlabing, pag. 248.
Schmidt Conradus, pag. 285.
Schmid Franciſcus Xaverius, *Ivoniſta* 1772.
Schmidt Tobias Auguſtinus, pag. 263. 264.
Schmid de Mayenberg Chriſtophorus Fridericus, pag. 56. 112. *Ivoniſta* 1721. mort. 14. Septembris 1742. pag. 427.
Schnell Joſephus Xaverius, pag. 167. 245. 274. 291.
Schober Erneſtus, pag. 88.
Schöbly Georgius, de Irſingen, pag. 121. 122. 207. 210.
Schœnaich Joannes Georgius, pag. 265. mort. 12. May 1698.
Scholtz Chriſtophorus, pag. 107. 283.
Scholtz Jacobus, Auſtriacus Viennenſis, pag. 32. 33. 106. 107. 183. 226. 322. mort. 1625.
Scholtz Joannes Georgius Joſephus, pag. 268. m. 1713.
Scholtz Paulus, pag. 357. mort. 8. Aprilis 1771.
Scholzen Michael Erneſtus, pag. 109. 156. 190. mort. 3. Maji 1691.
Schöma Joannes, de Gerlingen, pag. 208.
Schramm Martinus Damianus, pag. 289. mort. 27. Septembris 1742.
Schranzius Wolfgangus, pag. 103.
Schrazhamer Leonardus, ex Laubingen, pag. 22. 148. 212.
Schreck Georgius, de Schærding, pag. 205.
Schreittmüller Candidus, Franco Mergentheimenſis, pag. 235. 236. mort. 24. Aprilis 1712.
Schretter Carolus, pag. 266. mort. 24. Julii 1717.
Schroff Joannes de Valle Oeni, pag. 116. 117.
Schroffenſteiner Thomas, ex Ruspach, p. 119. 252. 278.

Schrötter Franciſcus Ferdinandus, pag. 274. 291.
Schrötter Joannes, Vinarienſis, pag. 126. 279. mort. 31. Martii 1593.
Schubert Joannes Ignatius Melchior, Franco ex Diœceſi Herbipolenſi, pag. 234.
Schubertus Georgius, Sileſius, pag. 107. 228. 259. 260.
Schuechler Andreas, ſeu Schüſſel, pag. 67. 68. 144. mort. 1491. pag. 398.
Schullern Joſephus Melchior, pag. 272.
Schüſſel Andreas, de Potenprunn, pag. 67. 68. 144. mort. 1491. pag. 398.
Schwab Caſparus, Auſtriacus Viennenſis, pag. 33. 153. 183 226. 227.
Schwab Tobias, Auſtriacus Viennenſis, *Præpoſitus ad S. Stephanum Viennæ*, pag. 52. mort. 1. Februarii 1640.
Schwandner (de) Joachimus Georgius, pag. 435. mort. 18. Decembris 1752.
. . . . M. Thereſia, ejus Soror nupta Kallmünzer, erigit Fundationem Kallmünzeriano-Schwandnerianam, pag. 350.
Schwanſee Wolfgangus, Auſtriacus S. Hippolytanus, pag. 104. 105. 106. 177.
Schwartz Joannes, pag. 101.
Schwartz Stephanus, Auſtriacus Viennenſis, pag. 24. 54. 101. 169. mort. 24. Januarii 1575. pag. 423.
Schwarzenthaller Joannes Baptiſta, pag. 28. 29. 103. 104. 105 169. 178. mort. 31. Martii 1615.
Schwarzhuber Henricus, pag. 290.
Schwarzwagner Paulus, pag. 94.
Schweicker Paulus, pag. 206. 207.
Schwellengrübel Andreas, pag. 83. 267. mort. 1721.
Schweller Mathias, de Oberſultz, pag. 146.
Schwendin Joannes, pag. 12. 119.
Scultetus Balthaſar, ex Vratislavia, *Officialis Paſſavienſis*, pag. 30. 31. 32. 75. 76. 257. 258. mort. 24. Martii 1613. pag. 409.
Scultetus Joannes Ferdinandus, pag. 265. 266.
Sebaldus de Ravenſpurg, pag. 118.
Sebaldus de Wallſee, pag. 141.
Sebaſtianus de Zridazel, pag. 249.

Sedl-

Sedlmayr Georgius, pag. 27. 151. 217. 219.
Seeau Honorius, pag. 173. 196. mort. 3. Februarii 1730.
Seeger Ferdinandus Carolus, pag. 244.
Seeger Franciſcus Caſparus, pag. 47. 166. 242.
Seeger Franciſcus Joſephus, pag. 245.
Seglauer Caſparus, pag. 90.
Seglauer Conradus, pag. 5. 140. 141.
Seidetti Alphonſus, pag. 78. mort. 1639.
Seld Liber Baro Joannes Gabriel, pag. 110.
Seld Joannes, pag. 8. 9. 91. 92.
Selder Conradus, de Rotnacker, pag. 14.
Seldius Georgius Sigismundus, Auguſtanus, pag. 332. mort. 25. Maji 1565. pag. 432.
Semler Ambroſius, pag. 194. 267. 286.
Sempronius, alias Sandperg, Petrus, ex Willmanſtorff, pag. 251. 252.
Sengler Matthæus, Alſata, pag. 108. 230. 261.
Sengſenſchmidt Laurentius, Carniolus Labacenſis, pag. 156. mort. 1. Septembris 1646.
Seniey Ladislaus, pag. 264.
Senutti Wolfgangus, pag. 197. mort. 7. Octobris 1718.
Septhaymer Chriſtophorus, pag. 150.
Serdagna Antonius Carolus, pag. 48. 86.
Seredi Valentinus, pag. 275.
Setti Ferdinandus Joſephus, Auſtriacus Viennenſis, pag. 202.
Seütter Melchior, pag. 309.
Seydenberger Andreas, Auſtriacus Viennenſis, pag. 144.
Sibenharr Fridericus, ex Eſchenbach, pag. 204. 205.
Sibenharr Sixtus, ex Eſchenbach, pag. 146. 210.
Sicutten Michael, pag. 81. 156. 262. mort. 3. Septembris, 1687.
Sieſs Georgius, Auſtriacus Viennenſis, pag. 33. 34. 35. 36. 154. 155. 156. 184. 186. mort. 1. Aprilis 1647.
Sieſs Vitus, Palatinus Schnaittenbachenſis, pag. 32. 106. 225. 226.
Sigfridus de Hailbrun, pag. 143. 144. 206.
Sigismundus ab Herberſtein, pag. 332. mort. 1566.

Sil-

Silber Joannes, de S. Hippolyto, pag. 5. 116. 117.
Simen Joannes Petrus, pag. 49. 60. 87. 242. 243. 244. 272.
Simler Joannes, pag. 13. 14. 94.
Simon de Prussia, pag. 140.
Simonis Nicolaus, de Luxenburg, pag. 93. 94.
Sinckoviz Martinus, pag. 163. m. 21. Febr. 1729.
Sindrann Joannes, pag. 6. 7. 89. 90.
Siserus Franciscus, pag. 193. mort. 19. Martii 1718.
Siserus Sigismundus, pag. 82. 158. 172. mort. 23. Decembris 1693.
Sitnick Casparus, pag. 151.
Slaby Ferdinandus Josephus, pag. 112. *Ivonista* 1723.
Sohier Vincentius, pag. 76.
Söhnlein Joannes Fridericus, Franco-Albimænus, ex Diœcesi Bambergensi, pag. 45. 84. 238. mort. 21. Novembris 1752.
Söldner Hermannus Henricus, pag. 158. mort. 1679.
Sollar Sebastianus, pag. 46. 164. 288. mort. 3. Aprilis 1747.
Sonnleutner Casparus, de Pyrpach, pag. 147.
Sonnleutner Christophorus, pag. 274.
Sonnleutner Erasmus, pag. 147.
Soranus Joannes, pag. 125. 253. mort. in Junio 1540.
Sorbait (de) Paulus, Belga Hanonienſis, pag. 39. 134. 264. 340. 341. mort. 29. Aprilis 1691. pag. 411.
Span Wilhelmus, de Weissenhorn, pag. 204.
Spardorffer Joannes, de Nürenberg, pag. 120 121 207.
Spaun Franciscus Antonius, pag. 113. 237. *Ivonista* 1726. mort. 3. Januarii 1741.
Spaun Franciscus Antonius, pag. 45. 114. mort. 27. Junii 1746.
Speckel Georgius, pag. 111.
Speer Georgius, Episcopianus, pag. 224.
Spezhardt Stephanus, pag. 8. 118.
Speyler Wolfgangus, ex Lintz, pag. 71. mort. 1528.
Spittaller Michael, pag. 127. 128.
Sporeno Antonius, pag. 84. mort. 8. Julii 1750.

Sprugl Stephanus, ex Hallis Sueviæ, pag. 24. 148. 149. 213. 214. 215. 302. mort. 1555.
Stabius Joannes, Auſtriacus, *Poeta Laureatus*, pag. 305. 332. mort. 1519.
Stachler Caſparus, de Rotwila, pag. 204.
Stachler Joannes, de Patavia, pag. 203.
Stadler Chriſtianus, alias Orthueber, ex Tittmaning, pag. 212. 275.
Stadler Franciſcus Carolus, pag. 161. 162.
Stadler Franciſcus Xaverius, pag. 83. mort. 2. Julii 1730.
Stadler Wolfgangus, pag. 96. 97.
Stain Michael, Dantiſcus, pag. 278.
Staindl Franciſcus, pag. 84. 269. mort. 13. Octobris 1750.
Stainінger Ignatius, pag. 88. 274. 291.
Stainkircher Ludovicus, de Auguſta, pag. 207.
Stainpock Fridericus, pag. 287. mort. 5. Auguſti 1719.
Stambeys Martinus, pag. 122. 123. mort. 1527.
Standler Franciſcus Xaverius, pag. 173.
Stangl Chriſtianus, pag. 98.
Steber Bartholomæus, pag. 18. 122. 123. mort. 14. Januarii 1506. pag. 398.
Stedler Joannes, de Landshut, pag. 142. 204. 205.
Steinaperger Euſtachius, Auſtriacus Corneuburgenſis, pag. 79.
Steindl de Pleſſeneth Franciſcus Antonius, p. 138. 271.
Stelzer Oswaldus, de Gmunden, pag. 146.
Stephani Balthaſar, Cochemio-Trevirenſis, pag. 163. 239.
Stephanus de Brethem, pag. 14.
Stephanus de Egenburga, pag. 10. 64. 65. 142.
Stephanus de Enzesdorff, pag. 3. 5. 139.
Stephanus de Lignicio, pag. 246.
Stephanus de Pruck, pag. 144. 145.
Stephanus Marquardus, de Stockerau, pag. 142.
Steuerecker Georgius, pag. 94. 95. 96.
Stöb Jacobus, de Ulma, pag. 205.
Stock Nicolaus, de majori Glogovia, pag. 91.

Stock Simon Ambrosius, Austriacus Viennensis, Episcopus Rosonensis, pag. 46. 59. 85. 289. mort. 22. Decembris 1772.
Stockhamer Franciscus, pag. 41. 135. 171. 235. mort. 12. Maji 1721.
Stöckl Georgius, pag. 154. 228. 260.
Stöckl Ignatius Franciscus Xaverius Josephus, pag. 48. 243.
Stoll Henricus, de Hammelburg, pag. 8. 118. 119. 141. 203.
Stopius Martinus, Alostensis, pag. 29. 126. 128.
Störck (de) Antonius, pag. 49. 60. 139.
Strasser Barnabas, pag. 290. mort. 23. Decembris 1772.
Strasser Hermanus Josephus, pag. 88. 245.
Strasser Joannes Henricus, Bohemus Budwicensis, pag. 36. 108. 109. 261. 262. mort. 11. Maji 1647.
Strauss Alexius, Carniolus Labacensis, pag. 29. 104. 152. 281.
Strecker Nicolaus, de Hüttendorf, pag. 144.
Stredele Carolus, Austriacus Viennensis, pag. 29. 30. 55. 104. 105. 178. mort. 26. Septembris 1598. pag. 425.
Stredele Joannes Casparus, *Præpositus Ardeacensis, Officialis Passaviensis*, pag. 33. 76. 77. 184.
Stredele Joannes Georgius, pag. 186.
Streicher Georgius, pag. 223.
Streler Joannes, pag. 65.
Strell Adamus Ignatius, pag. 265.
Strolin Jacobus, ex Ulma, pag. 214.
Struchius Joannes Lucas, pag. 78.
Stubenrauch Joannes, de Cremnizia, pag. 250.
Stuff Ladislaus, Transylvanus, pag. 27. 127. 254. 255.
Stuff Matthæus, pag. 178. mort. 1584.
Stumpff Joannes Jacobus, Franco Herbipolensis, pag. 40. 134. 135. 235. mort. 5. Februarii 1704.
Stusche Paulus Franciscus, pag. 266.
Suchenschaz Michael, pag. 6. 62. 140.
Summatinger Joachimus, pag. 271. mort. 12. Februarii 1763.

Sum-

Summerau Jacobus, pag. 237. 238. 267. mort. 30. Septembris 1726.
Summerecker Michael, pag. 57. 79. mort. 1648.
Sunleitner Caſparus, pag. 147.
Surgant Joannes Michael, pag. 237. mort. 1713.
Sutter Joannes Adamus, pag. 111. mort. 27. Februarii 1694.
Suttinger de Thurnhof Joannes Baptiſta, pag. 55. mort. 1. Maji 1662.
Svanari Joannes Baptiſta, pag. 190.
Sweicker Paulus, de Bamberga, pag. 206. 207.
Sweller Mathias, de Obernſulz, pag. 69. 146.
Swieten (van) *Liber Baro* Gerardus, pag. 59. 354. 356. 358. mort. 18. Junii 1772. pag. 428.
Sylverius Matthæus, pag. 171. mort. 13. Aprilis 1766.
Symler Joannes, de Brethem, pag. 13. 14. 94.
Syndrann Joannes, pag. 67. 89. 90.
Sywart Joannes, pag. 141.

T.

Tag Paulus, de Herzogenburg, pag. 145.
Taler Georgius, de Arnſtorff, pag. 208.
Talheim Michael, pag. 84. 270. mort. 28. Martii 1746.
Tamen de Oldendorff Maximilianus Antonius, pag. 45. 137. mort. 13. Februarii 1740.
Tandel Joannes, pag. 71. 72.
Tandorffer Henricus, de Nürnberg, pag. 203.
Tanner Georgius, Ebersdorffenſis, pag. 103. 104. 175. 176.
Tanner Stephanus, ex Sterzing, pag. 147. 276.
Tannhauſer Petrus, ex Norimberga, pag. 99. 212.
Tannis Joannes, pag. 141.
Tannſtetter Georgius, (alias Collimitius) Bavarus, ex Rayn, pag. 21. 124. 125. 147. 212.
Taſch Georgius, Weſtphalus, pag. 37. 80. 284. mort. 1665.
Taſſer Franciſcus Bernardus, Auſtriacus Viennenſis, pag. 116. *Ivoniſta* 1770.

Taſſer Joannes Franciſcus, *Ivoniſta* 1735. mort. 11. Februarii 1753.
Tavonatus, a Rüzendorff, Jacobus, pag. 37. 109. 169. mort. 1665. pag. 410.
Tebettmann Georgius, pag. 284.
Teiner Joannes Joſephus, pag. 44. 162.
Teininger Quirinus, pag. 308. mort. 1512.
Tenckh Sebaſtianus, ex Fronleyten, pag. 21. 147. 148. 275.
Terz (de) Octavius, pag. 80. mort. 1687.
Teubel Joannes, pag. 107.
Teuerl Stephanus, de Schenck, pag. 247.
Teyſendorffer Leonhardus, pag. 70.
Thavonatus a Rüzendorff Jacobus, pag. 37. 109. 169. mort 1665. pag. 410.
Thenhalter Franciſcus Auguſtinus, *Ivoniſta* 1744. mort. 5. Maii 1751.
Theodoricus Rhenanus, ex Slettſtadt, pag. 20. 147. 211. 275.
Theodoricus Rudolphi, de Hammelburg, pag. 63.
Thomas de Argentina, Ord. Eremit. S. Auguſtini, pag. 332. mort. 1375. pag. 429.
Thomas de Cilia, *Præpoſitus Viennenſis, dein Epiſcopus Conſtantienſis*, pag. 51. mort. 20. Aprilis 1496.
Thomas de Clivis, pag. 140.
Thomas de Haſelbach, alias Ebendorffer, pag. 8. 9. 11. 63. 64. 65. 66. 141. 142. 299. 332. mort. 1464.
Thomas Joannes de Zwetla, pag. 93.
Thomas de Isdenz, pag. 247.
Thomas Wölfl, de Wulderdorf, pag. 11. 13. 14. 66. 67. 143. 144. mort. 1. Junii 1478.
Thonhauſer Theophilus, pag. 58. 85. 174. mort. 6. Septembris 1757.
Thrier Dominicus, pag. 114. *Ivoniſta* 1739. mortuus 5. Octobris 1745.
Thüerndl Joannes, pag. 25. mort. 5. Junii 1549.
Thullner Joannes Baptiſta, pag. 58. 162. 196. mort. 21. Auguſti 1747.
Tichtl Bartholomæus, ex Grein, pag. 16. 17. 68. 145.

Tichtl Joannes, ex Grein, pag. 122. 123.
Tittel Gregorius, pag. 81. mort. 16. Octobris 1679.
Tittelius Joannes Ferdinandus, pag. 133. 263. mort. 1648.
Tittmaninger Chriſtophorus, pag. 191.
Tobenz Joſephus, pag. 203.
Topff Jacobus, pag. 157. 172. 192.
Torchilli Chriſtiernus, Danus, pag. 277.
Toſſanus Hubertus, pag. 131. 187. 229.
Trapp Joannes, Auſtriacus Viennenſis, pag. 20. 21. 22. 69. 70. 71. 307. 311. mort. 12. Novembris 1524. pag. 399.
Trainer Martinus, pag. 102.
Trarich Antonius, pag. 235.
Trautſohn *Comes Joſephus, Archiepiſcopus Viennenſis, S. R. E. Cardinalis*, pag. 352. mort. 10. Martii 1757. pag. 395.
Treſcher Joannes, pag. 261.
Trillſam Bartholomæus Joſephus, pag. 45. 164. 270. mort. 10. Octobris 1754.
Trinckelius Zacharias, pag. 80 mort. 18. Septembris 1665.
Tripodius Chriſtophorus, pag. 284.
Troppauer Paulus, Auſtr. Viennenſis, pag. 141. 142.
Troſt Caſparus, pag. 88.
Trughmüller Mathias, pag. 193. mort. 28. Junii 1678.
Tudel Georgius, de Giengen, pag. 12. 14. 66. 143. 144. 205. 206.
Tumer ſeu Tüner Alexius, pag. 94. 95.
Tunckelſteiner, Caſparus, pag. 192.
Turkovich Georgius, pag. 262. 263. 283. mort. 1653.
Turs Wilhelmus, de Aſparn, *Præpoſitus Viennenſis*, pag. 51. mort. 20. Decembris 1439.
Tzech Petrus, de S. Bernardo, alias dictus de Pulcka, pag. 6. 8. 62. 140. mort. 1432.

V.

Vadianus Joachimus, Helvetus ex S. Gallo, *Poeta Laureatus*, pag. 21. mort. 1551.
Valdeſpino Joannes, pag. 78. 168. 187. 262.

Valentini Jacobus, pag. 57. 81. 157. mort. 1626.
Valentinus de Veresmarton, pag. 246. 247.
Vanossi Antonius, pag. 58. 174. 269. m. 11. Aprilis 1757.
Vasarhely Daniel, pag. 155.
Vasler Conradus, de Mindelheim, pag. 209.
Vauthier Petrus, Bruntrutanus, *Præpositus Viennensis*, pag. 38. 53. 80. 233. mort. 4. Septembris 1683.
Velius Casparus Ursinus, pag. 314. mort. 5. Maji 1538.
Vernis Ambrosius, pag. 168.
Vestenburg Joannes Antonius, Austr. Viennen. pag. 40. 235. 341. mort. 23. Septembris 1690.
Vexillifer Jacobus, Transylvanus, pag. 250. 251.
Veyhinger Joannes, alias Point, de Pforzheim, pag. 67. 68. 208. mort. 1498.
Villinus Leonardus, alias Höffler, Styrus Leibnicensis, pag. 25. 26. 73. 278. 318. mort. 11. Decembris 1567. pag. 404.
Vincentius Andronicus, pag. 254. mort. 1560.
Vischbeck Gerardus, pag. 2. 3. 89. 90. 139. mort. 24. Novembris 1419.
Vitezius Michael, pag. 250.
Ulricus de Patavia, pag. 7. 140. 141.
Ulricus de Weissenburg, pag. 91. 204.
Unmuth Joannes Bernardus, pag. 233.
Untzen Jacobus, Trevirensis, pag. 154. 227. 228.
Unverdorben Andreas, ex Budweis, pag. 250.
Voberg Andreas, pag. 122.
Vogel Antonius Dominicus, pag. 138.
Vogelmayr Franciscus, pag. 57. 58. m. 4 Januarii 1713.
Vols Ernestus, pag. 197. mort. 22. Julii 1720.
Volzian Petrus, Austriacus Viennensis, pag. 118. 119. 120.
Von der Heyden Hubertus, Belga, pag. 135. 236. 266. mort. 17. Julii 1720.
Von der Ketten Joannes Jacobus, pag. 285. mort. 4. Januarii 1695.
Von Drohn Joannes Godefridus, pag. 288.
Von Drohn Martinus Antonius, pag. 42. 135. 285. 286. 344. mort. 11. Januarii 1715.

Vormoſer Pilgrinus, de Purckhauſen, pag. 204.
Urbani Joannes Baptiſta, pag. 168.
Urbanus de Mellico, pag. 9. 10. 141. 142. mort. 1442.
Urbanus ex Sundeck, pag. 210.
Urient Jacobus, pag. 270. mort. 28. Aprilis 1746.
Urſinus Matthæus Ludovicus, pag. 285.
Urſſenbeck Paulus, ex Deckendorff, pag. 16. 17. 122. 209. 332. mort. 21. Aprilis 1487. pag. 397.

W.

Wachtl Chriſtophorus Rudolphus, pag. 170. 272. *Ivoniſta* 1765. mort. 16. Septembris 1770.
Wackherus Joannes Marcus, pag. 233.
Wagner Georgius, Suevus Crumbacenſis, pag. 229. 260.
Wagner Sebaſtianus, pag. 164 198.
Wagner Valentinus Laurentius, pag. 191.
Wahler Carolus Joſephus, pag. 166. m. 23 Januarii 1772.
Walch Jacobus, Suevus ex Teſſingen, pag. 24. 125. 126. 214. 215. 277.
Waldner Franciſcus, pag. 173. mort. 16. Auguſti 1717.
Wall Thomas, Tranſylvanus Cibinienſis, pag. 251.
Wall Udalricus, ex Giengen, pag. 209.
Walter Bernardus, Lipſenſis, pag. 54. 278. mort. 1564.
Walther Georgius, Misnenſis, pag. 27. 28. 127. 128. 150. 151. 279. 280. 281.
Waltherus Joannes, Sileſius Strehlenſis, pag. 153. 154. 257. 258. 322.
Waltzperger Joannes, pag. 102. mort. 22. Januarii 1559.
Wandelrer Hugolinus, pag. 84. mort. 16. Novembris 1733.
Wann Paulus, de Kemnat, pag. 206. 310.
Wechtler Joannes Conradus, Moguntinus, pag. 133. 232. mort. 21. Junii 1664. pag. 433.
Wechtler Ludovicus, pag. 172. mort. 1681.
Wehing (de) Bertholdus, *Præpoſitus Viennenſis, dein Epiſcopus Friſingenſis*, pag. 50. mort. 7. Septembris 1410. ſepultus Clauſtroneoburgi in Auſtria, p. 413.
Weidenpacher Petrus, de novo Foro, pag. 205.

Weidmer Georgius, pag. 103.
Weidner a Pillerburg Paulus, pag. 28. 29. 127. 128. 177. mort. 28. Augusti 1585. pag. 406.
Weigler Georgius Leonardus, pag. 41. 111. 343. mort. 1. Julii 1716.
Weilhamer Antonius, pag. 174. 241. mort. 26. Octobris 1763.
Weiller Jodocus, de Heilbrunn, pag. 10. 11. 12. 64. 65 66. mort. 1457.
Weinzierl Georgius, Carniolus, pag. 36. 108. 109. 189.
Weissenburger Rupertus, de Pruck ad Leytam, pag. 15. 67. 68. 144. 145.
Weissenstein Andreas, pag. 182. mort. 1609.
Welling Jodocus, ex Marpach, pag. 98. 248.
Wellner Stephanus, pag. 231.
Weltischofer Franciscus Josephus, pag. 165. 200. mort. 12. Aprilis 1766.
Wenceslaus ex Budweis, pag. 248.
Wenner Jacobus, pag. 58. 83. mort. 7. Maji 1725.
Wenzelhauser Joannes, Würtenbergensis, pag. 22. 124. mort. 1521.
Werrer Leopoldus Franciscus, pag. 271. *Ivonistæ* 1759. mort. 5. Maji 1664.
Werthwein Mathias, Pforzheimensis, *Præpositus Viennensis*, pag. 52. mort. 1596.
Wetzel Georgius, de Horw, pag. 8. 141. mort. 8. Junii 1427.
Weymannus Christophorus Ludovicus, pag. 261.
Wibmer Fridericus, pag. 58. 84. 162. mort. 21. Aprilis 1736.
Widman Andreas, ex Badenis Austriæ, pag. 30. 152. 153. mort. 18. Julii 1588. pag. 408.
Widmann Christophorus, Styrus Græcensis, pag. 27. 127. 176. 177. mort. 25. Maji 1571.
Widmann Ferdinandus, pag. 160.
Widmann Jacobus, ex nova Civitate, pag. 149. 277. 278.
Widmann Joannes, de Dinkelspühel, pag. 12. 143. 205.

Widmann Thomas Michael, pag. 239. mort. 6. Januarii 1729.
Widmanstetter Joannes Albertus, pag. 54. 316.
Widmer Hieronymus, pag. 34. 77. 185.
Widureck Georgius Joannes Adamus, pag. 111. 266. mort. 14. Octobris 1706.
Widureck Joannes Franciscus Carolus Mauritius, pag. 197. *Ivoniſta* 1738. mort. 28. Julii 1748.
Wienner Thomas, de Neuburga Forenſi, pag. 17. 145. 146.
Wienninger Andreas, Bavarus Landishutanus, pag. 236. mort. 12. Auguſti 1704.
Wigant Martinus, pag. 286.
Wiggenhauſer Andreas, pag. 243. mort. 12. Julii 1761.
Wilfing Marinus, pag. 202.
Winckelius Henricus, Weſtphalus Attendorffenſis, *Officialis Viennenſis*, pag. 103.
Winckler Alexander, pag. 266.
Winckler Henricus Joſephus, pag. 269. mort. 25. Maji 1744.
Winckler Leopoldus, pag. 110. 234.
Wirſing Michael, Franco Königshofianus, pag. 37. 109. 231. 331.
Wirttinger Leonardus, Rhenenſis ex Zell prope Raſp, pag. 149. 150. 214. 278.
Wiſendo a Wiſenburg Joannes Georgius, pag. 156.
Wiſenhoffer Laurentius, de Ingolſtadt, pag. 208.
Wiſinger Joannes, Patavienſis, pag. 20. mort. 10. Decembris 1506.
Wismann Franciſcus Xaverius, pag. 192.
Witterſinck Bruno, ex Hailbrunn, pag. 211.
Wittich Joannes, pag. 6.
Wöber Andreas Jacobus, pag. 161. mort. 30. Octobris 1720.
Wochiniz Georgius, pag. 39. 110. 190.
Wolfgangus de Egenburga, pag. 14. 66. 143. 144. mort. 1469.
Wolfgangus de Herzogenburg, pag. 14. 94. 95. 96.
Wolfgangus de Stain, pag. 143.

Wölfli Martinus, de Sitzendorff, pag. 16. 18. 96. 97. 98.
Wölfli Thomas, de Wuldersdorf, pag. 11. 13. 14. 66. 67. 143. 144. mort. 1478.
Wülffing Leonardus, pag. 430. mort. 19. Aprilis 1514.
Wunderl Sebastianus, pag. 148.
Wuntz Stephanus, pag. 102.
Wutschnigg Paulus, pag. 83. 268. 287. mort. 25. Septembris 1718.

Z.

Zadesius Laurentius, Carniolus ex Bischofslack, *Officialis Passavienſis*, pag. 27. 73. 150. 151. 175. 176. 279.
Zanchi Josephus, pag. 87. 174.
Zanutti Joannes Stephanus, pag. 136. 196. mort. 28. Martii 1720.
Zebriach Joannes Jacobus, pag. 287. mort. 14. Maji 1728.
Zeckel Petrus, de Cibinio, pag. 248.
Zechmaister Joannes Mathias, pag. 167. 202. 273. mort. 22. Januarii 1773.
Zeferinus Gerardus, pag. 172.
Zehenter Michael, Austriacus Viennenſis, pag. 13. 144. 301.
Zehentner Udalricus, pag. 68. 69.
Zeideler Conradus, *Præpoſitus Viennenſis*, pag. 51. mort. 1442.
Zeisler Franciscus Antonius, pag. 46. 164. 199. mort. 12. Martii 1759.
Zeller Joannes, de Augusta, pag. 119. 120.
Zeller Joannes Leonardus, pag. 269. mort. 1729.
Zetlacher Paulus, pag. 58. mort. 2. Septembris 1759.
Zhernich Paulus, Carniolus Landavus, pag. 38. 81. mort. 5. Martii 1686.
Ziegler Jacobus, Bojus ex Landau, pag. 72. mort. in Augusto 1549.

Ziegler Joachimus Carolus, Auſtriacus Viennenſis, pag. 115.
Zierndorff Antonius, pag. 83. 161. 173.
Zimmerman Joannes Godefridus, pag. 289.
Zimmermann Laurentius, Sileſius Vratislavienſis, pag. 103. 255. mort. 11. Julii 1754.
Zinck Joannes, de Herzogenburg, pag. 8. 141.
Zoiſs Wolfgangus, pag. 147.
Zondynus Philippus, pag. 249.
Zorn Joſephus Chriſtophorus, pag. 48. 167. mort. 4. Julii 1766.
Zwerger Joannes Auguſtinus, Auſtriacus Viennenſis, *Præpoſitus ad S. Stephanum Viennæ*, pag. 52. 108. 229. 333. mort. 4. Septembris 1648.
Zwerger Michael, pag. 232.
Zwick Michael, Suevus Krumbachenſis, pag. 110. 233. 235. 292. mort. 3. Auguſti 1687.
Zwick Thomas, pag. 40. 56. mort. in Majo 1715.
Zwirſchlag Stephanus, Auſtriacus Ducumburgenſis, *Præpoſitus Viennenſis*, pag. 35. 36. 53. 79. 155. 229. 261. 328. 335. mort. 18. Septembris 1665.

* * * * * * *

Dii laboribus omnia vendunt.

APPENDIX

Designans Renovationem Venerabilis Consistorii a Die XXX. Novembris MDCCLXXII.

Rector Magnificus.

D. Joannes Antonius de Bernhard, AA. LL. Philosophiæ & Medic. Doctor, Sereniſſimi Regis Poloniæ & Electoris Saxoniæ Auguſti III. piiſſ. mem. Conſiliarius Aulicus.

Præſes & Director Cæſ. Reg. Facult. Theologicæ.

D. Joſephus Franciſcus Comes de Gondola, Epiſcopus Tempenſis, Metropol. Eccleſiæ ad S. Stephanum Viennæ Cuſtos & Prælatus, &c.

Præſes & Director Cæſ. Reg. Muſei Phyſici, nec non ſtudii Mathematici & Phyſici.

D. Joſephus Nagel, Mathematicus Aulicus.

Decanus Facultatis Theologicæ.

D. Joſephus de Hillmair, AA. LL. Phil. & S. Theologiæ Doctor, Emin. ac Celſ. S. R. E. Presbyteri Cardinalis, S. R. I. Principis & Archiepiſcopi Viennenſis Conſiliarius Conſiſtorialis, in S. Facult. Theol. Examinator Cæſ. Reg. & Xenodochii Civici Parochus.

Decanus Facultatis Juridicæ.

D. Carolus Chriſtophorus Nobilis de Gruber, U. J. D. Aulæ & Judiciorum Advocatus, Emin. ac Celſ. S. R. E. Cardinalis, S. R. I. Principis, & exempti Epiſcopi Paſſavienſis Conſiliarius Conſiſtorialis III.

Decanus Facultatis Medicæ.

D. Joſephus Habermann, AA. LL. Phil. & Med. Doctor, Sac. Cæſ. Reg. Majeſtatis Aulæ Medicus II.

Decanus Facultatis Philoſophicæ.

P. Antonius Maiſter, e Soc. Jeſu, AA. LL. & Phil. Doctor, Almæ Sodalitatis e quatuor Facultatibus Academicis congregatæ Præſes.

Procurator Nationis Auſtriacæ.

D. Simon Rathgeber, AA. LL. Phil. & Medicinæ Doctor.

Procurator Nationis Rhenanæ.

P. Antonius Pilgram, e Soc. Jeſu, AA. LL. & Philoſophiæ Doctor.

Procurator Nationis Hungaricæ.

D. Antonius Joſephus de Felber, Sacræ Sedis Apoſt. Protonotarius, & Venerabilis Capituli Collegiatæ Eccleſiæ S. Michaelis Archangeli

de

de Castro Ferreo Canonicus, AA. LL. & Phil. nec non S. Theol. Doctor.

Procurator Nationis Saxonicæ.

D. Josephus Strahl, U. J. D. Aulæ & Judiciorum Advocatus.

FINIS.



UB WIEN
+AM332635002



